

การวิเคราะห์สภาพคล่องและความสามารถในการทำกำไรของ
บริษัทจดทะเบียนที่ออกจำหน่ายหุ้นแก่ประชาชน
เป็นครั้งแรก ภายหลังจากเข้าจดทะเบียน
ในตลาดหลักทรัพย์ เอ็ม เอ ไอ



นางสาวสุพิชญา โภคา

การศึกษาค้นคว้าอิสระนี้เป็นส่วนหนึ่งของการศึกษาตามหลักสูตรปริญญาบริหารธุรกิจมหาบัณฑิต
แขนงวิชาการจัดการธุรกิจและการบริการ สาขาวิชาวิทยาการจัดการ มหาวิทยาลัยสุโขทัยธรรมมาธิราช

พ.ศ. 2565

An Analysis of Liquidity and Profitability of Initial Public Offerings
after Listing in the Market for Alternative Investment

Miss Supitchaya Poka



An Independent Study Submitted in Partial Fulfillment of the Requirements for
the Degree of Master of Business Administration in Business and Hospitality Management

School of Management Science

Sukhothai Thammathirat Open University

2022

หัวข้อการศึกษาค้นคว้าอิสระ	การวิเคราะห์สภาพคล่องและความสามารถในการทำกำไรของ บริษัทจดทะเบียนที่ออกจำหน่ายหุ้นแก่ประชาชนเป็นครั้งแรก ภายหลังการเข้าจดทะเบียนในตลาดหลักทรัพย์ เอ็ม เอ ไอ
ชื่อและนามสกุล	นางสาวสุพิชญา โภคา
แขนงวิชา	การจัดการธุรกิจและการบริการ (กลุ่มวิชาการเงินและบัญชี)
สาขาวิชา	วิทยาการจัดการ มหาวิทยาลัยสุโขทัยธรรมาธิราช
อาจารย์ที่ปรึกษา	รองศาสตราจารย์ ดร.กัลยานี ภาคอัติ

การศึกษาค้นคว้าอิสระนี้ ได้รับความเห็นชอบให้เป็นส่วนหนึ่งของการศึกษา
ตามหลักสูตรระดับปริญญาโท เมื่อวันที่ 30 กันยายน 2565

คณะกรรมการสอบการศึกษาค้นคว้าอิสระ

กัลยานี ภาคอัติ

(รองศาสตราจารย์ ดร.กัลยานี ภาคอัติ)

ประธานกรรมการ

วิมล ชินะโชติ

(รองศาสตราจารย์พิเศษ วิมล ชินะโชติ)

กรรมการ

วิมล ชินะโชติ

(ผู้ช่วยศาสตราจารย์ ดร.ภาวิน ชินะโชติ)

ประธานกรรมการประจำสาขาวิชาวิทยาการจัดการ

ชื่อการศึกษาค้นคว้าอิสระ การวิเคราะห์สภาพคล่องและความสามารถในการทำกำไรของบริษัท
จดทะเบียนที่ออกจำหน่ายหุ้นแก่ประชาชนเป็นครั้งแรก ภายหลังจาก
การเข้าจดทะเบียนในตลาดหลักทรัพย์ เอ็ม เอ ไอ

ผู้ศึกษา นางสาวสุพิชญา โภคา **รหัสนักศึกษา** 2633000563

ปริญญา บริหารธุรกิจมหาบัณฑิต (การจัดการธุรกิจและการบริการ)

อาจารย์ที่ปรึกษา รองศาสตราจารย์ ดร.กัลยาณี ภาควิชา คณิตศาสตร์ **ปีการศึกษา** 2565

บทคัดย่อ

การศึกษานี้มีวัตถุประสงค์เพื่อวิเคราะห์สภาพคล่องและความสามารถในการทำกำไรของ
บริษัทจดทะเบียนที่ออกจำหน่ายหุ้นแก่ประชาชนเป็นครั้งแรก ภายหลังจากการเข้าจดทะเบียนในตลาด
หลักทรัพย์ เอ็ม เอ ไอ

การศึกษานี้ศึกษาจากประชากร คือ บริษัทจดทะเบียนทั้งหมดที่ออกจำหน่ายหุ้นแก่
ประชาชนเป็นครั้งแรกในตลาดหลักทรัพย์ เอ็ม เอ ไอ ในปี 2560-2561 ที่มีข้อมูลครบถ้วนจำนวน 28
บริษัท การศึกษาใช้ข้อมูลทฤษฎีของบริษัทจดทะเบียนซึ่งประกอบด้วยอัตราส่วนทางการเงินที่ใช้วัด
สภาพคล่องและความสามารถในการทำกำไร ในช่วงเวลาภายหลังจากการเข้าจดทะเบียน 3 ปี วิธีการที่ใช้
ในการศึกษา คือ การวิเคราะห์อัตราส่วนทางการเงิน และการวิเคราะห์แนวโน้ม สถิติที่ใช้ในการศึกษา
คือ ค่าเฉลี่ย ค่าสูงสุด และค่าต่ำสุด

ผลการศึกษาพบว่า สภาพคล่องทางการเงินของบริษัทจดทะเบียนที่ออกจำหน่ายหุ้นแก่
ประชาชนเป็นครั้งแรกในตลาดหลักทรัพย์ เอ็ม เอ ไอ ภายหลังจากการเข้าจดทะเบียน 3 ปี มีแนวโน้ม
เพิ่มขึ้นเล็กน้อยในปีแรกของการเข้าจดทะเบียน และมีบางบริษัทที่สภาพคล่องคงที่จนถึงมีค่าลดลง
ในช่วงปี 2563 ส่วนความสามารถในการทำกำไรของบริษัทจดทะเบียนอาจกล่าวได้ว่า ในภาพรวมมี
แนวโน้มลดลง โดยเฉพาะในช่วงเวลาปี 2562-2564

คำสำคัญ สภาพคล่อง ความสามารถในการทำกำไร บริษัทจดทะเบียนที่ออกจำหน่ายหุ้นแก่
ประชาชนเป็นครั้งแรก ตลาดหลักทรัพย์ เอ็ม เอ ไอ

Independent Study title: An Analysis of Liquidity and Profitability of Initial Public Offerings after Listing in the Market for Alternative Investment

Author: Miss Supitchaya Poka; ID: 2633000563;

Degree: Master of Business Administration (Business and Hospitality Management);

Independent Study advisor: Dr.Gallayanee Parkatt, Associate Professor;

Academic year: 2022

Abstract

The purposes of this study were to analyze the liquidity and profitability of Initial Public Offerings (IPO) after listing in the Market for Alternative Investment.

This study focused on population, initial public offerings in the Market for Alternative Investment in the year of 2017-2018, totally 28 companies. The data used in the study were secondary data of listed companies, consisting of financial ratios that used for measuring liquidity and profitability after 3 years of listing. The methodology of this study was financial ratio analysis and trend analysis. The statistics used for the study were mean, maximum and minimum.

The findings revealed that the liquidity of IPO shares in the Market for Alternative Investment after listing for 3 years showed slightly increased in the first year of listing and some companies showed a stable of liquidity and then downward trend in the year of 2020. For the profitability of listed companies, overall it tended to decrease particularly in the year of 2019-2021.

Keywords: Liquidity, Profitability. Initial Public Offering, The Market for Alternative Investment

กิตติกรรมประกาศ

การศึกษาครั้งนี้สำเร็จลุล่วงได้ด้วยความกรุณา และการอนุเคราะห์จาก คณาจารย์และผู้เกี่ยวข้องหลายท่าน โดยเฉพาะอย่างยิ่งท่าน รองศาสตราจารย์ ดร.กัลยานี ภาคอัต อาจารย์ที่ปรึกษาหลักการศึกษาครั้งนี้ ที่ได้เสียสละเวลาให้คำปรึกษา แนะนำ ชี้แนะ และ ตรวจสอบแก้ไขเนื้อหาการศึกษาครั้งนี้ให้มีความถูกต้อง ครบถ้วนและสมบูรณ์ รวมทั้ง รองศาสตราจารย์ พิเชษฐ์ สิทธิโชคสกุลชัย กรรมการสอบการศึกษาครั้งนี้ ที่ได้ให้คำแนะนำที่เป็น ประโยชน์ต่อการแก้ไขปรับปรุงการศึกษาครั้งนี้ จนกระทั่งการศึกษาครั้งนี้สำเร็จ ลุล่วงได้ด้วยดี ผู้ศึกษาขอกราบขอบพระคุณเป็นอย่างสูงไว้ ณ ที่นี้

ขอกราบขอบพระคุณคณาจารย์ของมหาวิทยาลัยสุโขทัยธรรมมาธิราชทุกท่าน ที่ได้ให้ความรู้จนสามารถนำความรู้เหล่านั้นมาเป็นแนวทางในการศึกษาครั้งนี้ นอกจากนี้ ขอขอบพระคุณเจ้าหน้าที่ทุกท่าน ที่คอยช่วยประสานงานและอำนวยความสะดวกเป็นอย่างดีเสมอมา

ท้ายที่สุด ผู้ศึกษาขอขอบคุณครอบครัว หัวหน้างาน รุ่นพี่ เพื่อนร่วมงาน และเพื่อนๆ ทุกคน ที่คอยสนับสนุน ให้ความช่วยเหลือ และเป็นกำลังใจต่อการการศึกษาครั้งนี้มาโดยตลอด หากการศึกษาครั้งนี้มีข้อผิดพลาดประการใด ผู้ศึกษาขออภัยมา ณ ที่นี้ด้วย

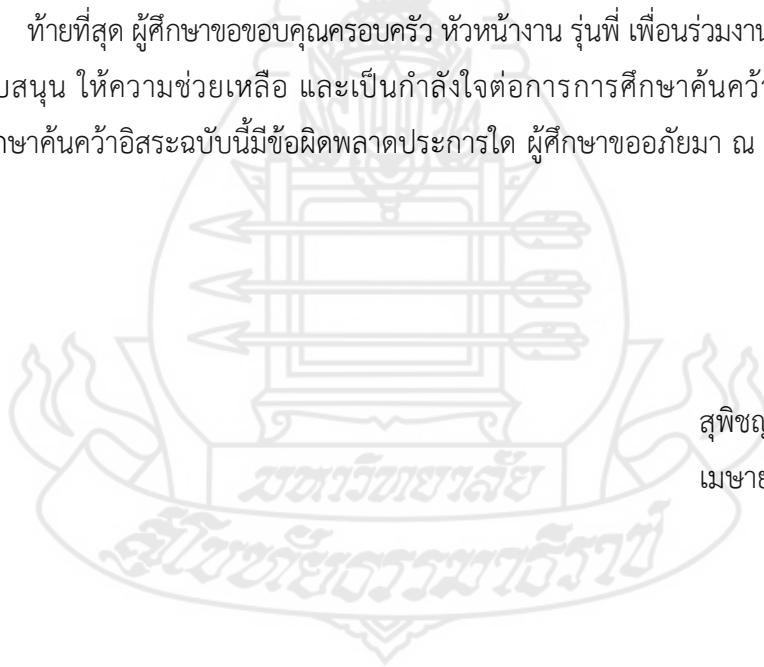

สุพิชญา โภคา
เมษายน 2566

สารบัญ

หน้า

บทคัดย่อภาษาไทย	ง
บทคัดย่อภาษาอังกฤษ	จ
กิตติกรรมประกาศ	ฉ
สารบัญตาราง	ฌ
สารบัญภาพ	ญ
บทที่ 1 บทนำ	1
ความเป็นมาและความสำคัญของปัญหา	1
วัตถุประสงค์การศึกษา	3
ขอบเขตของการศึกษา	3
นิยามศัพท์เฉพาะ	4
ประโยชน์ที่คาดว่าจะได้รับ	5
บทที่ 2 วรรณกรรมที่เกี่ยวข้อง	6
แนวคิดเกี่ยวกับสภาพคล่องและความสามารถในการทำกำไร	6
งานวิจัยที่เกี่ยวข้อง	13
บทที่ 3 วิธีดำเนินการศึกษา	22
การกำหนดประชากร	22
การเก็บรวบรวมข้อมูล	22
การวิเคราะห์ผลการดำเนินงาน	23
การใช้กราฟเส้นเพื่อวิเคราะห์แนวโน้มของอัตราส่วนทางการเงิน	24
การคำนวณค่าเฉลี่ย ค่าสูงสุด และค่าต่ำสุดของอัตราส่วนการเงินที่ใช้วัด ผลการดำเนินงาน	24
การใช้กราฟเส้นเพื่อวิเคราะห์แนวโน้มของค่าเฉลี่ย	25
การวิเคราะห์ผลการศึกษา	25
บทที่ 4 ผลการศึกษา	26
ส่วนที่ 1 ผลการวิเคราะห์สภาพคล่องและความสามารถในการทำกำไรของบริษัทจดทะเบียน ที่ออกจำหน่ายหุ้นแก่ประชาชนเป็นครั้งแรก ภายหลังจากเข้าจดทะเบียนในตลาด หลักทรัพย์ เอ็ม เอ ไอ ปี พ.ศ. 2560	27

สารบัญ (ต่อ)

หน้า

ส่วนที่ 2 ผลการศึกษาค่าเฉลี่ย ค่าสูงสุด และค่าต่ำสุดของอัตราส่วนบริษัทที่เข้าจดทะเบียน ในตลาดหลักทรัพย์ เอ็ม เอ ไอ ในปี พ.ศ. 2560.....	110
ส่วนที่ 3 ผลการวิเคราะห์ค่าเฉลี่ยของอัตราส่วนบริษัทที่เข้าจดทะเบียนในตลาดหลักทรัพย์ เอ็ม เอ ไอ ปี พ.ศ. 2560.....	112
ส่วนที่ 4 ผลการวิเคราะห์สภาพคล่องและความสามารถในการทำกำไรของบริษัทจดทะเบียน ที่ออกจำหน่ายหุ้นแก่ประชาชนเป็นครั้งแรก ภายหลังการเข้าจดทะเบียนในตลาด หลักทรัพย์ เอ็ม เอ ไอ ปี พ.ศ. 2561.....	114
ส่วนที่ 5 ผลการศึกษาค่าเฉลี่ย ค่าสูงสุด และค่าต่ำสุดของอัตราส่วนบริษัทที่เข้าจดทะเบียน ในตลาดหลักทรัพย์ เอ็ม เอ ไอ ในปี พ.ศ. 2561.....	171
ส่วนที่ 6 ผลการวิเคราะห์ค่าเฉลี่ยของอัตราส่วนบริษัทที่เข้าจดทะเบียนในตลาดหลักทรัพย์ เอ็ม เอ ไอ ปี พ.ศ. 2561.....	173
บทที่ 5 สรุปการศึกษา อภิปรายผล และข้อเสนอแนะ	176
สรุปการศึกษา	176
อภิปรายผล	181
ข้อเสนอแนะ	184
บรรณานุกรม	185
ภาคผนวก	189
ก รายชื่อบริษัทจดทะเบียนทั้งหมดที่ออกจำหน่ายหุ้นแก่ประชาชนเป็นครั้งแรก ภายหลัง การเข้าจดทะเบียนในตลาดหลักทรัพย์ เอ็ม เอ ไอ พ.ศ.2560 – 2561.....	190
ข ข้อมูลที่ใช้ในการศึกษา.....	192
ประวัติผู้ศึกษา	198

สารบัญตาราง

	หน้า
ตารางที่ 2.1 แสดงโครงสร้างกลุ่มอุตสาหกรรมและหมวดธุรกิจตลาดหลักทรัพย์ เอ็ม เอ ไอ.....	12
ตารางที่ 4.1 อัตราส่วนเงินทุนหมุนเวียน ปี พ.ศ. 2560.....	27
ตารางที่ 4.2 อัตราส่วนเงินทุนหมุนเวียนเร็ว ปี พ.ศ. 2560.....	44
ตารางที่ 4.3 อัตราส่วนสภาพคล่องกระแสเงินสด ปี พ.ศ. 2560.....	57
ตารางที่ 4.4 อัตราผลตอบแทนต่อสินทรัพย์ ปี พ.ศ. 2560.....	69
ตารางที่ 4.5 อัตราผลตอบแทนต่อส่วนของผู้ถือหุ้น ปี พ.ศ. 2560.....	84
ตารางที่ 4.6 อัตรากำไรสุทธิ ปี พ.ศ. 2560.....	98
ตารางที่ 4.7 ค่าเฉลี่ย ค่าสูงสุด และค่าต่ำสุด ของอัตราส่วนบริษัทที่เข้าจดทะเบียนในตลาด หลักทรัพย์ เอ็ม เอ ไอ ปี พ.ศ. 2560.....	111
ตารางที่ 4.8 อัตราส่วนเงินทุนหมุนเวียน ปี พ.ศ. 2561.....	115
ตารางที่ 4.9 อัตราส่วนเงินทุนหมุนเวียนเร็ว ปี พ.ศ. 2561.....	126
ตารางที่ 4.10 อัตราส่วนสภาพคล่องกระแสเงินสด ปี พ.ศ. 2561.....	135
ตารางที่ 4.11 อัตราผลตอบแทนต่อสินทรัพย์ ปี พ.ศ. 2561.....	144
ตารางที่ 4.12 อัตราผลตอบแทนต่อส่วนของผู้ถือหุ้น ปี พ.ศ. 2561.....	154
ตารางที่ 4.13 อัตรากำไรสุทธิ ปี พ.ศ. 2561.....	163
ตารางที่ 4.14 ค่าเฉลี่ย ค่าสูงสุด และค่าต่ำสุด ของอัตราส่วนบริษัทที่เข้าจดทะเบียนในตลาด หลักทรัพย์เอ็ม เอ ไอ ใน พ.ศ.2561.....	171

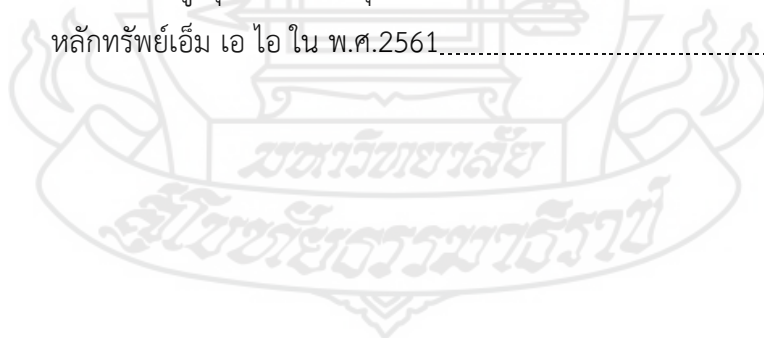

สารบัญญภาพ

	หน้า
ภาพที่ 4.1 กราฟแสดงอัตราส่วนเงินทุนหมุนเวียน บริษัทที่จดทะเบียนในตลาดหลักทรัพย์ เอ็ม เอ ไอ ปี พ.ศ.2560	41
ภาพที่ 4.2 กราฟแสดงอัตราส่วนเงินทุนหมุนเวียนเร็ว บริษัทที่จดทะเบียนในตลาดหลักทรัพย์ เอ็ม เอ ไอ ปี พ.ศ.2560.....	52
ภาพที่ 4.3 กราฟแสดงอัตราส่วนสภาพคล่องกระแสเงินสด บริษัทที่จดทะเบียนในตลาดหลักทรัพย์ เอ็ม เอ ไอ ปี พ.ศ.2560.....	61
ภาพที่ 4.4 กราฟแสดงอัตราผลตอบแทนต่อสินทรัพย์ ของบริษัทที่จดทะเบียนในตลาดหลักทรัพย์ เอ็ม เอ ไอ ปี พ.ศ.2560.....	73
ภาพที่ 4.5 กราฟแสดงอัตราผลตอบแทนต่อส่วนของผู้ถือหุ้น บริษัทที่จดทะเบียนในตลาด หลักทรัพย์ เอ็ม เอ ไอ ปี พ.ศ.2560.....	85
ภาพที่ 4.6 กราฟแสดงอัตรากำไรสุทธิ บริษัทที่จดทะเบียนในตลาดหลักทรัพย์ เอ็ม เอ ไอ ปี พ.ศ.2560.....	95
ภาพที่ 4.7 กราฟแสดงค่าเฉลี่ยของอัตราส่วนของบริษัทที่เข้าจดทะเบียนในตลาดหลักทรัพย์ เอ็ม เอ ไอ ปี พ.ศ. 2560.....	99
ภาพที่ 4.8 กราฟแสดงอัตราส่วนเงินทุนหมุนเวียนของบริษัทที่จดทะเบียนในตลาดหลักทรัพย์ เอ็ม เอ ไอ ปี พ.ศ.2561.....	109
ภาพที่ 4.9 กราฟแสดงอัตราส่วนเงินทุนหมุนเวียนเร็ว บริษัทที่จดทะเบียนในตลาดหลักทรัพย์ เอ็ม เอ ไอ ปี พ.ศ.2561.....	117
ภาพที่ 4.10 กราฟแสดงอัตราส่วนสภาพคล่องกระแสเงินสด บริษัทที่จดทะเบียนในตลาดหลักทรัพย์ เอ็ม เอ ไอ ปี พ.ศ.2561.....	123
ภาพที่ 4.11 กราฟแสดงอัตราผลตอบแทนต่อสินทรัพย์ ของบริษัทที่จดทะเบียนในตลาดหลักทรัพย์ เอ็ม เอ ไอ ปี พ.ศ.2561.....	131
ภาพที่ 4.12 กราฟแสดงอัตราผลตอบแทนต่อส่วนของผู้ถือหุ้น บริษัทที่จดทะเบียนในตลาด หลักทรัพย์ เอ็ม เอ ไอ ปี พ.ศ.2561.....	138
ภาพที่ 4.13 กราฟแสดงอัตรากำไรสุทธิ บริษัทที่จดทะเบียนในตลาดหลักทรัพย์ เอ็ม เอ ไอ ปี พ.ศ.2561.....	145
ภาพที่ 4.14 กราฟแสดงค่าเฉลี่ยของอัตราส่วนบริษัทที่เข้าจดทะเบียนในตลาดหลักทรัพย์ เอ็ม เอ ไอ ในปี พ.ศ. 2561.....	148

บทที่ 1

บทนำ

1. ความเป็นมาและความสำคัญของปัญหา

ตลาดหลักทรัพย์ เอ็ม เอ ไอ (Market for Alternative Investment: MAI) เป็นแหล่งระดมทุนทางเลือกของธุรกิจขนาดกลางและขนาดย่อม ที่มีศักยภาพเข้าถึงเงินทุน โดยธุรกิจขนาดกลางและขนาดย่อมจะต้องมีทุนจดทะเบียนที่ชำระแล้ว 50 ล้านบาทขึ้นไป ตลาดหลักทรัพย์ เอ็ม เอ ไอ เป็นตลาดหลักทรัพย์แห่งที่ 2 ของประเทศไทย เปิดดำเนินการมาตั้งแต่วันที่ 21 มิถุนายน 2542 เพื่อเป็นแหล่งระดมทุนสำหรับธุรกิจขนาดกลางและขนาดย่อมที่มีศักยภาพ

สำหรับการเสนอขายหุ้นของบริษัทให้กับสาธารณชนเป็นครั้งแรกหรือ IPO นั้นเป็นการระดมทุนอย่างหนึ่งของบริษัทที่ออกหุ้นเพื่อมาใช้สำหรับทำธุรกิจผ่านตลาดทุน (Capital Market) โดยเป็นหุ้นที่บริษัทเสนอขายให้แก่ประชาชนเป็นครั้งแรก ซึ่งไม่เคยมีการซื้อขายในตลาดหลักทรัพย์มาก่อนและเปิดโอกาสให้คนทั่วไปมีส่วนร่วมเป็นเจ้าของบริษัทด้วยโดยจัดว่าเป็นการซื้อขายในตลาดแรก (Primary Market) ซึ่งจะต้องทำผ่านบริษัทหลักทรัพย์ที่รับหน้าที่เป็นผู้จัดจำหน่ายหลักทรัพย์ (Underwriter) โดยได้รับความเห็นชอบจาก ก.ล.ต. และต้องจัดทำหนังสือชี้ชวนตามหลักเกณฑ์ ก.ล.ต. กำหนดไว้ จากนั้นผู้ที่ได้หุ้น IPO ก็จะสามารถถือครองหุ้นและสามารถนำไปขายในตลาดรอง (Secondary Market) ได้ต่อไป บริษัทที่เสนอขายหุ้น IPO ก็สามารถจัดหาเงินทุนเพิ่มเติมในส่วนของทุนจากประชาชนได้และมีโอกาสในการจัดหาเงินทุนเพิ่มขึ้นเพื่อนำไปดำเนินงานทางการเงิน และจะต้องจัดทำรายงานทางการเงิน หรือแสดงข้อมูลทางการเงินเผยแพร่ให้ประชาชนรับทราบเพื่อใช้ในการตัดสินใจในการลงทุนในหลักทรัพย์ของธุรกิจ นักวิเคราะห์ทางการเงิน นักลงทุน และผู้บริหารของธุรกิจขนาดกลางและขนาดย่อมที่สนใจจะเข้าจดทะเบียนในตลาดหลักทรัพย์จะต้องหาตัวชี้วัดหรือเครื่องมือมาใช้วัดผลการดำเนินงานที่แตกต่างกันของบริษัทที่จดทะเบียนในตลาดหลักทรัพย์เอ็ม เอ ไอ

หลังจากที่บริษัทจดทะเบียนเสนอขายหุ้นของบริษัทให้กับสาธารณชนเป็นครั้งแรก (IPO) ในตลาดหลักทรัพย์ เอ็ม เอ ไอ บริษัทอาจจะประสบกับสภาพคล่องและความสามารถในการทำกำไรที่ดีขึ้น ประการแรกคือ เมื่อบริษัทมีสภาพคล่องที่เพิ่มขึ้น ก็จะช่วยให้การซื้อขายหุ้นของบริษัทง่ายขึ้น ดึงดูดฐานนักลงทุนที่ใหญ่ขึ้น ประการที่สองคือเมื่อบริษัทจดทะเบียนในตลาดหลักทรัพย์ เอ็ม เอ ไอ สามารถซื้อขายหลักทรัพย์ได้ สามารถเพิ่มการรับรู้ของตลาด ดึงดูดนักวิเคราะห์และนักลงทุน และอาจผลักดันปริมาณการซื้อขายหุ้นที่สูงขึ้น ประการที่สามคือการเสนอขายหุ้นของบริษัทให้กับ

สาธารณชนเป็นครั้งแรก (IPO) ช่วยให้สามารถเพิ่มโอกาสการเข้าถึงแหล่งเงินทุนเพื่อใช้ในการลงทุน ขยายการดำเนินงานและเพิ่มความสามารถในการทำกำไรได้ ประการที่สี่คือการเป็นบริษัทจดทะเบียน อาจเพิ่มความน่าเชื่อถือและชื่อเสียงของบริษัท ดึงดูดลูกค้าใหม่และพันธมิตรทางธุรกิจ ซึ่งจะส่งผลต่อการเติบโตของรายได้และความสามารถในการทำกำไร ประการสุดท้ายเนื่องจากราคาหุ้นจะสะท้อนถึงความต้องการของตลาดและการรับรู้ของนักลงทุน การเสนอขายหุ้นที่ประสบความสำเร็จจะส่งผลต่อการประเมินมูลค่าของบริษัท ซึ่งอาจนำไปสู่ความสามารถในการทำกำไรที่เพิ่มขึ้นผ่านมูลค่าหลักทรัพย์ตามราคาตลาดที่สูงขึ้นและการเข้าถึงแหล่งเงินทุนที่ดีขึ้น อาจกล่าวได้ว่าการเสนอขายหุ้นของบริษัทให้กับสาธารณชนเป็นครั้งแรก (IPO) ในตลาดหลักทรัพย์ เอ็ม เอ ไอ สามารถก่อให้เกิดประโยชน์ เช่น สภาพคล่องที่ดีขึ้น ทักษะวิสัยที่เพิ่มขึ้น การเข้าถึงเงินทุน ความน่าเชื่อถือที่เพิ่มขึ้น และศักยภาพในการทำกำไรที่สูงขึ้น ซึ่งจะนำไปสู่ความสำเร็จในระยะยาวของบริษัท

ในบางกรณี การเสนอขายหุ้นของบริษัทให้กับสาธารณชนเป็นครั้งแรก (IPO) ในตลาดหลักทรัพย์ เอ็ม เอ ไอ อาจไม่ส่งผลให้บริษัทมีสภาพคล่องและผลกำไรที่ดีขึ้น หุ้นอาจเผชิญกับความสนใจของนักลงทุนที่จำกัดและปริมาณการซื้อขายที่ต่ำ ซึ่งนำไปสู่ความท้าทายในการซื้อและขายหุ้นในราคาที่ต้องการ บริษัทจะต้องแบกรับต้นทุนในการปฏิบัติตามกฎหมายและภาระผูกพันในการซื้อขายหุ้น และอาจทำให้บริษัทเสียทรัพยากรทางการเงิน ซึ่งอาจส่งผลกระทบต่อความสามารถในการทำกำไรได้ ขายหุ้นของบริษัทให้กับสาธารณชนเป็นครั้งแรก (IPO) ในตลาดหลักทรัพย์ เอ็ม เอ ไอ อาจมีการประเมินมูลค่าสูงเกินไปหรือสถานะตลาดที่ไม่เอื้ออำนวยอาจทำให้ราคาหุ้นลดลง ส่งผลเสียต่อทั้งสภาพคล่องและความสามารถในการทำกำไร ซึ่งการมุ่งความสนใจไปที่ผลประโยชน์ระยะสั้น ทำให้นักลงทุนและนักวิเคราะห์อาจหันเหความสนใจไปจากกลยุทธ์การเติบโตในระยะยาวของบริษัท และที่สำคัญความผันผวนของตลาดและความเชื่อมั่นของนักลงทุนที่คาดเดาไม่ได้ นั้น อาจสร้างอุปสรรคในการรักษาความสามารถในการทำกำไรและสภาพคล่องของบริษัทได้

จากความสำคัญของปัญหาข้างต้นเป็นประเด็นที่น่าสนใจ หากสามารถวิเคราะห์ผลการดำเนินงานของบริษัทจดทะเบียนที่ออกจำหน่ายหุ้นแก่ประชาชนเป็นครั้งแรก ภายหลังจากเข้าจดทะเบียนในตลาดหลักทรัพย์ เอ็ม เอ ไอ เพื่อวิเคราะห์สภาพคล่องและความสามารถในการทำกำไรของบริษัทภายหลังจากเข้าจดทะเบียนในตลาดหลักทรัพย์ เอ็ม เอ ไอ และบริษัทที่สนใจสามารถนำผล การศึกษานี้ไปใช้เป็นแนวทางในการวางแผนการดำเนินงานของบริษัท และปรับกลยุทธ์เพื่อพัฒนา ศักยภาพในการดำเนินงานให้มีประสิทธิภาพ อีกทั้งตลาดหลักทรัพย์แห่งประเทศไทยสามารถนำผล การศึกษาไปใช้เป็นแนวทางในการพิจารณาความสามารถในการทำกำไรและสภาพคล่องของบริษัทจดทะเบียนที่ออกจำหน่ายหุ้นแก่ประชาชนเป็นครั้งแรก ภายหลังจากเข้าจดทะเบียนในตลาดหลักทรัพย์ เอ็ม เอ ไอ และนักลงทุนสามารถใช้ผลการวิเคราะห์ในการตัดสินใจลงทุนได้

2. วัตถุประสงค์การศึกษา

การศึกษาครั้งนี้มีวัตถุประสงค์เพื่อวิเคราะห์สภาพคล่องและความสามารถในการทำกำไรของบริษัทจดทะเบียนที่ออกจำหน่ายหุ้นแก่ประชาชนเป็นครั้งแรก ภายหลังจากเข้าจดทะเบียนในตลาดหลักทรัพย์ เอ็ม เอ ไอ

3. ขอบเขตของการศึกษา

การศึกษามีขอบเขตดังนี้

3.1 ประชากร การศึกษาครั้งนี้ศึกษาจากประชากร คือ บริษัทจดทะเบียนทั้งหมดที่ออกจำหน่ายหุ้นแก่ประชาชนเป็นครั้งแรก ในช่วงเวลา พ.ศ. 2560-2561 จำนวน 28 บริษัท (ภาคผนวก ก)

3.2 ระยะเวลาที่ใช้ในการศึกษา คือ 4 ปี ตั้งแต่วันที่ 1 มกราคม 2559 ถึงวันที่ 31 ธันวาคม 2564

3.3 ข้อมูลที่ใช้ในการศึกษา ข้อมูลของตัวแปรหรือปัจจัยที่ใช้ในการศึกษาเป็นข้อมูลทางการเงินและการบัญชีของบริษัทจดทะเบียนที่ออกจำหน่ายหุ้นแก่ประชาชนเป็นครั้งแรกในตลาดหลักทรัพย์ เอ็ม เอ ไอ ที่ปรากฏในเอกสารรายงานการเงิน รายงานประจำปี แบบฟอร์ม 56-1 ซึ่งรวบรวมจากตลาดหลักทรัพย์ เอ็ม เอ ไอ และสำนักงานคณะกรรมการกำกับหลักทรัพย์และตลาดหลักทรัพย์ (สำนักงาน ก.ล.ต.)

3.4 ตัวแปรที่ใช้ในการศึกษา ประกอบด้วย

- 1) อัตราส่วนเงินทุนหมุนเวียน
- 2) อัตราส่วนเงินทุนหมุนเวียนเร็ว
- 3) อัตราส่วนสภาพคล่องกระแสเงินสด
- 4) อัตราผลตอบแทนของสินทรัพย์
- 5) อัตราส่วนผลตอบแทนต่อส่วนของผู้ถือหุ้น
- 6) อัตราส่วนกำไรสุทธิ

3.5 วิธีการที่ใช้ในการศึกษา การวิเคราะห์สภาพคล่องและความสามารถในการทำกำไรของบริษัทจดทะเบียนที่ออกจำหน่ายหุ้นแก่ประชาชนเป็นครั้งแรก ภายหลังจากเข้าจดทะเบียนในตลาดหลักทรัพย์ เอ็ม เอ ไอ เป็นเวลา 3 ปี โดยพิจารณาสภาพคล่องและความสามารถในการทำกำไรของบริษัท ในปีก่อนเข้าจดทะเบียนและออกจำหน่ายหลักทรัพย์แก่ประชาชนเป็นครั้งแรกเปรียบเทียบกับ

หลังการเข้าจดทะเบียนและออกจำหน่ายหลักทรัพย์แก่ประชาชนเป็นครั้งแรกในตลาดหลักทรัพย์ เอ็ม เอ ไอ เป็นเวลา 3 ปี

4. นวัตกรรมพิเศษเฉพาะ

คำนิยามศัพท์สำหรับการศึกษานี้ คือ

4.1 หน้าที่ออกจำหน่ายให้แก่ประชาชนเป็นครั้งแรก หรือหุ้นไอพีโอ IPO (Initial Public Offering) หมายถึง การเสนอขายหุ้นใหม่แก่ประชาชนทั่วไปเป็นครั้งแรก การจะมีหุ้นไอพีโอออกเสนอขายหรือไม่ขึ้นอยู่กับว่าบริษัทมองหาแหล่งเงินทุน (ที่นอกเหนือจากเงินกู้) เพื่อขยายกิจการหรือไม่ ถ้าบริษัทต้องการเงินทุนและกระจายการถือครองหุ้นให้ประชาชนทั่วไปก็สามารถนำหุ้นของตนออกเสนอขายได้ โดยจะต้องทำผ่านบริษัทหลักทรัพย์ที่รับเป็นผู้จัดจำหน่ายหลักทรัพย์ (underwriters) ซึ่งจะต้องได้รับความเห็นชอบจาก ก.ล.ต. และต้องจัดทำหนังสือชี้ชวนตามหลักเกณฑ์ที่ ก.ล.ต. กำหนดไว้

4.2 ตลาดหลักทรัพย์ เอ็ม เอ ไอ หมายถึง ตลาดหลักทรัพย์ ทางเลือกในการระดมทุนระยะยาวของธุรกิจ โดยเปิดดำเนินการอย่างเป็นทางการเมื่อวันที่ 21 มิถุนายน 2542 ซึ่งมีทุนชำระแล้วหลัง IPO ตั้งแต่ 50 ล้านบาทขึ้นไป เหมาะสำหรับธุรกิจขนาดกลางและขนาดย่อมที่มีศักยภาพการเติบโตสูง เพื่อให้ธุรกิจเติบโตอย่างยั่งยืนมีการบริหารงานอย่างโปร่งใส มีการกำกับดูแลกิจการที่ดี มีความรับผิดชอบต่อสังคมและสิ่งแวดล้อมเสริมสร้างเครือข่ายธุรกิจและเพิ่มความพร้อมและสร้างความได้เปรียบในการแข่งขัน

4.3 ธุรกิจขนาดกลางและขนาดย่อมในตลาดหลักทรัพย์ไทย (Small and Medium Enterprises in the Thai Security Market: SMEs) หมายถึง บริษัทจดทะเบียนในตลาดหลักทรัพย์ เอ็ม เอ ไอ ที่เป็นบริษัทมหาชนจำกัด ที่มีกฎหมายไทยจัดตั้งขึ้นโดยเฉพาะมีทุนชำระแล้วเฉพาะหุ้นสามัญตั้งแต่ 50 ล้านบาทขึ้นไป

4.4 งบการเงินที่ใช้ในการวิเคราะห์ผลการดำเนินงาน ได้แก่ งบแสดงฐานะการเงิน งบกำไรขาดทุนเบ็ดเสร็จ และงบกระแสเงินสด

4.5 ความสามารถในการทำกำไร หมายถึง ตัวชี้วัดผลการดำเนินงานในการทำกำไรของธุรกิจ ซึ่งในการศึกษานี้ใช้อัตราผลตอบแทนของสินทรัพย์ (Return on Asset: ROA) อัตราส่วนผลตอบแทนต่อส่วนของผู้ถือหุ้น (Return on Equity: ROE) และ อัตราส่วนกำไรสุทธิ Net Profit Margin

4.6 สภาพคล่อง หมายถึง ตัวชี้วัดผลการดำเนินงานในการบริหารจัดการทางการเงิน ระยะสั้นของธุรกิจ ซึ่งในการศึกษานี้ใช้อัตราส่วนเงินทุนหมุนเวียน (Current Ratio) อัตราส่วนเงินทุนหมุนเวียนเร็ว (Quick Ratio) และอัตราส่วนสภาพคล่องกระแสเงินสด (Operating Cash Flow to Current Liabilities)

5. ประโยชน์ที่คาดว่าจะได้รับ

การศึกษาครั้งนี้คาดว่าจะได้รับประโยชน์ดังนี้

5.1 บริษัทจดทะเบียนในตลาดหลักทรัพย์ เอ็ม เอ ไอ สามารถนำผลการศึกษาไปใช้ในการวางแผนการดำเนินงานของบริษัทจดทะเบียนภายหลังการเข้าจดทะเบียนในตลาดหลักทรัพย์ เอ็ม เอ ไอ

5.2 ผู้บริหารของธุรกิจขนาดกลางและขนาดย่อมที่สนใจจะเข้าจดทะเบียนในตลาดหลักทรัพย์สามารถนำผลการศึกษาไปใช้วางแผนการดำเนินงานและปรับกลยุทธ์ให้สอดคล้องกับสถานการณ์ที่เปลี่ยนแปลง โดยเฉพาะการให้ความสำคัญเกี่ยวกับปัจจัยที่ส่งผลกระทบต่อความสามารถในการทำกำไรและสภาพคล่อง

5.3 ตลาดหลักทรัพย์แห่งประเทศไทยสามารถนำผลการศึกษาไปใช้เป็นแนวทางในการพิจารณาความสามารถในการทำกำไรและสภาพคล่องของบริษัทจดทะเบียนที่ออกจำหน่ายหุ้นแก่ประชาชนเป็นครั้งแรก ภายหลังการเข้าจดทะเบียนในตลาดหลักทรัพย์ เอ็ม เอ ไอ

5.4 นักลงทุนสามารถนำผลการศึกษาไปใช้ประกอบการวิเคราะห์และใช้เป็นแนวทางในการประเมินฐานะทางการเงิน และผลการดำเนินงานของบริษัทเพื่อตัดสินใจลงทุนในบริษัทจดทะเบียนที่ออกจำหน่ายหุ้นแก่ประชาชนเป็นครั้งแรก

บทที่ 2

วรรณกรรมที่เกี่ยวข้อง

การอธิบายการทบทวนวรรณกรรมเกี่ยวกับการวิเคราะห์สภาพคล่องและความสามารถในการทำกำไรของบริษัทจดทะเบียนที่ออกจำหน่ายหุ้นแก่ประชาชนเป็นครั้งแรก ภายหลังจากการเข้าจดทะเบียนในตลาดหลักทรัพย์ เอ็ม เอ ไอ จะแยกอธิบายเป็น 2 หัวข้อ คือ 1) แนวคิดเกี่ยวกับสภาพคล่องและความสามารถในการทำกำไร 2) งานวิจัยที่เกี่ยวข้อง ซึ่งอธิบายรายละเอียดได้ดังนี้

1. แนวคิดเกี่ยวกับสภาพคล่องและความสามารถในการทำกำไร

แนวคิดเกี่ยวกับสภาพคล่องและความสามารถในการทำกำไร อธิบายรายละเอียดได้ ดังนี้

1.1 แนวคิดเกี่ยวกับสภาพคล่องของบริษัท สภาพคล่องของบริษัท เป็นเครื่องมือที่ใช้วัดความสามารถในการชำระหนี้สินระยะสั้น อัตราส่วนนี้เป็นเครื่องชี้ฐานะทางการเงินระยะสั้นของธุรกิจ ถ้าอัตราส่วนนี้มีค่าสูง ยิ่งแสดงว่าบริษัทมีความคล่องตัวมาก เจ้าหนี้ระยะสั้นจะให้ความสำคัญต่ออัตราส่วนนี้มากเนื่องจากแสดงโอกาสที่จะได้รับชำระหนี้ว่ามีอยู่มาก หรือน้อยตามค่าอัตราส่วน อัตราส่วนที่แสดงถึงสภาพคล่องทางการเงินหรือความสามารถในการชำระหนี้ของกิจการ สภาพคล่องเป็นสิ่งสำคัญ หากกิจการมีสภาพคล่องดีจะแสดงถึงความสามารถในการชำระหนี้ระยะสั้นดีตามไปด้วย อัตราส่วนที่ใช้วัดสภาพคล่องของกิจการโดยทั่วไป ประกอบด้วย 1) อัตราส่วนเงินทุนหมุนเวียน (Current Ratio) และ 2) อัตราส่วนเงินทุนหมุนเวียนเร็ว (Quick Ratio) โดยมีรายละเอียด ดังนี้ (บุญนาค เกิดสินธุ์ 2554)

1.1.1 อัตราส่วนเงินทุนหมุนเวียน (Current Ratio) แสดงถึงความสามารถในการชำระหนี้ระยะสั้น ถ้าค่าที่คำนวณได้สูงเท่าใด แสดงว่าบริษัทมีสินทรัพย์หมุนเวียนที่ประกอบไปด้วย เงินสด ลูกหนี้ และสินค้าคงเหลือ มากกว่าหนี้ระยะสั้น ทำให้ความคล่องตัวในการชำระหนี้ระยะสั้นมีค่อนข้างมาก โดยปกติ อัตราส่วน 2: 1 ถือว่าเหมาะสมแล้ว มีหน่วยเป็น "เท่า" โดยมีสูตรการคำนวณ (บุญนาค เกิดสินธุ์ 2554)

$$\text{อัตราส่วนเงินทุนหมุนเวียน (เท่า)} = \frac{\text{สินทรัพย์หมุนเวียน}}{\text{หนี้สินหมุนเวียน}}$$

ถ้ามีค่า > 1 เท่า แสดงว่า บริษัทมีสภาพคล่องดี เพราะมีสินทรัพย์หมุนเวียนมากกว่าหนี้สินหมุนเวียนที่บริษัทต้องชำระ แต่ถ้ามีค่า < 1 เท่า แสดงว่า บริษัทมีสภาพคล่องน้อย เพราะมีสินทรัพย์หมุนเวียนไม่เพียงพอที่จะจ่ายหนี้สินหมุนเวียนที่บริษัทต้องชำระ

1.1.2 อัตราส่วนเงินทุนหมุนเวียนเร็ว (Quick Ratio) แสดงถึงความสามารถในการชำระหนี้สินระยะสั้น ซึ่งแสดงสินทรัพย์สภาพคล่องสูงต่อหนี้สินหมุนเวียน โดยสินทรัพย์สภาพคล่องสูงคำนวณจาก สินทรัพย์หมุนเวียนหักสินค้าคงเหลือ ซึ่งเป็นส่วนที่เป็นสินทรัพย์ระยะสั้น และเพื่อให้ทราบถึงสภาพคล่องที่แท้จริงของกิจการได้ โดยทั่วไปควรมีค่ามากกว่า 1 เท่าขึ้นไป มีหน่วยเป็น "เท่า" โดยมีสูตรการคำนวณ ดังนี้

$$\text{อัตราส่วนเงินทุนหมุนเวียนเร็ว (เท่า)} = \frac{\text{สินทรัพย์หมุนเวียน} - \text{สินค้าคงเหลือ}}{\text{หนี้สินหมุนเวียน}}$$

โดยอัตราส่วนที่ปรับปรุงมาจากอัตราส่วนทุนหมุนเวียน โดยมีการตัดรายการสินทรัพย์หมุนเวียนบางรายการออกไป เช่น สินค้าคงเหลือ ซึ่งสามารถแปลงเป็นเงินสดได้ช้ากว่า และอาจมีมูลค่าต่ำกว่ามูลค่าทางบัญชี ทำให้อัตราส่วนทุนหมุนเวียนแสดงถึง สภาพคล่องของกิจการได้ดีกว่าอัตราส่วนทุนหมุนเวียน แต่การที่อัตราส่วนเงินทุนหมุนเวียนเร็วมีค่าสูงมากเกินไป อาจจะไม่สร้างผลตอบแทนที่ดีให้กับกิจการได้เท่ากับสินทรัพย์ที่มีการลงทุนระยะยาว (ตราวุทธิ์ เหลืองสมบูรณ์ 2563)

1.1.3 อัตราส่วนสภาพคล่องกระแสเงินสด (Operating Cash Flow to Current Liabilities) ซึ่งกระแสเงินสดจากการดำเนินงานเป็นตัวชี้วัดที่แสดงให้เห็นว่าเงินสดที่เกิดจากกิจกรรมดำเนินงานเพียงพอที่จะจ่ายหนี้สินหมุนเวียนของบริษัทหรือไม่ ซึ่งสามารถใช้วัดสภาพคล่องระยะสั้นของบริษัท และให้ข้อมูลเกี่ยวกับสถานะการเงินของธุรกิจ ในฐานะนักลงทุนในการวิเคราะห์ธุรกิจจะเป็นตัวบ่งชี้ว่าธุรกิจต้องการเงินทุนมากขึ้นหรือไม่ ซึ่งมีความสำคัญที่จะต้องศึกษาควบคู่กับ อัตราส่วนสภาพคล่องอื่นๆ เช่น อัตราส่วนเงินสด และอัตราเงินทุนหมุนเวียนเร็ว สามารถคำนวณอัตราส่วนสภาพคล่องกระแสเงินสด ดังนี้ (Go Cardless 2020)

$$\text{อัตราส่วนสภาพคล่องกระแสเงินสด (เท่า)} = \frac{\text{กระแสเงินสดสุทธิจากการดำเนินงาน}}{\text{หนี้สินหมุนเวียน}}$$

กระแสเงินสดสุทธิจากการดำเนินงาน หมายถึง จำนวนเงินที่ธุรกิจสร้างขึ้น จากกิจกรรมทางธุรกิจที่กำลังดำเนินอยู่ และหนี้สินหมุนเวียนหมายถึงภาระผูกพันทั้งหมดที่ถึงกำหนดชำระภายในหนึ่งปี เช่น เจ้าหนี้การค้าและหนี้สินระยะสั้น

ข้อดีของการวิเคราะห์อัตราส่วนกระแสเงินสดจากการดำเนินงาน คือ เป็นวิธีที่มีประสิทธิภาพในการวัดว่าบริษัทสามารถชำระหนี้สินหมุนเวียนได้ดีเพียงใด โดยใช้กระแสเงินสดที่เกิดจากกิจกรรมทางธุรกิจดำเนินงาน หากอัตราส่วนสภาพคล่องกระแสเงินสด มีค่ามากกว่า 1 เท่า หมายความว่าบริษัทสามารถสร้างเงินสดได้เพียงพอที่จะชำระหนี้สินหมุนเวียนทั้งหมดสำหรับปี ในทางตรงกันข้ามหากคำนวณมาแล้วมีค่าน้อยกว่า 1 เท่า หมายความว่าบริษัทดำเนินการไม่สามารถสร้างกระแสเงินสดจากกิจกรรมดำเนินงานได้เพียงพอที่จะครอบคลุมหนี้สินหมุนเวียน

กระแสเงินสดจากกิจกรรมดำเนินงานสามารถแสดงให้เห็นถึงความสามารถในการดำเนินงานของกิจการ ในการก่อให้เกิดกระแสเงินสดที่เพียงพอสำหรับการดำเนินงานของกิจการ การชำระคืนเงินกู้ยืม การจ่ายเงินปันผล ตลอดจนการลงทุนใหม่ โดยไม่จำเป็นต้องพึ่งพาการจัดหาเงินจากแหล่งเงินทุนภายนอก (สภาวิชาชีพบัญชีในพระราชบัญญัติ 2561)

ธารารัตน์ ทูลใสธง และสมใจ บุญหมื่นไวย (2562) กระแสเงินสดจากกิจกรรมดำเนินงานเพิ่มขึ้นหรือลดลงไม่ได้แสดงถึงความมั่งคั่งหรือผลตอบแทนที่ผู้ถือหุ้นจะได้รับ เนื่องด้วยกระแสเงินสดจากกิจกรรมดำเนินงานประกอบไปด้วยรายการบัญชีหลายรายการ นักลงทุนต้องศึกษา ลงลึกรายละเอียดแต่ละรายการ เช่น การที่กระแสเงินสดจากกิจกรรมดำเนินงานลดลง ส่วนใหญ่ มาจากลูกหนี้ที่เพิ่มขึ้น ซึ่งอาจหมายความว่าบริษัทมีรายได้เพิ่มขึ้น สะท้อนความมั่งคั่งที่เพิ่มขึ้นหรือ อาจหมายความว่าบริษัทไม่สามารถเก็บเงินจากลูกหนี้ได้มากขึ้น อาจแสดงถึงการมีหนี้เสียได้ ทั้งนี้ เนื่องด้วยกระแสเงินสดจากกิจกรรมดำเนินงานโดยพื้นฐานแล้วจะเกิดจากกิจกรรมหลักที่ก่อให้เกิด รายได้ของกิจการเท่านั้น ไม่ได้แสดงให้เห็นรายจ่ายที่ได้จ่ายไปเพื่อให้ได้มาซึ่งทรัพยากรต่างๆ ที่จะ ก่อให้เกิดรายได้และกระแสเงินสดในอนาคต และไม่ได้แสดงถึงสิทธิเรียกร้องในกระแสเงินสดใน อนาคตจากผู้ให้เงินทุนแก่กิจการด้วย นักลงทุนจึงไม่ได้ให้ความสำคัญกับข้อมูลกระแสเงินสดจาก กิจกรรมดำเนินงานในการประกอบการตัดสินใจลงทุนในหลักทรัพย์

อย่างไรก็ตาม การอัตราส่วนสภาพคล่องกระแสเงินสดที่มีค่าต่ำไม่ได้บ่งชี้ว่า บริษัทมีสถานะการเงินไม่ดีเสมอไป หากบริษัทได้ลงทุนหรือเริ่มโครงการก็อาจเป็นเหตุให้บริษัทต้องใช้ เงินทุนที่เยอะ และอาจนำมาซึ่งผลกำไรในระยะยาวได้

1.2 แนวคิดเกี่ยวกับความสามารถในการทำกำไร ความสามารถในการทำกำไร หมายถึง เครื่องมือของกิจการที่ใช้ในการวัดความสามารถในการทำกำไรในอนาคตของกิจการ เพื่อดูว่ากำไรของ กิจการสามารถดึงดูดเงินลงทุนจากภายนอกได้มากน้อยเพียงใด นักวิเคราะห์ทางการเงินใช้การวัดนี้เป็น การประเมินผลประกอบการของกิจการโดยพิจารณาจากข้อมูลทางการเงิน ได้แก่ สินทรัพย์ หนี้สิน

ส่วนของเจ้าของ และยอดขาย การที่กิจการนำเอาความสามารถในการทำกำไรมาช่วยในการวิเคราะห์ จะช่วยให้มองเห็นภาพสถานการณ์การทำกำไรของกิจการได้ดียิ่งขึ้น (ศิริดา นวลประดิษฐ์ 2557) โดยในการศึกษาครั้งนี้ความสามารถในการทำกำไร วิเคราะห์จากปัจจัยสำคัญ 2 ตัวแปร คือ 1) อัตราผลตอบแทนสินทรัพย์ (Return on Asset: ROA) และ 2) อัตราส่วนผลตอบแทนต่อส่วนของผู้ถือหุ้น (Return on Equity: ROE) โดยมีรายละเอียด ดังนี้

1.2.1 อัตราผลตอบแทนสินทรัพย์ (Return on Asset: ROA) เป็นอัตราส่วนที่ชี้ถึงประสิทธิภาพของบริษัทในการนำสินทรัพย์ไปลงทุนให้เกิดผลตอบแทนโดยเป็นค่าที่แสดงถึงผลกำไรที่บริษัทหาได้จากสินทรัพย์ทั้งหมดที่บริษัทใช้ดำเนินการ (ตลาดหลักทรัพย์แห่งประเทศไทย 2558) อัตราส่วนนี้ถือเป็นการวัดประสิทธิภาพในการใช้ทรัพย์สินทั้งหมดของบริษัทหากอัตราผลตอบแทนจากสินทรัพย์ทั้งหมดมีค่าสูงเมื่อนำมาเปรียบเทียบกับค่าเฉลี่ยอุตสาหกรรมแสดงว่าบริษัทเกิดประสิทธิภาพในการใช้สินทรัพย์ทั้งหมดสูงสะท้อนความสามารถในการทำกำไรจากสินทรัพย์ของบริษัท แสดงให้เห็นถึงความสามารถหรือประสิทธิภาพของบริษัทในการบริหารสินทรัพย์ให้เกิดกำไร โดยพิจารณาว่าสินทรัพย์ 1 บาท ทำให้เกิดกำไรได้เท่าใด คำนวณจาก

$$\text{อัตราผลตอบแทนจากทรัพย์สิน (\%)} = \frac{\text{กำไรสุทธิ} \times 100}{\text{สินทรัพย์ทั้งหมด}}$$

โดยผลลัพธ์ที่ได้แสดงถึงระดับของกำไรสุทธิที่ดำเนินกิจการได้เทียบกับสินทรัพย์รวมว่าอยู่ในระดับใด หากอัตราผลตอบแทนสินทรัพย์มีค่าเพิ่มขึ้นหมายถึง บริษัทมีกำไรสูงขึ้นเมื่อเทียบกับสินทรัพย์ อัตราผลตอบแทนสินทรัพย์แม้ว่าจะเป็นอัตราส่วนสำคัญในการวัดผลการดำเนินงานของบริษัทว่ามีการบริหารจัดการสินทรัพย์ให้เกิดกำไรได้ดีเพียงใด แต่อัตราส่วน อัตราผลตอบแทนสินทรัพย์ยังมีข้อจำกัดบางอย่าง คือ จะต้องนำไปเปรียบเทียบกับบริษัทในกลุ่มอุตสาหกรรมเดียวกันเท่านั้น

อัตราผลตอบแทนจากสินทรัพย์ยังสามารถใช้ประเมินความสามารถในการบริหารของผู้บริหารในองค์กร ทั้งนี้จากผลศึกษาของ Ohlson (1980) Junda Khanthong (1998) รวมทั้ง Altman and Hotchkiss (2006) พบว่า อัตราส่วนนี้สามารถประเมินผลกระทบทางการเงินของกิจการในการตีความของนักวิเคราะห์สำหรับอัตราผลตอบแทนจากสินทรัพย์ หากค่าที่ได้จากการคำนวณสูงแสดงว่า กิจการมีความสามารถในการบริหารงานหรือมีความสามารถที่ใช้สินทรัพย์ให้เกิดกำไรสูงในทางกลับกันหากค่าที่ได้มีค่าที่ต่ำแสดงว่าผู้บริหารไม่มีความสามารถในการใช้ประโยชน์จากสินทรัพย์ที่กิจการมีอยู่ก่อให้เกิดกำไรต่อกิจการได้

1.2.2 อัตราส่วนผลตอบแทนต่อส่วนของผู้ถือหุ้น (Return on Equity: ROE)

เป็นอัตราส่วนที่ใช้ในการวิเคราะห์เพื่อวัดผลตอบแทนต่อส่วนของผู้ถือหุ้นที่จะสะท้อนให้เห็นถึงความสามารถในการบริหารงานเพื่อให้เกิดผลตอบแทนแก่ผู้ถือหุ้น (ตลาดหลักทรัพย์แห่งประเทศไทย 2558) โดยเฉพาะผลลัพธ์ที่ได้บอกให้เราทราบถึงว่าเงินทุนของบริษัทในส่วนของผู้ถือหุ้นได้นำไปลงทุนและบริหารการลงทุนเพื่อก่อให้เกิดประโยชน์ต่อบริษัทอย่างไร กล่าวคือ หากอัตราผลตอบแทนจากส่วนของผู้ถือหุ้นของบริษัทมีค่าสูงเมื่อนำเปรียบเทียบกับค่าเฉลี่ยอุตสาหกรรม แสดงว่าบริษัทได้มีการบริหารงานที่มีประสิทธิภาพก่อให้เกิดกำไรที่สูง เป็นอัตราส่วนทางการเงินที่วัดความสามารถในการทำกำไรจากเงินทุนเฉพาะส่วนของผู้ถือหุ้น แสดงถึงระดับผลตอบแทนต่อส่วนของผู้ถือหุ้นของบริษัทว่าอยู่ในระดับใด ซึ่งคำนวณจาก

$$\text{อัตราผลตอบแทนจากผู้ถือหุ้น (\%)} = \frac{\text{กำไรสุทธิ} \times 100}{\text{ส่วนของผู้ถือหุ้น}}$$

โดยผลลัพธ์ที่ได้แสดงถึงระดับของกำไรสุทธิที่ดำเนินกิจการได้เทียบกับส่วนของผู้ถือหุ้นรวมว่าอยู่ในระดับใด หากอัตราส่วนผลตอบแทนต่อส่วนของผู้ถือหุ้นมีค่าเพิ่มขึ้นหมายถึงบริษัทมีกำไรสูงขึ้นเมื่อเทียบกับส่วนของผู้ถือหุ้น อัตราส่วนผลตอบแทนต่อส่วนของผู้ถือหุ้น ยังมีข้อจำกัดบางอย่าง เช่น ด้านหนี้สิน หากสัดส่วนของหนี้สินเพิ่มขึ้นส่วนของผู้ถือหุ้นก็จะลดลง จะส่งผลให้อัตราส่วนผลตอบแทนต่อส่วนของผู้ถือหุ้นเพิ่มขึ้น อาจแสดงถึงผลกำไรที่ดำเนินกิจการมาได้ส่วนหนึ่งอาจมาจากการก่อหนี้ที่เพิ่มขึ้นด้วย เพื่อให้ครอบคลุมจะต้องพิจารณาสัดส่วนของหนี้สินต่อทุนเข้ามาด้วย และยังมีข้อจำกัดในการเปรียบเทียบซึ่งจะต้องนำไปเปรียบเทียบกับบริษัทในกลุ่มอุตสาหกรรมเดียวกันเท่านั้น

กล่าวโดยสรุป อัตราผลตอบแทนต่อสินทรัพย์และอัตราส่วนผลตอบแทนต่อส่วนของผู้ถือหุ้นคือการวัดความสามารถในการทำกำไร โดย ROE จะคิดเฉพาะส่วนของผู้ถือหุ้นซึ่งมาจากสินทรัพย์ลบหนี้สิน เพื่อต้องการหาผลตอบแทนต่อส่วนที่บริษัทได้ลงทุนไปในขณะที่ อัตราผลตอบแทนต่อสินทรัพย์จะคิดจากสินทรัพย์ทั้งในส่วนของผู้ถือหุ้นและหนี้สิน เพื่อต้องการสะท้อนให้เห็นถึงผลกำไรที่ได้รับเมื่อเทียบกับสินทรัพย์ที่ใช้ไป ทั้งนี้ โดยทั่วไปแล้วมักจะพบว่า อัตราส่วนผลตอบแทนต่อส่วนของผู้ถือหุ้นมีค่าสูงกว่า อัตราผลตอบแทนต่อสินทรัพย์เนื่องจากสินทรัพย์จะมีค่ามากกว่าส่วนของผู้ถือหุ้น

ดังที่สรุปข้างต้นผู้ศึกษาเห็นว่าอัตราส่วนทั้งหมดที่กล่าวมานั้น เป็นอัตราส่วนที่สำคัญที่ใช้ในการวัดความสามารถในการทำกำไรของบริษัท ผู้ศึกษาจึงนำอัตราส่วนดังกล่าวมาวิเคราะห์ผลการดำเนินงานของบริษัทที่จดทะเบียนในตลาดหลักทรัพย์ เอ็ม เอ ไอ ด้วย

1.2.3 อัตราส่วนกำไรสุทธิ (Net Profit Margin Ratio) เป็นอัตราส่วนที่แสดงให้เห็นความสามารถในการทำกำไรของบริษัทโดยจากการเปรียบเทียบกับรายได้จากการขายสินค้าหรือรายได้หลักของกิจการ ซึ่งใช้พิจารณาว่ารายได้จากการขายในปีนั้นสามารถก่อให้เกิดกำไรสุทธิเป็นจำนวนเท่าใด

$$\text{อัตราส่วนกำไรสุทธิ (\%)} = \frac{\text{กำไรสุทธิ} \times 100}{\text{รายได้หลัก}}$$

การวิเคราะห์อัตราส่วนทางการเงินแบ่งออกเป็น 4 ประเภท ซึ่งประกอบด้วย (นุชจรี พิเชฐกุล 2554)

- 1) อัตราส่วนเพื่อการวิเคราะห์สภาพคล่อง (Liquidity Ratios)
- 2) อัตราส่วนเพื่อการวิเคราะห์ความสามารถในการชำระหนี้ (Leverage Ratios)
- 3) อัตราส่วนแสดงประสิทธิภาพในการใช้สินทรัพย์ (Efficiency Ratios)
- 4) อัตราส่วนเพื่อการวิเคราะห์ความสามารถในการทำกำไร (Profitability Ratios)

อัตราส่วนแต่ละประเภทมีจุดประสงค์ในการคำนวณที่แตกต่างกัน ซึ่งจะเอาไปใช้วิเคราะห์ในลักษณะที่แตกต่างกัน

ประเด็นสำคัญที่การค้นคว้าอิสระในครั้งนี้พิจารณาคืออัตราส่วนเพื่อการวิเคราะห์สภาพคล่องและความสามารถในการทำกำไร เนื่องจากบริษัทที่จดทะเบียนออกจำหน่ายหุ้นแก่ประชาชนเป็นครั้งแรกเป็นบริษัทที่นักลงทุนให้ความสนใจเป็นอย่างมากในการพิจารณาลงทุน จึงต้องพิจารณาในส่วนของสภาพคล่องและความสามารถในการทำกำไรทั้งก่อนจดทะเบียนในตลาดหลักทรัพย์เป็นครั้งแรก และภายหลังการเข้าจดทะเบียนในตลาดหลักทรัพย์ เอ็ม เอ ไอ ฉะนั้น การศึกษาครั้งนี้จึงต้องการมุ่งสนใจพิจารณาเฉพาะอัตราส่วนเพื่อวัดสภาพคล่องและอัตราส่วนเพื่อการวิเคราะห์ความสามารถในการทำกำไร โดยจะอธิบายผลตามกลุ่มอุตสาหกรรมในแต่ละปี แต่ละอัตราส่วน และแต่ละบริษัท ซึ่งอ้างอิงตามตารางแสดงโครงสร้างกลุ่มอุตสาหกรรมและหมวดธุรกิจตลาดหลักทรัพย์ เอ็ม เอ ไอ (ที่มา: ตลาดหลักทรัพย์แห่งประเทศไทย) โครงสร้างกลุ่มอุตสาหกรรมของตลาดหลักทรัพย์ เอ็ม เอ ไอ แบ่งออกเป็น 8 กลุ่ม โดยใช้หลักเกณฑ์เดียวกับ SET ได้แก่

ตารางที่ 2.1 แสดงโครงสร้างกลุ่มอุตสาหกรรมและหมวดธุรกิจตลาดหลักทรัพย์ เอ็ม เอ ไอ

กลุ่มอุตสาหกรรม	ชื่อย่อ	ตลาดหลักทรัพย์ เอ็ม เอ ไอ
เกษตรและ อุตสาหกรรมอาหาร	AGRO	ธุรกิจที่เกี่ยวกับการเพาะปลูก ทำป่านไม้ ทำปศุสัตว์ การแปรรูปผลผลิตทางการเกษตรและการผลิตอาหาร และเครื่องดื่มน
สินค้าอุปโภคบริโภค	CONSUMP	ธุรกิจที่เกี่ยวกับการผลิตหรือตัวแทนจำหน่ายสินค้า เพื่อการอุปโภคบริโภคต่างๆ ทั้งที่เป็นสินค้าที่จำเป็น และสินค้าฟุ่มเฟือย
ธุรกิจการเงิน	FINCIAL	ธุรกิจที่เกี่ยวกับผู้ให้บริการทางการเงินประเภทต่างๆ เช่น ธนาคาร บริษัทเงินทุน บริษัทหลักทรัพย์และ บริษัทประกันภัย เป็นต้น
สินค้าอุตสาหกรรม	INDUS	ธุรกิจที่เกี่ยวกับการผลิตและจัดจำหน่ายวัตถุดิบทั่วไป ที่สามารถนำไปใช้ได้หลายอุตสาหกรรมสินค้าขั้นต้น หรือสินค้าขั้นกลาง เครื่องมือและเครื่องจักรต่างๆ ที่นำไปใช้ต่อในอุตสาหกรรมการผลิตต่างๆ นอกจากนี้ ยังรวมถึงอุตสาหกรรมยานยนต์
อสังหาริมทรัพย์ และก่อสร้าง	PROPCON	ธุรกิจที่เกี่ยวกับผู้ผลิตวัสดุก่อสร้าง ผู้พัฒนาและ บริหารอสังหาริมทรัพย์ รวมถึงบริการก่อสร้างและ งานวิศวกรรม
ทรัพยากร	RESOURC	ธุรกิจที่เกี่ยวกับการแสวงหา หรือจัดการทรัพยากรต่างๆ เช่น การผลิตและจัดสรรเชื้อเพลิง พลังงาน และ การทำเหมืองแร่ เป็นต้น
บริการ	SERVICE	ธุรกิจในสาขาบริการต่างๆ ยกเว้น บริการทางการเงิน และบริการด้านข้อมูลสารสนเทศ หรือเทคโนโลยีหรือ เป็นบริการที่ถูกจัดไว้ในกลุ่มอุตสาหกรรมอื่นแล้ว
เทคโนโลยี	TECH	ธุรกิจที่เกี่ยวกับสินค้าเทคโนโลยี ไม่ว่าจะเป็สินค้า ขั้นต้น ขั้นกลาง หรือขั้นสุดท้าย และรวมถึงผู้ให้บริการ ทางเทคโนโลยีสารสนเทศและการสื่อสาร

2. งานวิจัยที่เกี่ยวข้อง

จากการทบทวนงานวิจัยเกี่ยวกับการวิเคราะห์สภาพคล่องและความสามารถในการทำกำไรของบริษัทจดทะเบียนที่ออกจำหน่ายหุ้นแก่ประชาชนเป็นครั้งแรก ภายหลังจากเข้าจดทะเบียนในตลาดหลักทรัพย์ ประกอบด้วย วรรณกรรมที่เกี่ยวข้องทั้งงานวิจัยในประเทศและต่างประเทศ สามารถอธิบายรายละเอียดได้ดังนี้

นราทิพย์ ทับเที่ยง (2562) ศึกษาเรื่อง ผลการดำเนินงานของบริษัทจดทะเบียนในประเทศไทยภายหลังจากเสนอขายหุ้นออกใหม่แก่ประชาชนครั้งแรก โดยใช้ข้อมูลบริษัทจดทะเบียนเสนอขายหุ้นที่ออกใหม่แก่ประชาชนครั้งแรกในตลาดหลักทรัพย์แห่งประเทศไทย (SET) และบริษัทจดทะเบียนในตลาดหลักทรัพย์เอ็ม เอ ไอ (MAI) ตั้งแต่ พ.ศ. 2544 ถึง พ.ศ. 2557 เพื่อศึกษาผลการดำเนินงานของบริษัทภายหลังจากเสนอขายหุ้นออกใหม่แก่ประชาชนครั้งแรก โดยผลการดำเนินงานวัดโดยอัตราผลตอบแทนจากสินทรัพย์รวม (Operating Return on Assets) กระแสเงินสดจากกิจกรรมดำเนินงานต่อสินทรัพย์รวม (Operating Cash Flow on Total Assets) อัตราการหมุนเวียนของสินทรัพย์ (Sales/TA) ยอดขายและค่าใช้จ่ายฝ่ายทุน (Capital Expenditure) ผลการศึกษาพบว่าผลการดำเนินงานแต่ละช่วงปีภายหลังจากบริษัทเข้าจดทะเบียนในตลาดหลักทรัพย์มีการเปลี่ยนแปลงอย่างมีนัยสำคัญทางสถิติ บริษัทจดทะเบียนส่วนใหญ่มีการเติบโตของยอดขายและมีการลงทุนในสินทรัพย์ที่ใช้ในการดำเนินงานเพิ่มขึ้นอย่างต่อเนื่อง แต่ประสิทธิภาพในการบริหารสินทรัพย์เพื่อให้เกิดรายได้และความสามารถในการทำกำไรปรับตัวลดลง สาเหตุอาจเกิดจากการเปลี่ยนแปลงของโครงสร้างผู้ถือหุ้น ภายหลังจากบริษัทจดทะเบียนในตลาดหลักทรัพย์ ส่งผลให้เกิดต้นทุนตัวแทน (Agency Costs) หรืออาจเนื่องจากผู้บริหารตกแต่งงบการเงินของบริษัทเพื่อให้ไม่สะท้อนผลการดำเนินงานที่แท้จริง หรืออาจเกิดจากการที่ผู้บริหารตัดสินใจเข้าจดทะเบียนในช่วงที่ผลการดำเนินงานของบริษัทอยู่ในระดับดีเพื่อเอื้อประโยชน์ในการเสนอขายหุ้นให้แก่นักลงทุน

ภัทรมน แสงอรุณ (2564) ศึกษาเรื่อง ผลการดำเนินงานภายหลังจากเข้าจดทะเบียนของบริษัทจดทะเบียนที่ออกจำหน่ายหุ้นแก่ประชาชนเป็นครั้งแรกในตลาดหลักทรัพย์ เอ็ม เอ ไอ โดยศึกษาผลการดำเนินงานก่อนเข้าจดทะเบียน และวิเคราะห์ผลการดำเนินงานภายหลังจากเข้าจดทะเบียนของบริษัทที่ออกหุ้นไอพีโอ ตั้งแต่ พ.ศ. 2558-2560 จำนวน 40 บริษัท โดยใช้ข้อมูลงบการเงินและใช้วิธีการวิเคราะห์งบการเงินด้วยอัตราส่วนทางการเงิน ผลการศึกษาแสดงถึงการวิเคราะห์อัตราส่วนด้านสภาพคล่อง อัตราส่วนความสามารถในการทำกำไร และอัตราส่วนนโยบายการเงิน ซึ่งอธิบายผลการศึกษาว่า ผลการดำเนินงานก่อนเข้าจดทะเบียนของบริษัทที่ออกหุ้นไอพีโอทั้งหมดอยู่ในระดับดี และผลการดำเนินงานภายหลังจากเข้าจดทะเบียนในภาพรวมแต่ละบริษัทอยู่ในเกณฑ์ที่ดีขึ้น คือ สภาพคล่องในการดำเนินงานซึ่งวัดด้วยอัตราส่วนเงินทุนหมุนเวียนยังคงเพิ่มขึ้น ในขณะที่

ความสามารถในการทำกำไรซึ่งวัดด้วยอัตรากำไรสุทธิ อัตราผลตอบแทนของสินทรัพย์ และอัตราผลตอบแทนของผู้ถือหุ้นเพิ่มขึ้นเล็กน้อย และบางบริษัทต่ำกว่าที่ผ่านมา สำหรับการจัดหาเงินทุน บริษัทส่วนใหญ่ใช้หนี้และส่วนของผู้ถือหุ้น และยังคงมีความสามารถในการชำระหนี้

อชิมา ชลารัตน์ (2564) ศึกษาเรื่อง ผลประกอบการของบริษัทก่อน IPO และหลัง IPO จากบริษัทจดทะเบียนไทย โดยมีวัตถุประสงค์เพื่อหาผลการดำเนินงานของบริษัทจดทะเบียนไทย ก่อน IPO และหลัง IPO ซึ่งเข้าจดทะเบียนในตลาดหลักทรัพย์แห่งประเทศไทยระหว่างปี 2552-2556 มีการวัดผลการดำเนินงานของบริษัทโดย ROA และ ROE ประชากรของการศึกษานี้คือบริษัทจดทะเบียนในตลาดหลักทรัพย์ฯ จำนวน 36 แห่ง โดยใช้หลายการวิเคราะห์การถดถอยเพื่ออธิบายผลการดำเนินงานของบริษัท ซึ่งแยกการวิเคราะห์ออกเป็นสองกรณี: ช่วงก่อน IPO และหลัง IPO และผลการดำเนินงานของบริษัทที่ได้รับการสนับสนุนจากผู้ร่วมทุน ผลการศึกษาพบว่าผลประกอบการของบริษัทจดทะเบียนในตลาดหลักทรัพย์ซึ่งหลังจาก IPO แล้วจะมีผลการดำเนินงานดีกว่า

สุวรรณา แดงอ่อน นันทัน เขียวศิริ คุชฎี ผุดผ่อง ชีชมพร ทวีเดช และสมบัติ ทีชทรัพย์ (2564) ศึกษาเรื่อง การวิเคราะห์เปรียบเทียบสัดส่วนทางการเงินของบริษัทจดทะเบียนในตลาดหลักทรัพย์แห่งประเทศไทย: กรณีศึกษาบริษัทในกลุ่มอุตสาหกรรมผลิตชิ้นส่วนยานยนต์ โดยมีวัตถุประสงค์เพื่อเปรียบเทียบด้านอัตราส่วนสภาพคล่อง ดานประสิทธิภาพการบริหารสินทรัพย์ ด้านอัตราส่วนการบริหารหนี้ และอัตราส่วนด้านความสามารถในการทำกำไร ของบริษัทในกลุ่มอุตสาหกรรมผลิตชิ้นส่วนยานยนต์ เก็บข้อมูลจากงบดุลและงบกำไรขาดทุนของกิจการระหว่างปี พ.ศ. 2557-2561 จากเว็บไซต์ของตลาดหลักทรัพย์แห่งประเทศไทย วิเคราะห์ข้อมูลด้วยสัดส่วนทางการเงินและการวิเคราะห์แนวโน้ม ผลการศึกษาพบว่า บริษัทที่มีสภาพคล่องสูงมีประสิทธิภาพในการสร้างรายได้ให้กิจการจากสินทรัพย์ที่ลงทุนไป การบริหารหนี้มีประสิทธิภาพสร้างความมั่นคงให้กิจการ และผลกำไรสุทธิมีแนวโน้มเพิ่มสูงขึ้น

จันทนา วัฒนกาญจนะ (2559) ศึกษาเรื่อง การศึกษาอัตราส่วนมาตรฐานทางการเงินในธุรกิจอุตสาหกรรมบริษัทจดทะเบียนในตลาดหลักทรัพย์แห่งประเทศไทย พ.ศ. 2548 ถึง 2557 โดยมีวัตถุประสงค์เพื่อศึกษาอัตราส่วนมาตรฐานทางการเงินของบริษัทจดทะเบียนในตลาดหลักทรัพย์แห่งประเทศไทยและวิเคราะห์แนวโน้มของอัตราส่วนมาตรฐานทางการเงินในธุรกิจอุตสาหกรรม 22 หมวดธุรกิจในช่วงปี พ.ศ. 2548 ถึง ปี พ.ศ. 2557 โดยเก็บข้อมูลจากประชากร ได้แก่ บริษัทในหมวดธุรกิจอุตสาหกรรมเฉพาะกลุ่มบริษัทที่มีการซื้อขายหลักทรัพย์ประเภทหุ้นสามัญจำนวน 363 บริษัท รวมทั้งสิ้น 10 ปี การวิเคราะห์ข้อมูลใช้การวิเคราะห์อัตราส่วนทางการเงินและค่าเฉลี่ย ผลการศึกษาพบว่า **อัตราส่วนวัดสภาพคล่อง**มีความสามารถในการชำระคืนหนี้สินระยะสั้นได้ดี ได้แก่ บริษัทหมวดธุรกิจ ธุรกิจการเกษตร อาหารและเครื่องดื่ม ของใช้ในครัวเรือนและสำนักงาน ของใช้ส่วนตัวและเวชภัณฑ์ ยานยนต์ ปิโตรเคมีและเคมีภัณฑ์ เหล็ก พัฒนาอสังหาริมทรัพย์ พลังงานและสาธารณูปโภค สื่อและสิ่งพิมพ์

การท่องเที่ยวและสันตนาการ ขึ้นส่วนอิเล็กทรอนิกส์ และเทคโนโลยีสารสนเทศและการสื่อสาร **อัตราส่วนวัดประสิทธิภาพในการใช้สินทรัพย์**มีแนวโน้มดีและมีประสิทธิภาพในการใช้สินทรัพย์ ได้แก่ บริษัทหมวดธุรกิจ ธุรกิจการเกษตร อาหารและเครื่องดื่ม แพชั่น ของใช้ส่วนตัวและเวชภัณฑ์ วัสดุอุตสาหกรรมและเครื่องจักร ปีโตรเคมีและเคมีภัณฑ์ บรรจุก๊าซ เหล็ก วัสดุก่อสร้าง บริการรับเหมาก่อสร้าง พลังงานและสาธารณูปโภค สื่อและสิ่งพิมพ์ การท่องเที่ยวและสันตนาการ ขนส่งและโลจิสติกส์ ขึ้นส่วนอิเล็กทรอนิกส์ และเทคโนโลยีสารสนเทศและการสื่อสาร **อัตราส่วนการบริหารหนี้สิน**มีแนวโน้มดี หนี้สินรวมลดลงและมีความสามารถในการจ่ายดอกเบี้ย ได้แก่ บริษัทหมวดธุรกิจ ธุรกิจการเกษตร อาหารและเครื่องดื่ม แพชั่น ของใช้ในครัวเรือนและสำนักงานยานยนต์ ปีโตรเคมีและเคมีภัณฑ์ เหล็ก วัสดุก่อสร้าง การแพทย์ และขึ้นส่วนอิเล็กทรอนิกส์ **อัตราส่วนวัดความสามารถในการทำกำไร** พบว่า มีความสามารถในการทำกำไร มีแนวโน้มดี ได้แก่ บริษัทหมวดธุรกิจ ของใช้ในครัวเรือนและสำนักงาน ของใช้ส่วนตัวและเวชภัณฑ์ วัสดุอุตสาหกรรมและเครื่องจักร การแพทย์ สื่อและสิ่งพิมพ์ บริการเฉพาะกิจ ขนส่งและโลจิสติกส์ และเทคโนโลยีสารสนเทศและการสื่อสาร **อัตราส่วนประเมินผลบริษัทโดยรวม**มีประสิทธิภาพในการบริหารงานดี มีแนวโน้มสูงขึ้นและมีนักลงทุนเข้าไปลงทุนมากขึ้น ได้แก่ บริษัทหมวดธุรกิจ อาหารและเครื่องดื่ม แพชั่น ของใช้ในครัวเรือนและสำนักงาน ของใช้ส่วนตัวและเวชภัณฑ์ ยานยนต์ ปีโตรเคมีและเคมีภัณฑ์ บรรจุก๊าซ เหล็ก วัสดุก่อสร้าง บริการรับเหมาก่อสร้าง พัฒนาอสังหาริมทรัพย์ พลังงานและสาธารณูปโภค พาณิชยกรรม การแพทย์ สื่อและสิ่งพิมพ์ บริการเฉพาะกิจ การท่องเที่ยวและสันตนาการ ขึ้นส่วนอิเล็กทรอนิกส์ และเทคโนโลยีสารสนเทศและการสื่อสาร

ธนเทพ ณ นิโรจน์ วิชิต จรุงสุจริตกุล โสภณ ชุมทองโต และชฎาภรณ์ ณ นคร (2565) ศึกษาเรื่อง การวิเคราะห์อัตราส่วนทางการเงินของบริษัทหมวดธุรกิจการเงินที่จดทะเบียนในตลาดหลักทรัพย์แห่งประเทศไทย ในช่วงการระบาดของเชื้อไวรัสโควิด-19 โดยมีวัตถุประสงค์เพื่อวิเคราะห์อัตราส่วนทางการเงินของหมวดธุรกิจการเงินที่จดทะเบียนในตลาดหลักทรัพย์แห่งประเทศไทยและวิเคราะห์ผลกระทบจาก COVID-19 ต่ออัตราส่วนทางการเงิน เพื่อเปรียบเทียบอัตราส่วนทางการเงินในแต่ละด้าน จำนวน 30 บริษัท ใช้อัตราส่วนทางการเงิน 5 อัตราส่วน คือ อัตราผลตอบแทนของสินทรัพย์ อัตราการหมุนของสินทรัพย์ อัตรากำไรสุทธิ อัตราผลตอบแทนของส่วนผู้ถือหุ้น และอัตราส่วนหนี้สินต่อส่วนของผู้ถือหุ้น ข้อมูลที่ใช้ในการศึกษาเป็นข้อมูลทุติยภูมิจากงบการเงินรายไตรมาส ไตรมาสที่ 1 ปี พ.ศ. 2562 จนถึงไตรมาสที่ 2 ปี พ.ศ. 2563 และการวิเคราะห์เปรียบเทียบผลการดำเนินงานบริษัท โดยใช้ t-test ผลการศึกษาพบว่า กลุ่มธนาคารและกลุ่มเงินทุนและหลักทรัพย์มีความสามารถในการทำกำไรที่ด้อยอย่างต่อเนื่อง สำหรับกลุ่มประกันภัยและประกันชีวิตมีความสามารถในการดำเนินงานที่มีแนวโน้มปรับตัวดีขึ้น โดยยังมีความสามารถในการทำกำไรค่อนข้างดี เนื่องจาก

ในช่วงโควิด-19 กลุ่มประกันภัยและประกันชีวิตขายประกันได้มากทำให้อัตราส่วนด้านนี้เพิ่มขึ้น ส่วนด้านนโยบายการเงินมีระดับอัตราส่วนหนี้สินต่อส่วนของผู้ถือลดลง อย่างไรก็ตามผลกระทบจาก COVID-19 ต่ออัตราส่วนทางการเงินของหมวดธุรกิจการเงิน พบว่า กลุ่มประกันภัยและประกันชีวิตได้รับผลกระทบมากที่สุด ส่วนกลุ่มเงินทุนและหลักทรัพย์ได้รับผลกระทบเล็กน้อย และเมื่อเปรียบเทียบผลการดำเนินงานในช่วงก่อนและช่วงสถานการณ์การเกิดเชื้อไวรัสโควิด-19 พบว่าบริษัทกลุ่มธุรกิจการเงินมีอัตราส่วนทางการเงินลดลงเฉพาะความสามารถในการทำกำไรจากอัตราค่าธรรมเนียมของสินทรัพย์เท่านั้น แต่อัตราส่วนด้านความสามารถในการดำเนินงาน และนโยบายทางการเงิน มีผลการดำเนินงานที่ไม่แตกต่างกัน สรุปได้คือ ไม่ได้รับผลกระทบจากการระบาดของไวรัสโควิด-19

กรองใจ มินหวัง และพงษ์สรรค์ ลีลาพงส์จุฑา (2556) ศึกษาเรื่อง การวิเคราะห์งบการเงิน บริษัท เอเชียเสริมกิจลีสซิ่ง จำกัด (มหาชน) และบริษัท ตะวันออกพาณิชย์ลีสซิ่ง จำกัด (มหาชน) ผลการศึกษาพบว่า ด้านสภาพคล่องทางการเงินระยะสั้นพบว่า บริษัท ตะวันออกพาณิชย์ ลีสซิ่ง จำกัด (มหาชน) มีสินทรัพย์หมุนเวียน เงินสด ลูกหนี้ และสินทรัพย์หมุนเวียน ด้านความสามารถในการทำกำไรพบว่า บริษัท เอเชียเสริมกิจ ลีสซิ่ง จำกัด (มหาชน) มีแนวโน้มในอนาคตที่จะสามารถทำกำไรได้สูงสุดและให้ประโยชน์ต่อผู้ถือหุ้นดีที่สุด ด้านประสิทธิภาพในการดำเนินงานเมื่อพิจารณาจากอัตราผลตอบแทนสินทรัพย์ถาวร บริษัท เอเชียเสริมกิจลีสซิ่ง จำกัด (มหาชน) เป็นบริษัทที่มีประสิทธิภาพในการดำเนินงานและบริหารสินทรัพย์ ในด้านนโยบายทางการเงิน บริษัท ตะวันออกพาณิชย์ ลีสซิ่ง จำกัด (มหาชน) มีความเสี่ยงทางการเงินในระยะยาวต่ำเนื่องจากมีสัดส่วนของหนี้สินระยะยาวต่ำกว่าส่วนของผู้ถือหุ้นและมีความสามารถในการจ่ายดอกเบี้ย

Iqbal, F. F. D., & Wicaksono, T. M. R. (2020) ศึกษาเรื่อง การวิเคราะห์สภาพคล่องและ ความสามารถในการทำกำไรของบริษัทจดทะเบียนในภาคการก่อสร้างและวิศวกรรมในอินโดนีเซีย การศึกษาใช้กลุ่มตัวอย่าง 18 บริษัทที่จดทะเบียนในตลาดหลักทรัพย์อินโดนีเซียในช่วงปี 2557-2561 สภาพคล่องวัดโดยใช้อัตราส่วนสภาพคล่อง อัตราส่วนหมุนเวียน และอัตราส่วนเงินสด ในขณะที่ความสามารถในการทำกำไรวัดโดยใช้ผลตอบแทนจากสินทรัพย์ (ROA) ผลตอบแทนต่อส่วนของผู้ถือหุ้น (ROE) และอัตรากำไรสุทธิ (NPM) การศึกษายังตรวจสอบผลกระทบของขนาด บริษัท อายุ และเลเวอเรจต่อสภาพคล่องและความสามารถในการทำกำไร ผลการศึกษาพบว่า ภาคการก่อสร้างและวิศวกรรมในอินโดนีเซียมีสถานะสภาพคล่องที่ดี โดยอัตราส่วนด้านเป็นมาตรฐานวัดสภาพคล่องที่ใช้บ่อยที่สุด การวิเคราะห์ความสามารถในการทำกำไรบ่งชี้ว่าบริษัทมี ROA, ROE และ NPM เป็นบวกในช่วงเวลาที่อยู่ระหว่างการศึกษพบว่าขนาดและเลเวอเรจของบริษัทมีผลกระทบเชิงลบอย่างมากต่อสภาพคล่อง ในขณะที่อายุมีผลกระทบเชิงบวกอย่างมากต่อความสามารถในการทำกำไร

Anderson, L. (2021) ศึกษาเรื่อง การวิเคราะห์ผลการดำเนินงานหลังจดทะเบียนของบริษัท เพื่อวิเคราะห์เปรียบเทียบประสิทธิภาพหลังการจดทะเบียนของบริษัทต่างๆ และเพื่อประเมิน

ประสิทธิภาพทางการเงินและการดำเนินงานหลังจากเผยแพร่สู่สาธารณะ การวิเคราะห์มุ่งเน้นไปที่กลุ่มตัวอย่างของบริษัทที่เพิ่งเสร็จสิ้นการเสนอขายหุ้นแก่ประชาชนทั่วไปเป็นครั้งแรก (IPO) ในอุตสาหกรรมต่างๆ ตัวบ่งชี้ประสิทธิภาพทางการเงินและการดำเนินงานต่างๆ เช่น การเติบโตของรายได้ ความสามารถในการทำกำไร มูลค่าหลักทรัพย์ตามราคาตลาด และประสิทธิภาพของราคาหุ้น ได้รับการตรวจสอบเพื่อประเมินประสิทธิภาพหลังการเข้าจดทะเบียนของบริษัท เก็บข้อมูลจากงบการเงิน ข้อมูลตลาด และแหล่งข้อมูลอื่นๆ ที่เกี่ยวข้อง ผลการศึกษา ได้มีการนำเสนอข้อมูลเชิงลึกเกี่ยวกับด้านประสิทธิภาพหลังการจดทะเบียนของบริษัทต่างๆ บางบริษัทแสดงผลการดำเนินงานที่แข็งแกร่งและการเติบโตหลังจดทะเบียน ซึ่งบ่งชี้ถึงความสำเร็จในการใช้เงินทุนที่ระดมทุนผ่านกระบวนการ IPO และการดำเนินการเชิงกลยุทธ์ที่มีประสิทธิภาพ ในทางกลับกัน บางบริษัทเผชิญกับความท้าทายในการบรรลุการเติบโตหรือความสามารถในการทำกำไรที่ยั่งยืน ผลการศึกษาระบุปัจจัยสำคัญที่ส่งผลต่อประสิทธิภาพหลังการจดทะเบียนของบริษัท เช่น ลักษณะอุตสาหกรรม ขนาดของบริษัท โครงสร้างการกำกับดูแล และสถานะตลาด การทำความเข้าใจปัจจัยเหล่านี้สามารถช่วยนักลงทุน นักวิเคราะห์ และผู้กำหนดนโยบายในการประเมินความเสี่ยงและโอกาสที่เกี่ยวข้องกับการลงทุนในบริษัทจดทะเบียนใหม่

Lee, C., & Chen, H. (2021) ศึกษาเรื่อง การวิเคราะห์ความสัมพันธ์ระหว่างการจดทะเบียนในตลาดหลักทรัพย์และการวัดความสามารถในการทำกำไรในบริษัทจดทะเบียน การศึกษานี้ตรวจสอบความสัมพันธ์ระหว่างการจดทะเบียนในตลาดหลักทรัพย์และการวัดความสามารถในการทำกำไรของบริษัทจดทะเบียน โดยใช้ตัวอย่างบริษัทจดทะเบียนจากอุตสาหกรรมต่างๆ เราวิเคราะห์ผลกระทบของการจดทะเบียนในตลาดหลักทรัพย์ต่ออัตราส่วนความสามารถในการทำกำไร รวมถึงผลตอบแทนต่อสินทรัพย์ (ROA) ผลตอบแทนต่อส่วนของผู้ถือหุ้น (ROE) และอัตรากำไรสุทธิ (NPM) โดยเปรียบเทียบการวัดความสามารถในการทำกำไรของบริษัทก่อนและหลังการเข้าจดทะเบียน ผลการศึกษพบว่า การเข้าจดทะเบียนในตลาดหุ้นมีความสัมพันธ์กับการปรับปรุงความสามารถในการทำกำไรอย่างมีนัยสำคัญ ซึ่งพบว่าบริษัทจดทะเบียนมี ROA, ROE และ NPM สูงกว่าเมื่อเทียบกับประสิทธิภาพก่อนการจดทะเบียน นอกจากนี้ปัจจัยอื่นพบว่า ขนาดของบริษัท เลเวอเรจ และประเภทอุตสาหกรรม จะมีผลต่อความสามารถในการทำกำไร การศึกษานี้แสดงหลักฐานเชิงประจักษ์ที่สนับสนุนความสัมพันธ์เชิงบวกระหว่างการจดทะเบียนในตลาดหลักทรัพย์และการวัดความสามารถในการทำกำไร

White, K. (2022) ศึกษาเรื่อง การวิเคราะห์เปรียบเทียบผลการดำเนินงานก่อนและหลังจดทะเบียน โดยศึกษาบริษัทจดทะเบียนใหม่ โดยวิเคราะห์เปรียบเทียบผลการดำเนินงานของบริษัทจดทะเบียนใหม่ทั้งก่อนและหลังการเสนอขายหุ้นต่อประชาชนทั่วไปครั้งแรก (IPO) เพื่อประเมินผลกระทบของการเผยแพร่สู่สาธารณะต่อผลประกอบการทางการเงินและการดำเนินงาน การวิจัยมีวัตถุประสงค์เพื่อให้ข้อมูลเชิงลึกเกี่ยวกับการเปลี่ยนแปลงประสิทธิภาพ และแนวโน้มที่อาจเกิดขึ้นใน

ระหว่างเปลี่ยนจากบริษัทเอกชนเป็นบริษัทมหาชน กลุ่มตัวอย่างคือบริษัทที่เพิ่งผ่านการเสนอขายหุ้น IPO ในอุตสาหกรรมต่างๆ ตัวบ่งชี้ประสิทธิภาพหลัก ได้แก่ การเติบโตของรายได้ ความสามารถในการทำกำไร การใช้สินทรัพย์ และการประเมินมูลค่าตลาด ได้รับการตรวจสอบเพื่อประเมินประสิทธิภาพของบริษัททั้งก่อนและหลังการเข้าจดทะเบียน เก็บรวบรวมข้อมูลมาจงบการเงิน ข้อมูลตลาด และแหล่งข้อมูลอื่นๆ ที่เกี่ยวข้อง การศึกษาใช้วิธีการเปรียบเทียบโดยการวิเคราะห์ความแตกต่างของข้อมูลระหว่างช่วงก่อนจดทะเบียนและหลังจดทะเบียน วิธีการนี้ช่วยให้สามารถประเมินผลกระทบของการเผยแพร่สู่สาธารณะในด้านต่างๆ ของผลการดำเนินงานของบริษัท ผลการศึกษาให้ข้อมูลของผลการดำเนินงานของบริษัทจดทะเบียนใหม่ ซึ่งโดยเฉลี่ยแล้วบริษัทต่างๆ จะได้รับการปรับปรุงอย่างมีนัยสำคัญในด้านการเติบโตของรายได้ ความสามารถในการทำกำไร และการประเมินมูลค่าตลาดหลังการเสนอขายหุ้น อย่างไรก็ตาม มีความแตกต่างกันในแต่ละบริษัท โดยบางบริษัทมีการปรับปรุงประสิทธิภาพอย่างมีนัยสำคัญมากกว่าบริษัทอื่นๆ

Smith, J. (2019) ศึกษาเรื่อง การวิเคราะห์อัตราส่วนทางการเงินในช่วงหลังจดทะเบียน โดยวิเคราะห์เปรียบเทียบอัตราส่วนทางการเงินในช่วงหลังจดทะเบียนเพื่อประเมินประสิทธิภาพทางการเงินและสถานะของบริษัทหลังจากเผยแพร่สู่สาธารณะ การวิเคราะห์มุ่งเน้นไปที่ตัวอย่างกลุ่มบริษัทที่เพิ่งผ่านการเสนอขายครั้งแรก (IPO) ในอุตสาหกรรมต่างๆ อัตราส่วนทางการเงินต่างๆ ได้แก่ อัตราส่วนสภาพคล่อง อัตราส่วนความสามารถในการทำกำไร อัตราส่วนประสิทธิภาพ ได้รับการตรวจสอบเพื่อประเมินประสิทธิภาพทางการเงินของบริษัทในช่วงหลังการจดทะเบียน อัตราส่วนเหล่านี้คำนวณจงบการเงินและข้อมูลทางการเงินที่เกี่ยวข้องอื่นๆ สำหรับวิธีการเปรียบเทียบถูกนำมาใช้โดยการเปรียบเทียบอัตราส่วนทางการเงินของบริษัทเทียบกับเพื่อนในอุตสาหกรรมหรือเกณฑ์มาตรฐานที่จัดตั้งขึ้น วิธีการนี้ช่วยให้สามารถประเมินผลการดำเนินงานของบริษัทจดทะเบียนใหม่และให้ข้อมูลเชิงลึกเกี่ยวกับฐานะการเงินและผลการดำเนินงานในช่วงหลังการเสนอขายหุ้น ผลการศึกษาให้ข้อมูลเชิงลึกเกี่ยวกับการเปลี่ยนแปลงของอัตราส่วนทางการเงินในช่วงหลังจดทะเบียน บางบริษัทแสดงอัตราส่วนทางการเงินที่ดี ซึ่งบ่งชี้ถึงสภาพคล่องที่แข็งแกร่ง ความสามารถในการทำกำไร ประสิทธิภาพการดำเนินงาน และความสามารถในการชำระหนี้ภายหลังการเข้าจดทะเบียน ในทางกลับกัน บางบริษัทเผชิญกับความท้าทายในการรักษาอัตราส่วนทางการเงินที่ต้องการ โดยเน้นส่วนที่ต้องมีการตรวจสอบเพิ่มเติมและกลยุทธ์การปรับปรุงที่มีศักยภาพ นอกจากนี้การวิจัยยังระบุปัจจัยสำคัญที่มีอิทธิพลต่ออัตราส่วนทางการเงินในช่วงหลังจดทะเบียน เช่น ลักษณะอุตสาหกรรม ขนาดของบริษัท รูปแบบธุรกิจ และสถานะตลาด การทำความเข้าใจปัจจัยเหล่านี้สามารถช่วยนักลงทุน นักวิเคราะห์ทางการเงิน และผู้กำหนดนโยบายในการประเมินศักยภาพทางการเงินและความเสี่ยงที่เกี่ยวข้องกับการลงทุนในบริษัทจดทะเบียนใหม่

Smith, J. (2019) ศึกษาเรื่อง การวิเคราะห์อัตราส่วนทางการเงินและผลการดำเนินงานของบริษัทจดทะเบียนใหม่ โดยวิเคราะห์มุ่งเน้นไปบริษัทจดทะเบียนใหม่ในอุตสาหกรรมต่างๆ อัตราส่วนทางการเงิน เช่น อัตราส่วนสภาพคล่อง อัตราส่วนความสามารถในการทำกำไร อัตราส่วนประสิทธิภาพ อัตราส่วนเหล่านี้ได้มาจากงบการเงินของบริษัท ซึ่งรวมถึงงบกำไรขาดทุน งบดุล และงบกระแสเงินสด การศึกษาใช้วิธีเปรียบเทียบโดยการเปรียบเทียบอัตราส่วนทางการเงินของบริษัทจดทะเบียนใหม่กับค่าเฉลี่ยของอุตสาหกรรมและเกณฑ์มาตรฐานที่กำหนดขึ้น วิธีการนี้ช่วยในการประเมินผลการปฏิบัติงานของบริษัทเมื่อเทียบกับบริษัทอื่นและมาตรฐานอุตสาหกรรม ผลการศึกษาพบว่า ได้ข้อมูลเชิงลึกที่สำคัญเกี่ยวกับสถานะทางการเงินของบริษัทจดทะเบียนใหม่ มีการสังเกตพบว่าบางบริษัทมีผลการดำเนินงานทางการเงินที่แข็งแกร่ง ซึ่งบ่งชี้ถึงความสามารถในการสร้างผลกำไรและการจัดการทรัพยากรอย่างมีประสิทธิภาพ มีการปฏิบัติตามภาระผูกพันทางการเงิน ในทางกลับกันบางบริษัทเผชิญกับความท้าทายในแง่ของสภาพคล่อง และความสามารถในการทำกำไร จะทำให้ทราบถึงสิ่งที่ต้องปรับปรุง โดยรวมแล้วการศึกษานี้ช่วยเสริมองค์ความรู้ที่มีอยู่โดยการวิเคราะห์เปรียบเทียบอัตราส่วนทางการเงินและตัวชี้วัดผลการดำเนินงานของบริษัทจดทะเบียนใหม่ การศึกษานี้ชี้ให้เห็นถึงความสำคัญของการวิเคราะห์ทางการเงินอย่างครอบคลุมเมื่อทำการประเมินสถานะทางการเงินและผลการดำเนินงานของบริษัทเหล่านี้

Ogunnaike, O. E., & Adeyemo, J. O. (2021) ศึกษาเรื่อง การวิเคราะห์สภาพคล่องและความสามารถในการทำกำไรของบริษัทผู้ผลิตที่จดทะเบียนในไนจีเรีย การศึกษาครอบคลุมระยะเวลา 10 ปี ตั้งแต่ปี 2010 ถึง 2019 และใช้กลุ่มตัวอย่างของบริษัทผู้ผลิต 13 แห่ง ที่จดทะเบียนในตลาดหลักทรัพย์ไนจีเรีย การวิเคราะห์สภาพคล่องดำเนินการโดยใช้อัตราส่วนสภาพคล่อง อัตราส่วนหมุนเวียนและอัตราส่วนเงินสด ในขณะที่การวิเคราะห์ความสามารถในการทำกำไรดำเนินการโดยใช้ผลตอบแทนจากสินทรัพย์ (ROA) ผลตอบแทนต่อส่วนของผู้ถือหุ้น (ROE) และอัตรากำไรสุทธิ (NPM) ผลการศึกษาพบว่า บริษัทผู้ผลิตในไนจีเรียมีสถานะสภาพคล่องปานกลาง โดยอัตราส่วนสภาพคล่องเป็นตัวชี้วัดสภาพคล่องที่ต่ำที่สุด การวิเคราะห์ความสามารถในการทำกำไรบ่งชี้ว่าบริษัทมี ROA, ROE และ NPM เป็นบวกในช่วงเวลาที่อยู่ระหว่างการตรวจสอบ อย่างไรก็ตาม การศึกษาพบว่ามีความแตกต่างอย่างมีนัยสำคัญในสภาพคล่องและความสามารถในการทำกำไรของบริษัทในช่วงหลายปีที่ผ่านมา โดยบริษัทต่างๆ ประสบปัญหาสภาพคล่องและความสามารถในการทำกำไรลดลงในช่วงการระบาดของ COVID-19

Wilson, K., & Turner, L. (2016) ศึกษาเรื่อง การวิเคราะห์ความสามารถในการทำกำไรในอุตสาหกรรมบริการ โดยสำรวจความสามารถในการทำกำไรของธุรกิจบริการภายในอุตสาหกรรมบริการ และวิเคราะห์ปัจจัยที่มีอิทธิพลต่อการทำกำไร การวิจัยจะพิจารณาอัตราส่วนทางการเงินต่างๆ เช่น อัตรากำไรขั้นต้น อัตรากำไรสุทธิ และผลตอบแทนจากการลงทุน รวบรวมและวิเคราะห์ข้อมูล

จากตัวอย่างธุรกิจบริการที่หลากหลาย เช่น โรงแรม ร้านอาหาร และรีสอร์ท ผลการศึกษาพบว่าจากการการวิเคราะห์ความสามารถในการทำกำไรในอุตสาหกรรมบริการ โดยเฉพาะอย่างยิ่งในบริบทของธุรกิจบริการ แสดงถึงความท้าทายที่ธุรกิจบริการต้องเผชิญเพื่อที่จะรักษาความสามารถในการทำกำไรในตลาดที่มีการแข่งขัน การค้นพบนี้ให้ข้อมูลเชิงลึกและคำแนะนำที่เป็นประโยชน์สำหรับผู้บริหารและผู้มีส่วนได้ส่วนเสียในการปรับปรุงความสามารถในการทำกำไรและขับเคลื่อนประสิทธิภาพทางการเงินที่ยั่งยืน

Brown, E., & Davis, M. (2016) ศึกษาเรื่อง การวิเคราะห์อัตราส่วนสภาพคล่องในอุตสาหกรรมบริการ ธุรกิจบริการ เพื่อวิเคราะห์อัตราส่วนสภาพคล่อง โดยมีวัตถุประสงค์เพื่อประเมินสถานะสภาพคล่องของบริษัทธุรกิจบริการ รวบรวมชุดข้อมูลที่ครอบคลุมของธุรกิจบริการ โรงแรม ร้านอาหาร และให้บริการอื่นๆ การศึกษาวิเคราะห์อัตราส่วนสภาพคล่องที่สำคัญ เช่น อัตราส่วนสภาพคล่องหมุนเวียน อัตราส่วนเงินหมุนเวียน และอัตราส่วนเงินสด พร้อมด้วยตัวบ่งชี้ทางการเงินเพิ่มเติมเฉพาะสำหรับอุตสาหกรรมบริการ การวิเคราะห์ทางสถิติและแบบจำลองการถดถอยถูกนำมาใช้เพื่อระบุผลกระทบของอัตราส่วนสภาพคล่องต่อผลการดำเนินงานและเสถียรภาพทางการเงิน ผลการศึกษาพบว่า ผลการวิเคราะห์สภาพคล่องในอุตสาหกรรมบริการ สามารถนำมาใช้ประโยชน์สำหรับผู้จัดการ โรงแรม นักลงทุน และผู้กำหนดนโยบาย นอกจากนี้ยังเน้นถึงความจำเป็นในการปรับกลยุทธ์ด้านสภาพคล่องให้สอดคล้องกับลักษณะเฉพาะของภาคส่วนการบริการ

Johnson, M (2023) ศึกษาเรื่อง การวิเคราะห์เปรียบเทียบอัตราส่วนทางการเงินก่อนและหลังจดทะเบียน ของบริษัทจดทะเบียนใหม่ โดยวิเคราะห์เปรียบเทียบอัตราส่วนทางการเงินของบริษัทจดทะเบียนใหม่ก่อนและหลังการเสนอขายหุ้นต่อประชาชนเป็นครั้งแรก (IPO) เพื่อตรวจสอบการเปลี่ยนแปลงในผลการดำเนินงานและสถานะทางการเงินของบริษัทในช่วงเปลี่ยนผ่านจากบริษัทเอกชนเป็นบริษัทมหาชน การวิเคราะห์มุ่งเน้นไปที่ตัวอย่างของบริษัทจากหลากหลายอุตสาหกรรมที่เพิ่งผ่านการเสนอขายหุ้น ใช้อัตราส่วนทางการเงินที่ครอบคลุม ได้แก่ อัตราส่วนสภาพคล่อง อัตราส่วนความสามารถในการทำกำไร อัตราส่วนประสิทธิภาพ และอัตราส่วนหนี้สิน ได้รับการวิเคราะห์เพื่อประเมินประสิทธิภาพทางการเงินของบริษัททั้งก่อนและหลังการเข้าจดทะเบียน อัตราส่วนเหล่านี้คำนวณจากงบการเงินและข้อมูลทางการเงินที่เกี่ยวข้องอื่นๆ และวิเคราะห์โดยเปรียบเทียบความแตกต่างของอัตราส่วนทางการเงินระหว่างช่วงก่อนจดทะเบียนและหลังจดทะเบียน วิธีการนี้ช่วยให้สามารถประเมินการเปลี่ยนแปลงในผลการดำเนินงานทางการเงินและระบุการเปลี่ยนแปลงใดๆ ในตำแหน่งทางการเงินและสถานะของบริษัทภายหลังการเสนอขายหุ้น ผลการศึกษาให้ข้อมูลอัตราส่วนทางการเงินของบริษัทจดทะเบียนใหม่ เผยให้เห็นว่าโดยเฉลี่ยแล้วบริษัทต่างๆ ประสบกับการเปลี่ยนแปลงในอัตราส่วนทาง

การเงินหลังจากเข้าจดทะเบียน ซึ่งบ่งชี้ถึงอิทธิพลของการเสนอขายหุ้นต่อผลการดำเนินงานทางการเงิน
อย่างไรก็ตาม มีความแตกต่างกันในแต่ละบริษัท โดยบางบริษัทประสบกับการเปลี่ยนแปลงในอัตราส่วน
ที่มีนัยสำคัญมากกว่าเมื่อเทียบกับบริษัทอื่นๆ



บทที่ 3

วิธีดำเนินการศึกษา

เพื่อวิเคราะห์สภาพคล่องและความสามารถในการทำกำไรของบริษัทจดทะเบียนที่ออกจำหน่ายหุ้นแก่ประชาชนเป็นครั้งแรก ภายหลังจากเข้าจดทะเบียนในตลาดหลักทรัพย์ เอ็ม เอ ไอ การศึกษาดำเนินการตามลำดับ ดังนี้

1. กำหนดประชากร
2. เก็บรวบรวมข้อมูล
3. วิเคราะห์ผลการดำเนินงาน
4. ใช้กราฟเส้นเพื่อวิเคราะห์แนวโน้มของอัตราส่วนทางการเงิน
5. คำนวณค่าเฉลี่ย ค่าสูงสุด และค่าต่ำสุดของอัตราส่วนการเงินที่ใช้วัดผลการดำเนินงาน
6. ใช้กราฟเส้นเพื่อวิเคราะห์แนวโน้มของค่าเฉลี่ย
7. วิเคราะห์ผลการศึกษา

1. การกำหนดประชากร

การศึกษาครั้งนี้ ศึกษาจากประชากร คือ บริษัทจดทะเบียนทั้งหมดที่ออกจำหน่ายหุ้นแก่ประชาชนเป็นครั้งแรกในตลาดหลักทรัพย์ เอ็ม เอ ไอ พ.ศ. 2560 - พ.ศ. 2561 ที่มีข้อมูลครบถ้วนจำนวน 28 บริษัท

2. การเก็บรวบรวมข้อมูล

ข้อมูลที่ใช้ในการศึกษาเป็นข้อมูลทุติยภูมิและเป็นข้อมูลรายปีของบริษัทจดทะเบียนที่ออกจำหน่ายหุ้นแก่ประชาชนเป็นครั้งแรก ภายหลังจากเข้าจดทะเบียนในตลาดหลักทรัพย์ เอ็ม เอ ไอ โดยนับจากปีรอบระยะเวลาบัญชีที่เข้าจดทะเบียนและออกจำหน่ายหุ้นแก่ประชาชนเป็นครั้งแรกในตลาดหลักทรัพย์ เอ็ม เอ ไอ พ.ศ. 2560 - พ.ศ. 2561 ซึ่งตามข้อมูลที่ปรากฏในเอกสารรายงานการเงินรายงานประจำปี แบบฟอร์ม 56-1 ซึ่งรวบรวมจากตลาดหลักทรัพย์ เอ็ม เอ ไอ และสำนักงานคณะกรรมการกำกับหลักทรัพย์และตลาดหลักทรัพย์ (สำนักงาน ก.ล.ต.) โดยจะเก็บรวบรวมข้อมูล

ผลการดำเนินงานที่เป็นสาระสำคัญของบริษัทก่อนเข้าจดทะเบียนและออกจำหน่ายหุ้นแก่ประชาชนเป็นครั้งแรกในตลาดหลักทรัพย์ เอ็ม เอ ไอ 1 ปี และข้อมูลผลการดำเนินงานภายหลังเข้าจดทะเบียนและออกจำหน่ายหุ้นแก่ประชาชนครั้งแรก 3 ปี จำนวน 28 บริษัท โดยแบ่งเป็น 1) บริษัทจดทะเบียนที่ออกจำหน่ายหุ้นแก่ประชาชนเป็นครั้งแรก ปี พ.ศ. 2560 จำนวน 17 บริษัท 2) บริษัทจดทะเบียนที่ออกจำหน่ายหุ้นแก่ประชาชนเป็นครั้งแรก ปี พ.ศ. 2561 จำนวน 11 บริษัท

ข้อมูลทฤษฎีภูมิ ที่เก็บรวบรวม ประกอบด้วย

1) สภาพคล่อง ในการศึกษาที่ใช้อัตราส่วนเงินทุนหมุนเวียน อัตราส่วนเงินทุนหมุนเวียนเร็ว อัตราส่วนสภาพคล่องกระแสเงินสด และข้อมูลทางการเงินอื่น เช่น สินทรัพย์หมุนเวียนหนี้สินหมุนเวียน สินค้าคงเหลือ และกระแสเงินสดสุทธิใช้ไปจากกิจกรรมการดำเนินงาน

2) ความสามารถในการทำกำไร ในการศึกษาที่ใช้อัตราผลตอบแทนของสินทรัพย์ อัตราส่วนผลตอบแทนต่อส่วนของผู้ถือหุ้น อัตราส่วนกำไรสุทธิ และข้อมูลทางการเงินอื่น เช่น กำไรขาดทุนสุทธิ สินทรัพย์รวม และส่วนของผู้ถือหุ้น

3. การวิเคราะห์ผลการดำเนินงาน

การศึกษานี้ใช้อัตราส่วนทางการเงินในการวิเคราะห์ผลการดำเนินงานของบริษัทที่จดทะเบียนในตลาดหลักทรัพย์ เอ็ม เอ ไอ ซึ่งอัตราส่วนทางการเงินที่นำมาใช้ในการวิเคราะห์ ได้แก่ อัตราส่วนเงินทุนหมุนเวียน อัตราส่วนเงินทุนหมุนเวียนเร็ว อัตราส่วนสภาพคล่องกระแสเงินสด อัตราผลตอบแทนของสินทรัพย์ อัตราส่วนผลตอบแทนต่อส่วนของผู้ถือหุ้น อัตราส่วนกำไรสุทธิ โดยจะวิเคราะห์ผลการดำเนินงานตั้งแต่ปี 2559 ถึง ปี 2564

3.1 การวิเคราะห์โดยใช้อัตราส่วนทางการเงินเพื่อพิจารณาผลการดำเนินงานของปีก่อนเข้าจดทะเบียนและออกจำหน่ายหลักทรัพย์แก่ประชาชนเป็นครั้งแรกในตลาดหลักทรัพย์ เอ็ม เอ ไอ 1 ปี

3.2 การวิเคราะห์โดยใช้อัตราส่วนทางการเงินเพื่อพิจารณาผลการดำเนินงานของปีหลังการเข้าจดทะเบียนและออกจำหน่ายหลักทรัพย์แก่ประชาชนเป็นครั้งแรกในตลาดหลักทรัพย์ เอ็ม เอ ไอ 3 ปี

4. การใช้กราฟเส้นเพื่อวิเคราะห์แนวโน้มของอัตราส่วนทางการเงิน

การศึกษานี้ใช้กราฟเส้นในการวิเคราะห์แนวโน้ม ดังนี้

- 4.1 กราฟแสดงอัตราส่วนเงินทุนหมุนเวียน
- 4.2 กราฟแสดงอัตราส่วนเงินทุนหมุนเวียนเร็ว
- 4.3 กราฟแสดงอัตราส่วนสภาพคล่องกระแสเงินสด
- 4.4 กราฟแสดงอัตราส่วนผลตอบแทนสินทรัพย์
- 4.5 กราฟแสดงอัตราส่วนผลตอบแทนต่อส่วนของผู้ถือหุ้น
- 4.6 กราฟแสดงอัตราส่วนกำไรสุทธิ

กำหนดให้แกนตั้งแสดงด้วยอัตราส่วนทางการเงินที่นำมาใช้ในการวิเคราะห์ ได้แก่ อัตราส่วนเงินทุนหมุนเวียน อัตราส่วนเงินทุนหมุนเวียนเร็ว อัตราส่วนสภาพคล่องกระแสเงินสด อัตราผลตอบแทนของ อัตราส่วนผลตอบแทนต่อส่วนของผู้ถือหุ้น อัตราส่วนกำไรสุทธิ

กำหนดให้แกนนอนแสดงด้วยผลการดำเนินงานของแต่ละบริษัท เป็นรายปี จำนวน 4 ปี (2559 – 2564) เพื่อวิเคราะห์แนวโน้มของข้อมูลสภาพคล่องและความสามารถในการทำกำไรของธุรกิจขนาดกลางและขนาดย่อมในตลาดหลักทรัพย์ เอ็ม เอ ไอ โดยนับจากปีรอบระยะเวลาบัญชีที่เข้าจดทะเบียนและออกจำหน่ายหลักทรัพย์แก่ประชาชนเป็นครั้งแรกในตลาดหลักทรัพย์ เอ็ม เอ ไอ พ.ศ. 2560 -พ.ศ. 2561 (2 ปี)

5. การคำนวณค่าเฉลี่ย ค่าสูงสุด และค่าต่ำสุดของอัตราส่วนการเงินที่ใช้วัดผลการดำเนินงาน

การศึกษานี้ใช้การคำนวณค่าเฉลี่ย ค่าสูงสุด และค่าต่ำสุด ของอัตราส่วนการเงินที่ใช้วัดผลการดำเนินงานในแต่ละปี จำนวน 4 ปี (2559 – 2564) มีรายละเอียดดังนี้

- 5.1 การคำนวณค่าเฉลี่ย มีสูตรการคำนวณดังนี้

$$\text{ค่าเฉลี่ย} = \frac{\text{ข้อมูลทั้งหมด}}{\text{จำนวนของข้อมูล}}$$

เมื่อข้อมูลทั้งหมด = อัตราส่วนทางการเงินที่นำมาใช้ในการวิเคราะห์ ได้แก่ อัตราส่วน
เงินทุนหมุนเวียน อัตราส่วนเงินทุนหมุนเวียนเร็ว อัตราส่วนสภาพคล่องกระแสเงินสด อัตราผลตอบแทน
ของอัตราส่วนผลตอบแทนต่อส่วนของผู้ถือหุ้น อัตราส่วนกำไรสุทธิ

5.2 การพิจารณาผลการดำเนินงานของแต่ละอัตราส่วน และแต่ละปีที่มีค่าของข้อมูล
สูงสุด

5.3 การพิจารณาผลการดำเนินงานของแต่ละอัตราส่วน และแต่ละปีที่มีค่าของข้อมูล
ต่ำสุด

6. การใช้กราฟเส้นเพื่อวิเคราะห์แนวโน้มของค่าเฉลี่ย

การศึกษานี้ใช้กราฟเส้นในการวิเคราะห์แนวโน้มของค่าเฉลี่ย

6.1 กำหนดให้แกนตั้งแสดงด้วยค่าเฉลี่ยของอัตราส่วนทางการเงินที่นำมาใช้ในการ
วิเคราะห์ ได้แก่ อัตราส่วนเงินทุนหมุนเวียน อัตราส่วนเงินทุนหมุนเวียนเร็ว อัตราส่วนสภาพคล่อง
กระแสเงินสด อัตราผลตอบแทนของ อัตราส่วนผลตอบแทนต่อส่วนของผู้ถือหุ้น อัตราส่วนกำไรสุทธิ

6.2 กำหนดให้แกนนอนแสดงด้วยค่าเฉลี่ยของผลการดำเนินงานของแต่ละบริษัท เป็นรายปี
จำนวน 4 ปี (2559 – 2564) เพื่อวิเคราะห์แนวโน้มของข้อมูลสภาพคล่องและความสามารถในการทำ
กำไรของธุรกิจขนาดกลางและขนาดย่อมในตลาดหลักทรัพย์ เอ็ม เอ ไอ โดยนับจากปีรอบระยะเวลา
บัญชีที่เข้าจดทะเบียนและออกจำหน่ายหลักทรัพย์แก่ประชาชนเป็นครั้งแรกในตลาดหลักทรัพย์
เอ็ม เอ ไอ พ.ศ. 2560 -พ.ศ. 2561 (2 ปี)

7. การวิเคราะห์ผลการศึกษา

การอธิบายผลการวิเคราะห์ผลการดำเนินงานของบริษัทจดทะเบียนที่ออกจำหน่ายหุ้น
แก่ประชาชนเป็นครั้งแรกในตลาดหลักทรัพย์ เอ็ม เอ ไอ จะอธิบายผลการดำเนินงานของบริษัทจดทะเบียน
ภายหลังการเข้าจดทะเบียนเป็นครั้งแรกในตลาดหลักทรัพย์ เอ็ม เอ ไอ เป็นระยะเวลา 3 ปี
เปรียบเทียบกับผลการดำเนินงานของปีก่อนเข้าจดทะเบียนและออกจำหน่ายหลักทรัพย์แก่ประชาชน
เป็นครั้งแรกในตลาดหลักทรัพย์ เอ็ม เอ ไอ 1 ปี

บทที่ 4

ผลการศึกษา

การอธิบายผลการศึกษา แยกอธิบายเป็น 6 ส่วน คือ

1. ผลการวิเคราะห์สภาพคล่องและความสามารถในการทำกำไรของบริษัทจดทะเบียนที่ออกจำหน่ายหุ้นแก่ประชาชนเป็นครั้งแรก ภายหลังจากเข้าจดทะเบียนในตลาดหลักทรัพย์ เอ็ม เอ ไอ ปี พ.ศ. 2560
2. ผลการศึกษาค่าเฉลี่ย ค่าสูงสุด และค่าต่ำสุดของอัตราส่วนบริษัทที่เข้าจดทะเบียนในตลาดหลักทรัพย์ เอ็ม เอ ไอ ในปี พ.ศ. 2560
3. ผลการวิเคราะห์ค่าเฉลี่ยของอัตราส่วนบริษัทที่เข้าจดทะเบียนในตลาดหลักทรัพย์ เอ็ม เอ ไอ ปี พ.ศ. 2560
4. ผลการวิเคราะห์สภาพคล่องและความสามารถในการทำกำไรของบริษัทจดทะเบียนที่ออกจำหน่ายหุ้นแก่ประชาชนเป็นครั้งแรก ภายหลังจากเข้าจดทะเบียนในตลาดหลักทรัพย์ เอ็ม เอ ไอ ปี พ.ศ. 2561
5. ผลการศึกษาค่าเฉลี่ย ค่าสูงสุด และค่าต่ำสุดของอัตราส่วนบริษัทที่เข้าจดทะเบียนในตลาดหลักทรัพย์ เอ็ม เอ ไอ ในปี พ.ศ. 2561
6. ผลการวิเคราะห์ค่าเฉลี่ยของอัตราส่วนบริษัทที่เข้าจดทะเบียนในตลาดหลักทรัพย์ เอ็ม เอ ไอ ปี พ.ศ. 2561

การศึกษาใช้ผลการดำเนินงานทางการเงินเพื่อวิเคราะห์สภาพคล่องและความสามารถในการทำกำไร โดยแยกแต่ละอัตราส่วนทางการเงิน โดยอธิบายเป็นรายปี และรายบริษัท โดยภาพรวมก่อนเข้าจดทะเบียนและออกจำหน่ายหลักทรัพย์แก่ประชาชนเป็นครั้งแรกในตลาดหลักทรัพย์ เอ็ม เอ ไอ 1 ปี และหลังการเข้าจดทะเบียนและออกจำหน่ายหลักทรัพย์แก่ประชาชนเป็นครั้งแรกในตลาดหลักทรัพย์ เอ็ม เอ ไอ 3 ปี มีผลการดำเนินงานด้านสภาพคล่อง ซึ่งวัดด้วย (1) อัตราส่วนเงินทุนหมุนเวียน (2) อัตราส่วนเงินทุนหมุนเวียนเร็ว (3) อัตราส่วนสภาพคล่องกระแสเงินสดมีค่าลดลง ในขณะที่ความสามารถในการทำกำไรวัดด้วย (4) อัตราผลตอบแทนสินทรัพย์ (5) อัตราส่วนผลตอบแทนต่อส่วนของผู้ถือหุ้น (6) อัตราส่วนกำไรสุทธิ

ส่วนที่ 1 ผลการวิเคราะห์สภาพคล่องและความสามารถในการทำกำไรของบริษัทจดทะเบียนที่ออกจำหน่ายหุ้นแก่ประชาชนเป็นครั้งแรก ภายหลังจากเข้าจดทะเบียนในตลาดหลักทรัพย์ เอ็ม เอ ไอ พ.ศ. 2560 จำนวน 17 บริษัท

การอธิบายผลการวิเคราะห์สภาพคล่องและความสามารถในการทำกำไรของบริษัทจดทะเบียนที่ออกจำหน่ายหุ้นแก่ประชาชนเป็นครั้งแรกโดยแยกแต่ละอัตราส่วนทางการเงิน โดยอธิบายเป็นรายปี และรายบริษัท โดยภาพรวมก่อนเข้าจดทะเบียนและออกจำหน่ายหลักทรัพย์แก่ประชาชนเป็นครั้งแรกในตลาดหลักทรัพย์ เอ็ม เอ ไอ 1 ปี และหลังการเข้าจดทะเบียนและออกจำหน่ายหลักทรัพย์แก่ประชาชนเป็นครั้งแรกในตลาดหลักทรัพย์ เอ็ม เอ ไอ 3 ปี

1.1 อัตราส่วนเงินทุนหมุนเวียน ผลการวิเคราะห์สภาพคล่องโดยใช้อัตราส่วนเงินทุนหมุนเวียนของบริษัทจดทะเบียนที่ออกจำหน่ายหุ้นแก่ประชาชนเป็นครั้งแรก ภายหลังจากเข้าจดทะเบียนในตลาดหลักทรัพย์ เอ็ม เอ ไอ พ.ศ. 2560 จำนวน 17 บริษัท แสดงได้ดังตารางที่ 4.1

ตารางที่ 4.1 อัตราส่วนเงินทุนหมุนเวียน ปี พ.ศ. 2560

ที่	รายชื่อบริษัท	ชื่อ หลักทรัพย์	กลุ่ม อุตสาหกรรม	อัตราส่วนเงินทุนหมุนเวียน (เท่า)			
				ปี 2559	ปี 2561	ปี 2562	ปี 2563
1	บริษัท วินท์คอม เทคโนโลยี จำกัด (มหาชน)	VCOM	TECH	1.38	1.44	1.49	1.14
2	บริษัท อินฟอร์เมชั่น แอนด์ คอมมิวนิเคชั่น เนทเวิร์คส จำกัด (มหาชน)	ICN	TECH	1.33	2.36	1.71	1.50
3	บริษัท ชันสวีท จำกัด (มหาชน)	SUN	AGRO	0.29	1.71	1.35	2.49
4	บริษัท มัด แอนด์ ฮาร์ด จำกัด (มหาชน)	MUD	AGRO	0.40	0.90	0.80	0.40
5	บริษัท ร่มโพธิ์ พร็อพเพอร์ตี้ จำกัด (มหาชน)	TITLE	PROPCON	1.42	1.22	1.52	1.40
6	บริษัท ฟลอยด์ จำกัด (มหาชน)	FLOYD	PROPCON	2.35	3.59	5.87	5.71
7	บริษัท เชียงใหม่ริมดอย จำกัด (มหาชน)	CRD	PROPCON	1.10	1.57	1.38	1.13
8	บริษัท เสริมสร้าง พาวเวอร์ คอร์ปอเรชั่น จำกัด (มหาชน)	SSP	RESOURC	1.40	1.80	1.16	1.39

ตารางที่ 4.1 (ต่อ)

ที่	รายชื่อบริษัท	ชื่อ หลักทรัพย์	กลุ่ม อุตสาหกรรม	อัตราส่วนเงินทุนหมุนเวียน (เท่า)			
				ปี 2559	ปี 2561	ปี 2562	ปี 2563
9	บริษัท ซิก้า อินโนเวชั่น จำกัด (มหาชน)	ZIGA	INDUS	1.62	1.59	2.80	1.68
10	บริษัท เมกาเคม (ประเทศไทย) จำกัด (มหาชน)	MGT	INDUS	1.52	3.23	6.68	7.23
11	บริษัท แอ็พพลาย ดีบี จำกัด (มหาชน)	ADB	INDUS	0.95	1.16	1.28	1.46
12	บริษัท บูรพา เทคโนโลยีคอล เอ็นจิเนียริ่ง จำกัด (มหาชน)	ETE	SERVICE	0.57	0.71	1.25	1.30
13	บริษัท สยามอีสต์ โซลูชั่น จำกัด (มหาชน)	SE	SERVICE	2.52	1.98	2.33	2.78
14	บริษัท เดนทัล คอร์ปอเรชั่น จำกัด (มหาชน)	D	SERVICE	0.55	1.56	0.73	1.54
15	บริษัท เจเคเอ็น โกลบอล มีเดีย จำกัด (มหาชน)	JKN	SERVICE	0.56	4.58	1.47	3.20
16	บริษัท สหไทย เทอร์มินอล จำกัด (มหาชน)	PORT	SERVICE	0.39	0.61	0.54	0.77
17	บริษัท ไทยมูย คอร์ปอเรชั่น จำกัด (มหาชน)	THMUI	SERVICE	1.80	4.13	3.49	2.99

ตารางที่ 4.1 ให้ข้อมูลรายชื่อบริษัท ชื่อหลักทรัพย์ กลุ่มอุตสาหกรรมและผลการคำนวณอัตราส่วนเงินทุนหมุนเวียนของบริษัทจดทะเบียนในตลาดหลักทรัพย์ เอ็ม เอ ไอ พ.ศ. 2560 จำนวน 17 บริษัท โดยจะวิเคราะห์สภาพคล่องของแต่ละบริษัท ดังนี้

1) บริษัท วินท์คอม เทคโนโลยี จำกัด (มหาชน): VCOM

จดทะเบียนเข้าตลาดหลักทรัพย์วันที่ 21 ธันวาคม 2560 กลุ่มอุตสาหกรรมเทคโนโลยี: TECH ดำเนินธุรกิจเป็นตัวแทนจำหน่ายผลิตภัณฑ์ระบบเทคโนโลยีสารสนเทศ เสนอการให้บริการครบวงจร เช่น คอมพิวเตอร์ หน่วยเก็บข้อมูล และระบบคอมพิวเตอร์แบบรวมศูนย์ ระบบบริหารข้อมูลขนาดใหญ่ (Big data) เป็นต้น

ผลการดำเนินงานก่อนเข้าจดทะเบียน อัตราส่วนทุนหมุนเวียน (Current Ratio) ในปี 2559 มีค่าเพียง 1.38 เท่า เนื่องจากบริษัทมีสินทรัพย์หมุนเวียนในสัดส่วนที่มากกว่าหนี้สินหมุนเวียน เกิดจากในปี 2559 โดยสินทรัพย์หลักที่สำคัญประกอบด้วยลูกหนี้การค้าและลูกหนี้หมุนเวียนอื่น รองลงมาคือเงินสดและรายการเทียบเท่าเงินสด ส่วนในด้านหนี้สินหมุนเวียนประกอบ

ไปด้วย เจ้าหนี้การค้าและเจ้าหนี้อื่นที่มาจากการซื้อสินค้าในช่วงปลายปีเพื่อเตรียมส่งมอบให้ลูกค้า เป็นต้น ซึ่งเป็นไปตามการดำเนินงานโดยปกติของกิจการ

ผลการดำเนินงานภายหลังเข้าจดทะเบียน ปี 2561-2563 เป็นปีที่บริษัทได้ดำเนินธุรกิจเข้ามาในตลาดหลักทรัพย์ อัตราส่วนเงินทุนหมุนเวียนตามลำดับ คือ 1.44 เท่า 1.49 เท่า และ 1.14 เท่า บริษัทมีสินทรัพย์หมุนเวียนสูงกว่าหนี้สินหมุนเวียนและไม่ได้เปลี่ยนแปลงไปจากอัตราส่วนทุนหมุนเวียนปี 2559 ก่อนจดทะเบียนเข้าตลาดหลักทรัพย์ เอ็ม เอ ไอ มากนัก โดยมีเหตุการณ์สำคัญคือมีการจ่ายเงินเพื่อซื้อหุ้นสามัญทั้งหมดของบริษัท ไอ-ซีเคียว จำกัด ในปี 2561 แต่หลังการจัดทำงบการเงินรวมตั้งแต่ปี 2561-2563 แล้วทำให้บริษัท VCOM มีลูกหนี้การค้าเพิ่มขึ้นด้วย ทำให้สินทรัพย์หมุนเวียนเปลี่ยนแปลงเล็กน้อย เป็นในสัดส่วนเดียวกับการเพิ่มขึ้นของหนี้สิน เช่น เงินกู้ยืมระยะสั้นจากสถาบันการเงิน และเจ้าหนี้การค้า จากการซื้อสินค้าในช่วงปลายปีเพื่อรอส่งมอบให้ลูกค้า

บริษัท วินท์คอม เทคโนโลยี จำกัด (มหาชน): VCOM อยู่ในกลุ่มอุตสาหกรรมเทคโนโลยี ซึ่งดำเนินธุรกิจตัวแทนจำหน่ายผลิตภัณฑ์ระบบเทคโนโลยีสารสนเทศเสนอการให้บริการครบวงจร บริษัทมีผลการดำเนินงานซึ่งวัดด้วยอัตราส่วนทุนหมุนเวียนภายหลังจดทะเบียนเข้าตลาดหลักทรัพย์ เอ็ม เอ ไอ ไม่เปลี่ยนแปลงเมื่อเทียบกับผลการดำเนินงานก่อนจดทะเบียนเข้าตลาดหลักทรัพย์

2) บริษัท อินฟอร์เมชั่น แอนด์ คอมมิวนิเคชั่น เน็ตเวิร์คส จำกัด (มหาชน): ICN จดทะเบียนเข้าตลาดหลักทรัพย์วันที่ 15 กันยายน 2560 กลุ่มอุตสาหกรรมเทคโนโลยี: TECH ดำเนินธุรกิจเป็นผู้ให้บริการออกแบบและวางระบบที่ครบวงจร ให้บริการออกแบบและวางระบบโครงข่ายสื่อสารโทรคมนาคม และระบบงานก่อสร้าง และระบบไฟฟ้าอื่นๆ จำหน่ายอุปกรณ์และให้บริการบำรุงรักษาโครงข่ายระบบสื่อสารโทรคมนาคม

ผลการดำเนินงานก่อนเข้าจดทะเบียน อัตราส่วนทุนหมุนเวียน (Current Ratio) ในปี 2559 มีค่าเพียง 1.33 เท่า บริษัทมีสินทรัพย์หมุนเวียนสูงกว่าหนี้สินหมุนเวียนมากกว่า 1 เท่า โดยสินทรัพย์ที่สำคัญประกอบด้วย ลูกหนี้การค้าที่รับการวางบิลจากบริษัทตามงวดการชำระเงินแล้ว อยู่ระหว่างตรวจเอกสารหรือกระบวนการแก้ไขสัญญาเพื่อทำการเบิกจ่าย รายได้ที่ยังไม่เรียกชำระสินค้าคงเหลือ และเงินฝากที่มีภาระค้ำประกัน ส่วนในด้านหนี้สินหมุนเวียนที่สำคัญคือ เจ้าหนี้การค้า ซึ่งเป็นเงินทุนหมุนเวียนในการดำเนินธุรกิจ

ผลการดำเนินงานภายหลังเข้าจดทะเบียน หลังจากบริษัทได้ ดำเนินธุรกิจเข้ามาในตลาดหลักทรัพย์ในปี 2561 บริษัทมีอัตราส่วนเงินทุนหมุนเวียนเท่ากับ 2.36 เท่า โดยมีสัดส่วนมีสินทรัพย์หมุนเวียนสูงกว่าหนี้สินหมุนเวียน ซึ่งเป็นปีที่มีอัตราส่วนเงินทุนหมุนเวียนสูงสุดภายหลังการเข้าจดทะเบียนในตลาดหลักทรัพย์ เอ็ม เอ ไอ สาเหตุหลักมาจากการเพิ่มขึ้นของสินทรัพย์ที่สำคัญ คือ เงินสดและรายการเทียบเท่าเงินสด ลูกหนี้การค้าที่อยู่ระหว่างการเบิกจ่ายส่วนใหญ่แล้วเป็นลูกหนี้ที่ยังไม่ถึงกำหนดชำระ ค้างชำระไม่เกิน 3 เดือน จำนวน 69.91 บาท จากลูกหนี้การค้า 307.55 ล้านบาท คิดเป็นร้อยละ 66.26 และรายได้ที่ยังไม่เรียกชำระที่เพิ่มขึ้น จากการที่บริษัทรับรู้รายได้ของงานตามอัตราส่วนของงานที่ทำเสร็จ (Percentage of Completion) จากการรอตรวจรับและส่งมอบตามงวดงาน ในขณะที่หนี้สินหมุนเวียนลดลง จากการที่จ่ายชำระหนี้ให้แก่เจ้าหนี้การค้า ส่วนในปี 2562-2563 มีอัตราส่วนเงินทุนหมุนเวียนเท่ากับ 1.71 เท่า และ 1.50 เท่า ตามลำดับ ซึ่งมีการเปลี่ยนแปลงลดลงเล็กน้อยจากการที่มีหนี้สินหมุนเวียนเพิ่มขึ้นไปในทิศทางเดียวกับสินทรัพย์หมุนเวียนที่เพิ่มขึ้น ซึ่งเป็นไปตามการดำเนินธุรกิจตามปกติ

บริษัท อินฟอร์เมชั่น แอนด์ คอมมิวนิเคชั่น เน็ทเวิร์คส จำกัด (มหาชน): ICN อยู่ในกลุ่มอุตสาหกรรมเทคโนโลยีซึ่งดำเนินธุรกิจเป็นผู้ให้บริการออกแบบและวางระบบที่ครบวงจร บริษัทมีผลการดำเนินงานซึ่งวัดด้วยอัตราส่วนเงินทุนหมุนเวียนภายหลังจดทะเบียนเข้าตลาดหลักทรัพย์ เอ็ม เอ ไอ เพิ่มขึ้นภายหลังเข้าตลาด 1 ปี แล้วลดลงในปีต่อไป เมื่อเทียบกับผลการดำเนินงานก่อนจดทะเบียนเข้าตลาดหลักทรัพย์

3) บริษัท ชันสวีท จำกัด (มหาชน): SUN

จดทะเบียนเข้าตลาดหลักทรัพย์วันที่ 28 ธันวาคม 2560 กลุ่มเกษตรและอุตสาหกรรมอาหาร: AGRO ดำเนินธุรกิจเป็นผู้ผลิตและจำหน่ายข้าวโพดหวานแปรรูปและผลิตภัณฑ์สินค้าเกษตรอื่นๆ โดยเน้นผลิตภัณฑ์ข้าวโพดหวานแปรรูปเป็นหลัก และผลิตภัณฑ์แปรรูปทางการเกษตรอื่น เช่น มันหวานญี่ปุ่น มันม่วง และธัญพืช เป็นต้น และขายสินค้าของบริษัทภายใต้ตราสินค้า “KC”

ผลการดำเนินงานก่อนเข้าจดทะเบียน อัตราส่วนเงินทุนหมุนเวียน (Current Ratio) ในปี 2559 มีค่าเพียง 0.29 เท่า บริษัทมีสินทรัพย์หมุนเวียนต่ำกว่าหนี้สินหมุนเวียน สาเหตุหลักเกิดจากกระแสเงินสดที่ใช้ในการดำเนินกิจการและบริษัทมียอดขายในช่วงปลายปี 2559 ลดลง มีการปรับปรุงเครื่องจักรทำให้บริษัทใช้กำลังผลิตได้ไม่เต็มที่ ส่งผลให้ทั้งปริมาณการผลิตและการจำหน่ายลดลง จึงทำให้ลูกหนี้การค้าลดลง

ผลการดำเนินงานภายหลังเข้าจดทะเบียน หลังจากบริษัทได้ ดำเนินธุรกิจเข้ามาในตลาดหลักทรัพย์ ในปี 2561-2562 บริษัทมีอัตราส่วนเงินทุนหมุนเวียนเท่ากับ 1.71 เท่า และ 1.35 เท่า ตามลำดับ โดยมีสัดส่วนมีสินทรัพย์หมุนเวียนสูงกว่าหนี้สินหมุนเวียน และมีค่ามากกว่า 1 เท่า เป็นการเปลี่ยนแปลงเพิ่มขึ้นหลังจากจดทะเบียนเข้าตลาดหลักทรัพย์ เอ็ม เอ ไอ สาเหตุหลักเกิดจากสินทรัพย์หมุนเวียนที่เพิ่มขึ้น ประกอบไปด้วยเงินสดและรายการเทียบเท่าเงินสด เงินลงทุนชั่วคราว ลูกหนี้การค้า ในขณะที่หนี้สินหมุนเวียนก็เพิ่มขึ้นเช่นกันแต่เพิ่มขึ้นในสัดส่วนที่น้อยกว่าสินทรัพย์หมุนเวียน ส่วนในปี 2563 มีอัตราส่วนเงินทุนหมุนเวียนเท่ากับ 2.49 เท่า บริษัทสามารถผลิตและขายสินค้าได้อย่างต่อเนื่องและทำให้บริษัทสามารถเก็บเงินได้เร็ว จึงทำให้บริษัทมีเงินทุนมาใช้เป็นเงินทุนหมุนเวียนในการดำเนินธุรกิจได้มากขึ้น บริษัทไม่ได้ใช้เงินทุนหมุนเวียนจากสถาบันการเงิน จึงส่งผลให้อัตราส่วนสภาพคล่องของบริษัทในปีนี้ค่อนข้างสูงกว่าปีที่ผ่านมา

บริษัท ชันสวีท จำกัด (มหาชน): SUN อยู่ในกลุ่มเกษตรและอุตสาหกรรมอาหาร ซึ่งดำเนินธุรกิจเป็นผู้ผลิตและจำหน่ายข้าวโพดหวานแปรรูปและผลิตภัณฑ์สินค้าเกษตรอื่นๆ บริษัทมีผลการดำเนินงานซึ่งวัดด้วยอัตราส่วนเงินทุนหมุนเวียนภายหลังจดทะเบียนเข้าตลาดหลักทรัพย์ เอ็ม เอ ไอ ไม่เปลี่ยนแปลงเมื่อเทียบกับผลการดำเนินงานก่อนจดทะเบียนเข้าตลาดหลักทรัพย์

4) บริษัท มัด แอนด์ ฮาวด์ จำกัด (มหาชน): MUD

จดทะเบียนเข้าตลาดหลักทรัพย์วันที่ 11 เมษายน 2560 กลุ่มเกษตรและอุตสาหกรรมอาหาร: AGRO ดำเนินธุรกิจโดยการถือหุ้นในบริษัทอื่น (Holding Company) ที่ประกอบธุรกิจหลักในร้านอาหารและเครื่องดื่ม ธุรกิจหลักคือธุรกิจอาหารและเครื่องดื่มภายใต้สิทธิแฟรนไชส์ เช่น บริษัท โกลเด้น โดนนัท (ประเทศไทย) จำกัด ภายใต้ตราสินค้า Dunkin donut บริษัท เอบีพี คาเฟ่ (ประเทศไทย) จำกัด ภายใต้ตราสินค้า Au Bon Pain และบริษัท โกลเด้น สตู๊ป จำกัด ภายใต้ชื่อร้าน BR หรือ Baskin Robbins

ผลการดำเนินงานก่อนเข้าจดทะเบียน อัตราส่วนเงินทุนหมุนเวียน (Current Ratio) ในปี 2559 มีค่าเพียง 0.40 เท่า บริษัทมีสินทรัพย์หมุนเวียนต่ำกว่าหนี้สินหมุนเวียน สินทรัพย์หมุนเวียนที่สำคัญได้แก่ เงินสดและรายการเทียบเท่าเงินสด ลูกหนี้การค้า สินค้าคงเหลือ สินค้าคงเหลือส่วนใหญ่เป็นสินค้าสำเร็จรูป ประเภทสินค้าเป็นเสื้อผ้าของธุรกิจไลฟ์สไตล์ ที่เป็นบริษัทย่อยของกิจการ คือ บริษัท เกรฮาร์ด จำกัด

ผลการดำเนินงานภายหลังเข้าจดทะเบียน หลังจากบริษัทได้ดำเนินธุรกิจเข้ามาในตลาดหลักทรัพย์ในปี 2561- 2563 บริษัทมีอัตราส่วนเงินทุนหมุนเวียนเท่ากับ 0.90 เท่า 0.80 เท่า และ 0.40 เท่า ตามลำดับ โดยมีสัดส่วนสินทรัพย์หมุนเวียนต่ำกว่าหนี้สินหมุนเวียน สาเหตุหลักเกิดจากบริษัทมีหนี้สินหมุนเวียนที่สำคัญคือ จากเงินกู้ยืมระยะสั้นจากสถาบันการเงิน และส่วนของ

เงินกู้ยืมระยะยาวจากสถาบันการเงินที่ถึงกำหนดชำระภายในหนึ่งปี ถึงแม้ว่าบริษัทจะมีรายได้จากการขายเป็นเงินสดจากลูกค้าทันทีจึงมีลูกหนี้และสินค้าคงเหลืออยู่ในระดับค่อนข้างต่ำ จึงทำให้มีเงินทุนหมุนเวียนต่ำ

บริษัท มัด แอนด์ ฮาวด์ จำกัด (มหาชน): MUD อยู่ในกลุ่มเกษตรและอุตสาหกรรมอาหาร ซึ่งดำเนินธุรกิจโดยการถือหุ้นในบริษัทอื่น (Holding Company) ที่ประกอบธุรกิจหลักในร้านอาหารและเครื่องดื่ม บริษัทมีผลการดำเนินงานซึ่งวัดด้วยอัตราส่วนเงินทุนหมุนเวียนภายหลังจดทะเบียนเข้าตลาดหลักทรัพย์ เอ็ม เอ ไอ ไม่เปลี่ยนแปลงเมื่อเทียบกับผลการดำเนินงานก่อนจดทะเบียนเข้าตลาดหลักทรัพย์

5) บริษัท ร่มโพธิ์ พร็อพเพอร์ตี้ จำกัด (มหาชน): TITLE

จดทะเบียนเข้าตลาดหลักทรัพย์วันที่ 2 พ.ย.60 กลุ่มอสังหาริมทรัพย์และก่อสร้าง: PROPCON เป็นบริษัทพัฒนาอสังหาริมทรัพย์เพื่อขายโดยเน้นการพัฒนาโครงการพักอาศัยประเภทคอนโดมิเนียม มีกลุ่มลูกค้าเป้าหมายทั้งชาวไทยและต่างชาติ

ผลการดำเนินงานก่อนเข้าจดทะเบียน อัตราส่วนเงินทุนหมุนเวียน (Current Ratio) ในปี 2559 มีค่าเพียง 1.42 เท่า สินทรัพย์หมุนเวียนที่สำคัญได้แก่ เงินสดและรายการเทียบเท่าเงินสด สินค้าคงเหลือ คือเฟอร์นิเจอร์ที่ลูกค้าสั่งซื้อแยกต่างหากนอกจากส่วนที่บริษัทขายพร้อมห้องชุด สินทรัพย์หมุนเวียนอื่น ประกอบไปด้วยค่าเบี้ยประกันจ่ายล่วงหน้า ต้นทุนส่วนเพิ่มที่ให้ได้มาซึ่งสัญญาเป็นต้น และในปี 2559 มีรายการหลักเกิดจากต้นทุนส่วนเพิ่มที่ให้ได้มาซึ่งสัญญาที่เพิ่มขึ้นจากการขายห้องชุด โครงการ The title หาดราไวย์เฟส 3 และ The Tittle หาดในยาง เฟส 1 เป็นหลัก สอดคล้องกับมูลค่ายอดขายของบริษัทในปีดังกล่าว และเจ้าหน้าที่การค้าจากการซื้อวัสดุและอุปกรณ์จากการพัฒนาโครงการ The title หาดราไวย์เฟส 3

ผลการดำเนินงานภายหลังเข้าจดทะเบียน หลังจากบริษัทได้ดำเนินธุรกิจเข้ามาในตลาด หลักทรัพย์ในปี 2561-2563 บริษัทมีอัตราส่วนเงินทุนหมุนเวียนเท่ากับ 1.22 เท่า 1.52 เท่า และ 1.40 เท่า ตามลำดับ โดยมีสัดส่วนสินทรัพย์หมุนเวียนสูงกว่าหนี้สินหมุนเวียน ซึ่งภายหลังการเข้าจดทะเบียนในตลาดหลักทรัพย์ เอ็ม เอ ไอ และออกจำหน่ายหุ้นครั้งแรกมีอัตราส่วนเงินทุนหมุนเวียนเปลี่ยนแปลงเล็กน้อย สาเหตุหลักเกิดจากสินทรัพย์มีการเปลี่ยนแปลงลดลงเป็นไปในทิศทางเดียวกับหนี้สินหมุนเวียนที่เปลี่ยนแปลงลดลงในสัดส่วนใกล้เคียงกับปีก่อนจึงทำให้อัตราส่วนเงินทุนหมุนเวียนไม่เปลี่ยนแปลงมากนัก

บริษัท รมโพธิ์ พร็อพเพอร์ตี้ จำกัด (มหาชน): TITLE อยู่ในกลุ่มอสังหาริมทรัพย์ และก่อสร้างซึ่งเป็นอสังหาริมทรัพย์เพื่อขายโดยเน้นการพัฒนาโครงการพักอาศัยประเภทคอนโดมิเนียม บริษัทมีผลการดำเนินงานซึ่งวัดด้วยอัตราส่วนหมุนเวียนภายหลังจดทะเบียนเข้าตลาดหลักทรัพย์ เอ็ม เอ ไอ ไม่เปลี่ยนแปลงเมื่อเทียบกับผลการดำเนินงานก่อนจดทะเบียนเข้าตลาดหลักทรัพย์

6) บริษัท ฟลอยด์ จำกัด (มหาชน): FLOYD

จดทะเบียนเข้าตลาดหลักทรัพย์วันที่ 1 พ.ย.60 กลุ่มอสังหาริมทรัพย์และก่อสร้าง: PROPCON เป็นผู้ให้บริการรับเหมาติดตั้งงานวิศวกรรมประกอบอาคารและรับเหมาติดตั้งระบบไฟฟ้า และเครื่องกล ซึ่งครอบคลุมตั้งแต่ให้คำปรึกษา ออกแบบ วางระบบทางวิศวกรรม การจัดหาวัสดุดิบ และรับเหมาติดตั้งระบบไฟฟ้า ระบบสื่อสาร ระบบสุขาภิบาล ระบบป้องกันอัคคีภัย ระบบปรับอากาศ เป็นต้น

ผลการดำเนินงานก่อนเข้าจดทะเบียน อัตราส่วนหมุนเวียน (Current Ratio) ในปี 2559 มีค่าเพียง 2.35 เท่า ซึ่งมีอัตราส่วนหมุนเวียนต่ำที่สุดเมื่อเปรียบเทียบกับภายหลังเข้าจดทะเบียน ซึ่งสินทรัพย์หมุนเวียนที่สำคัญได้แก่ เงินสดและรายการเทียบเท่าเงินสดที่มาจากผลกำไรจากการดำเนินงาน ตลอดจนเงินสดรับจากการเพิ่มทุนเป็นหลัก

ผลการดำเนินงานภายหลังเข้าจดทะเบียน หลังจากบริษัทได้ดำเนินธุรกิจเข้ามาในตลาดหลักทรัพย์ ในปี 2561 บริษัทมีอัตราส่วนเงินทุนหมุนเวียนเท่ากับ 3.59 เท่า สาเหตุเกิดจากการเพิ่มขึ้นของสินทรัพย์หมุนเวียน หลังจากที่ได้รับเงินจากการเสนอขายหุ้นสามัญเพิ่มทุนของบริษัทฯ ต่อประชาชนเป็นครั้งแรก (IPO) และการเพิ่มขึ้นของหนี้สินหมุนเวียน จากการส่งมอบงานส่งผลให้เจ้าหนี้การค้า เจ้าหนี้ผู้รับเหมามีมูลค่าเพิ่มขึ้น ทั้งนี้เพิ่มขึ้นในสัดส่วนที่น้อยกว่าสินทรัพย์หมุนเวียน ส่วนในปี 2562-2563 บริษัทมีอัตราส่วนเงินทุนหมุนเวียนเท่ากับ 5.87 เท่า และ 5.71 เท่า ตามลำดับ ซึ่งมีแนวโน้มเพิ่มขึ้นอย่างต่อเนื่องจากปี 2561 สาเหตุหลักเกิดจากสินทรัพย์หมุนเวียนเพิ่มขึ้นจากการส่งมอบงานวางบิลให้ลูกค้าในปลายปี รวมทั้งก่อสร้างอาคารสำนักงานใหม่ ในขณะที่หนี้สินหมุนเวียนลดลง จากการสั่งซื้อและจ่ายชำระหนี้ภายในงวดส่งผลให้เจ้าหนี้การค้า เจ้าหนี้ผู้รับเหมามีมูลค่าลดลง

บริษัท ฟลอยด์ จำกัด (มหาชน): FLOYD อยู่ในกลุ่มอสังหาริมทรัพย์และก่อสร้างซึ่งเป็นผู้ให้บริการรับเหมาติดตั้งงานประกอบอาคารและระบบสาธารณูปโภคครบวงจร บริษัทมีผลการดำเนินงานซึ่งวัดด้วยอัตราส่วนหมุนเวียนภายหลังจดทะเบียนเข้าตลาดหลักทรัพย์ เอ็ม เอ ไอ เพิ่มขึ้นอย่างต่อเนื่อง เมื่อเทียบกับผลการดำเนินงานก่อนจดทะเบียนเข้าตลาดหลักทรัพย์

7) บริษัท เชียงใหม่ริมตอย จำกัด (มหาชน): CRD

จดทะเบียนเข้าตลาดหลักทรัพย์วันที่ 2 พฤศจิกายน 2560 กลุ่มอสังหาริมทรัพย์ และก่อสร้าง: PROPCON ประกอบธุรกิจรับเหมาก่อสร้างอาคารสิ่งปลูกสร้างทั่วไปประเภทต่างๆ และการรับเหมาก่อสร้างงานระบบสาธารณูปโภค ตามแบบที่ลูกค้ากำหนด

ผลการดำเนินงานก่อนเข้าจดทะเบียน อัตราส่วนทุนหมุนเวียน (Current Ratio) ในปี 2559 มีค่าเพียง 1.10 เท่า บริษัทมีสินทรัพย์หมุนเวียนในสัดส่วนที่สูงกว่าหนี้สินหมุนเวียน โดยมีสินทรัพย์หมุนเวียนที่สำคัญได้แก่ เงินสดและรายการเทียบเท่าเงินสด ลูกหนี้การค้าและลูกหนี้โดยที่ลดลงจากการที่บริษัทสามารถเข้ารับโครงการใหม่เพิ่มขึ้น และสามารถบริหารจัดการเรียกเก็บค่าจ้างตามงวดงานภายหลังวันส่งมอบงานตามสัญญาจ้างได้ดี ทำให้สินทรัพย์หมุนเวียนลดลง ประกอบกับหนี้สินหมุนเวียนที่เพิ่มขึ้นจากรายการเงินเบิกเกินบัญชีและเงินกู้ยืมระยะสั้นจากสถาบันทางการเงิน และการเพิ่มขึ้นของเจ้าหนี้การค้าและเจ้าหนี้อื่น ซึ่งส่วนใหญ่เป็นเจ้าหนี้การค้าวัสดุ อุปกรณ์ที่ใช้จ่ายในการก่อสร้าง และเจ้าหนี้ผู้รับเหมา เป็นต้น

ผลการดำเนินงานภายหลังเข้าจดทะเบียน หลังจากบริษัทได้ดำเนินธุรกิจเข้ามาในตลาด หลักทรัพย์ ในปี 2561-2563 บริษัทมีอัตราส่วนเงินทุนหมุนเวียนเท่ากับ 1.57 เท่า 1.38 เท่า และ 1.13 เท่า ตามลำดับ โดยมีสัดส่วนสินทรัพย์หมุนเวียนสูงกว่าหนี้สินหมุนเวียน และมีอัตราส่วนเงินทุนหมุนเวียนเปลี่ยนแปลงเพิ่มขึ้นเล็กน้อย สาเหตุหลักเกิดจากสินทรัพย์ที่สำคัญ คือ เงินสดและรายการเทียบเท่าเงินสด มีการเปลี่ยนแปลงเล็กน้อยโดยมีการนำเงินไปใช้เป็นทุนหมุนเวียนในกิจการ และมีการจ่ายปันผลในปี ซึ่งเป็นไปในทิศทางเดียวกับหนี้สินหมุนเวียนที่เพิ่มขึ้น

บริษัท เชียงใหม่ริมตอย จำกัด (มหาชน): CRD อยู่ในกลุ่มอสังหาริมทรัพย์และก่อสร้างซึ่งประกอบธุรกิจรับเหมาก่อสร้างอาคารสิ่งปลูกสร้างและระบบสาธารณูปโภคครบวงจร บริษัทมีผลการดำเนินงานซึ่งวัดด้วยอัตราส่วนทุนหมุนเวียนภายหลังจดทะเบียนเข้าตลาดหลักทรัพย์ เอ็ม เอ ไอ ไม่เปลี่ยนแปลงเมื่อเทียบกับผลการดำเนินงานก่อนจดทะเบียนเข้าตลาดหลักทรัพย์

8) บริษัท เสริมสร้าง พาวเวอร์ คอร์ปอเรชั่น จำกัด (มหาชน): SSP

จดทะเบียนเข้าตลาดหลักทรัพย์วันที่ 27 กันยายน 2560 กลุ่มทรัพยากร: RESOURC ประกอบธุรกิจโดยการถือหุ้นในบริษัทอื่น (Holding Company) ที่ประกอบธุรกิจผลิตและจำหน่ายไฟฟ้าจากพลังงานหมุนเวียน และธุรกิจที่เกี่ยวข้องอื่นๆ ทั้งในและต่างประเทศ โดยกลุ่มธุรกิจของบริษัทฯ สามารถจำแนกออกเป็น 3 กลุ่ม คือ ธุรกิจลงทุนและพัฒนาโรงไฟฟ้าพลังงานแสงอาทิตย์ ธุรกิจลงทุนและพัฒนาโรงไฟฟ้าพลังงานลมประเทศเวียดนาม และธุรกิจลงทุนและพัฒนาโรงไฟฟ้าพลังงานหมุนเวียนประเภทอื่นๆ เช่น โรงไฟฟ้าพลังงานก๊าซชีวภาพ โรงไฟฟ้าพลังงานชีวมวล และโรงไฟฟ้าพลังงานขยะ เป็นต้น

ผลการดำเนินงานก่อนเข้าจดทะเบียน อัตราส่วนทุนหมุนเวียน (Current Ratio) ในปี 2559 มีค่าเพียง 1.40 เท่า บริษัทมีสินทรัพย์หมุนเวียนในสัดส่วนที่สูงกว่าหนี้สินหมุนเวียน โดยมีสินทรัพย์หมุนเวียนที่สำคัญคือเงินสดและรายการเทียบเท่าเงินสด ในขณะที่มีหนี้สินหมุนเวียนที่สำคัญคือเงินกู้ยืมระยะยาวจากสถาบันการเงินส่วนที่จะครบกำหนดชำระภายใน 1 ปี

ผลการดำเนินงานภายหลังเข้าจดทะเบียน หลังจากบริษัทได้ดำเนินธุรกิจเข้ามาในตลาด หลักทรัพย์ ในปี 2561- 2563 บริษัทมีอัตราส่วนเงินทุนหมุนเวียนเท่ากับ 1.80 เท่า 1.16 เท่า และ 1.39 เท่า ตามลำดับ โดยมีสัดส่วนสินทรัพย์หมุนเวียนสูงกว่าหนี้สินหมุนเวียน และมีอัตราส่วนเงินทุนหมุนเวียนเปลี่ยนแปลงลดลงเล็กน้อย ตั้งแต่ปี 2561 มีการเพิ่มขึ้นของเงินสดและรายการเทียบเท่าเงินสดที่ได้รับจากการเสนอขายหุ้นให้กับประชาชนทั่วไปเป็นครั้งแรก (IPO) ในช่วงไตรมาส 3 ปี 2560 ที่ผ่านมา ต่อมาในปี 2562 มีการลดลงของเงินสดและรายการเทียบเท่าเงินสด และการเพิ่มขึ้นของเงินกู้ยืมระยะสั้นจากสถาบันการเงินเพื่อใช้ลงทุนโครงการที่มีการก่อสร้างในระหว่างปี ส่วนในปี 2563 ยังคงมีการลดลงของเงินสดและรายการเทียบเท่าเงินสด แต่มีการเพิ่มขึ้นของเงินกู้ยืมระยะสั้นจากสถาบันการเงินเพื่อรอการเบิกใช้เงินกู้ระยะยาวของโครงการเวียดนาม

บริษัท เสริมสร้าง พาวเวอร์ คอร์ปอเรชั่น จำกัด (มหาชน): SSP อยู่ในกลุ่มทรัพยากรซึ่งประกอบธุรกิจโดยการถือหุ้นในบริษัทอื่น (Holding Company) ที่ประกอบธุรกิจผลิตและจำหน่ายไฟฟ้าจากพลังงานหมุนเวียน บริษัทมีผลการดำเนินงานซึ่งวัดด้วยอัตราส่วนทุนหมุนเวียนภายหลังจดทะเบียนเข้าตลาดหลักทรัพย์ เอ็ม เอ ไอ ไม่เปลี่ยนแปลงเมื่อเทียบกับผลการดำเนินงานก่อนจดทะเบียนเข้าตลาดหลักทรัพย์

9) บริษัท ชิก้า อินโนเวชั่น จำกัด (มหาชน): ZIGA

จดทะเบียนเข้าตลาดหลักทรัพย์วันที่ 17 สิงหาคม 2560 กลุ่มสินค้าอุตสาหกรรม: INDUS ประกอบธุรกิจผลิตและจำหน่ายเหล็กโครงสร้างและท่อเหล็กร้อยสายไฟประเภท Pre-zinc โดยเหล็กชุบเคลือบสังกะสีแบบ Pre-zinc มาผลิตสินค้าหลักๆ 2 ประเภท คือ กลุ่มที่ 1 ผลิตและจำหน่ายเหล็กโครงสร้างประเภท Pre-zinc ภายใต้ตราสินค้า ZIGA กลุ่มที่ 2 ผลิตและจำหน่ายท่อเหล็กร้อยสายไฟประเภท Pre-zinc ภายใต้ตราสินค้า DAIWA

ผลการดำเนินงานก่อนเข้าจดทะเบียน อัตราส่วนทุนหมุนเวียน (Current Ratio) ในปี 2559 มีค่าเพียง 1.62 เท่า บริษัทมีสินทรัพย์หมุนเวียนในสัดส่วนที่สูงกว่าหนี้สินหมุนเวียน โดยมีสินทรัพย์หมุนเวียนที่สำคัญคือเงินสดและรายการเทียบเท่าเงินสด ในขณะที่มีหนี้สินหมุนเวียนที่สำคัญคือ หนี้สินภายใต้สัญญาทรัสต์รีซีที จากการซื้อวัตถุดิบเหล็กม้วน รองลงมาคือเจ้าหนี้การค้าและเจ้าหนี้อื่น

ผลการดำเนินงานภายหลังเข้าจดทะเบียน หลังจากบริษัทได้ดำเนินธุรกิจเข้ามาในตลาดหลักทรัพย์ ในปี 2561 บริษัทมีอัตราส่วนเงินทุนหมุนเวียนเท่ากับ 1.59 เท่า ซึ่งไม่เปลี่ยนแปลงไปจากปี 2559 ก่อนจดทะเบียนในตลาดหลักทรัพย์ และเสนอขายหุ้นสามัญเพิ่มทุนของบริษัทฯ ต่อประชาชนเป็นครั้งแรก (IPO) มากนัก อัตราส่วนดังกล่าวเพิ่มขึ้นอีกครั้งในปี 2562 ซึ่งมีค่าเท่ากับ 2.80 เท่า สาเหตุหลักเกิดจากสินทรัพย์หมุนเวียนที่สำคัญคือเงินสดและรายการเทียบเท่าเงินสดที่เพิ่มขึ้น และหนี้สินหมุนเวียนที่ลดลงจากการลดลงของหนี้สินภายใต้สัญญาทรัสต์รีซีที เจ้าหนี้การค้าและเจ้าหนี้อื่น ส่วนในปี 2563 มีอัตราส่วนเงินทุนหมุนเวียนเท่ากับร้อยละ 1.68 เกิดจากสินทรัพย์หมุนเวียนที่สำคัญลดลง คือ เงินสดและรายการเทียบเท่าเงินสดซึ่งลดลงจากปี 2562 เป็นจำนวน 61.08 ล้านบาท

บริษัท ซิก้า อินโนเวชั่น จำกัด (มหาชน): ZIGA อยู่ในกลุ่มสินค้าอุตสาหกรรมซึ่งประกอบธุรกิจผลิตและจำหน่ายเหล็กโครงสร้างและท่อเหล็กร้อยสายไฟ บริษัทมีผลการดำเนินงานซึ่งวัดด้วยอัตราส่วนเงินทุนหมุนเวียนภายหลังจดทะเบียนเข้าจดทะเบียนในตลาดหลักทรัพย์ เอ็ม เอ ไอ ปีที่ 2

10) บริษัท เมกาเคมี (ประเทศไทย) จำกัด (มหาชน): MGT

จดทะเบียนในตลาดหลักทรัพย์วันที่ 23 กุมภาพันธ์ 2560 กลุ่มสินค้าอุตสาหกรรม: INDUS ประกอบธุรกิจบริการจัดจำหน่ายและให้คำปรึกษาเกี่ยวกับเคมีภัณฑ์แบบครบวงจร (Chemical Solution Provider) สำหรับอุตสาหกรรมต่างๆ ซึ่งเป็นเคมีภัณฑ์ที่เป็นส่วนผสม (Additive) ในส่วนประกอบหลักเพื่อทำปฏิกิริยาเคมีให้ผลิตภัณฑ์มีคุณสมบัติหรือคุณลักษณะพิเศษตามความต้องการ

ผลการดำเนินงานก่อนเข้าจดทะเบียน อัตราส่วนเงินทุนหมุนเวียน (Current Ratio) ในปี 2559 มีค่าเพียง 1.52 เท่า โดยมีสินทรัพย์หมุนเวียนที่สำคัญคือเงินสดและรายการเทียบเท่าเงินสด ลูกหนี้การค้าซึ่งเป็นไปในทิศทางเดียวกับยอดขายที่ลดลง ในขณะที่มีหนี้สินหมุนเวียนที่สำคัญคือ เงินกู้ยืมระยะยาวจากสถาบันการเงินส่วนที่จะครบกำหนดชำระภายใน 1 ปี และเจ้าหนี้การค้าและเจ้าหนี้อื่นที่เพิ่มขึ้น

ผลการดำเนินงานภายหลังเข้าจดทะเบียน หลังจากบริษัทได้ ดำเนินธุรกิจเข้ามาในตลาดหลักทรัพย์ ในปี 2561 บริษัทมีอัตราส่วนเงินทุนหมุนเวียนเท่ากับ 3.23 เท่า สาเหตุหลักเกิดจากสินทรัพย์หมุนเวียนหลักของบริษัท ประกอบด้วย เงินสดหมุนเวียน ลูกหนี้การค้าและลูกหนี้อื่น และสินค้าคงเหลือ และหนี้สินหมุนเวียนที่สำคัญคือเงินกู้ยืมระยะสั้นจากสถาบันการเงิน ส่วนในปี 2562 บริษัทมีอัตราส่วนเงินทุนหมุนเวียนเท่ากับ 6.68 เท่า ซึ่งมีแนวโน้มเพิ่มขึ้นอย่างต่อเนื่อง สาเหตุหลักจากภาระหนี้สินเงินกู้ยืมระยะสั้นลดลง โดยบริษัทได้ชำระเงินคืนทั้งจำนวน ทำให้เงินกู้ยืมระยะสั้น

ลดลง อีกทั้งบริษัทได้รับการชำระหนี้จากลูกหนี้ ทำให้ลูกหนี้ลดลง ส่วนในปี 2563 บริษัทมีอัตราส่วนเงินทุนหมุนเวียนเท่ากับ 7.23 เท่า สาเหตุหลักเกิดจากการซื้อเงินลงทุนในสินทรัพย์ทางการเงินระยะสั้นเพิ่มขึ้น

บริษัท เมกาเคม (ประเทศไทย) จำกัด (มหาชน): MGT อยู่ในกลุ่มสินค้าอุตสาหกรรมซึ่งประกอบธุรกิจบริการจัดจำหน่ายและให้คำปรึกษาเกี่ยวกับเคมีภัณฑ์แบบครบวงจร บริษัทมีผลการดำเนินงานซึ่งวัดด้วยอัตราส่วนทุนหมุนเวียนภายหลังจดทะเบียนเข้าตลาดหลักทรัพย์ เอ็ม เอ ไอ เพิ่มขึ้นอย่างต่อเนื่อง เมื่อเทียบกับผลการดำเนินงานก่อนจดทะเบียนเข้าตลาดหลักทรัพย์

11) บริษัท แอ็พพลาย ดีบี จำกัด (มหาชน): ADB

จดทะเบียนเข้าตลาดหลักทรัพย์วันที่ 9 พฤศจิกายน 2560 กลุ่มสินค้าอุตสาหกรรม: INDUS ประกอบธุรกิจผลิตและจำหน่ายผลิตภัณฑ์ 3 กลุ่ม ได้แก่ กลุ่มผลิตภัณฑ์เม็ดพลาสติกคอมพาวด์ (Plastic Compound) โดยมีลูกค้าหลักเป็นโรงงานอุตสาหกรรมใช้ผลิตภัณฑ์ของบริษัทฯ เป็นวัตถุดิบในการผลิตสายไฟและสายเคเบิล กลุ่มผลิตภัณฑ์กาว (Adhesive) และผลิตภัณฑ์ยาแนว (Sealant)

ผลการดำเนินงานก่อนเข้าจดทะเบียน อัตราส่วนทุนหมุนเวียน (Current Ratio) ในปี 2559 มีค่าเพียง 0.95 เท่า ซึ่งมิต่ำน้อยกว่า 1 เท่า แสดงถึงบริษัทมีสินทรัพย์หมุนเวียนในสัดส่วนที่น้อยกว่าหนี้สินหมุนเวียน โดยมีสินทรัพย์หมุนเวียนที่สำคัญคือเงินสดและรายการเทียบเท่าเงินสด ลูกหนี้การค้าและลูกหนี้อื่น และสินค้าคงเหลือ และหนี้สินหมุนเวียนที่สำคัญคือ เงินเบิกเกินบัญชีและเงินกู้ยืมระยะสั้นจากธนาคาร และเจ้าหนี้การค้า

ผลการดำเนินงานภายหลังเข้าจดทะเบียน หลังจากบริษัทได้ดำเนินธุรกิจเข้ามาในตลาด หลักทรัพย์ ในปี 2561-2563 บริษัทมีอัตราส่วนเงินทุนหมุนเวียนตามลำดับคือ 1.16 เท่า 1.28 เท่า และ 1.46 เท่า มีแนวโน้มเปลี่ยนแปลงเพิ่มขึ้นเล็กน้อยอย่างไม่มีสาระสำคัญ โดยมีสาเหตุหลักเกิดจากสินทรัพย์หมุนเวียนที่เปลี่ยนแปลงไป เนื่องจากการซื้อเงินลงทุนในสินทรัพย์ทางการเงินระยะสั้น ส่วนด้านหนี้สินหมุนเวียน มีภาระหนี้เงินกู้ยืมระยะสั้นลดลง

บริษัท แอ็พพลาย ดีบี จำกัด (มหาชน): ADB อยู่ในกลุ่มสินค้าอุตสาหกรรมซึ่งประกอบธุรกิจผลิตและจำหน่ายผลิตภัณฑ์เม็ดพลาสติกคอมพาวด์ และเคมีภัณฑ์ บริษัทมีผลการดำเนินงานซึ่งวัดด้วยอัตราส่วนทุนหมุนเวียนภายหลังจดทะเบียนเข้าตลาดหลักทรัพย์ เอ็ม เอ ไอ ไม่เปลี่ยนแปลงเมื่อเทียบกับผลการดำเนินงานก่อนจดทะเบียนเข้าตลาดหลักทรัพย์

12) บริษัท บุรพา เทคโนโลยี เอ็นจิเนียริ่ง จำกัด (มหาชน): ETE

จดทะเบียนในตลาดหลักทรัพย์วันที่ 15 กุมภาพันธ์ 2560 กลุ่มบริการ: SERVICE ประกอบธุรกิจบริการบริหารจัดการ ธุรกิจบริการงานวิศวกรรม ธุรกิจพลังงานทดแทนจากพลังงานแสงอาทิตย์ รวมถึงธุรกิจจัดหาและจัดจำหน่ายอุปกรณ์ความปลอดภัย โดยลักษณะการประกอบธุรกิจของกลุ่มบริษัทสามารถแบ่งได้เป็น 4 กลุ่มหลัก คือ กลุ่มที่ 1 ธุรกิจบริการบริหารจัดการ กลุ่มที่ 2 ธุรกิจบริการงานวิศวกรรม กลุ่มที่ 3 ธุรกิจพลังงานทดแทนจากพลังงานแสงอาทิตย์ และกลุ่มที่ 4 ธุรกิจจัดหาและจัดจำหน่ายสินค้าอุปกรณ์ความปลอดภัย

ผลการดำเนินงานก่อนเข้าจดทะเบียน อัตราส่วนทุนหมุนเวียน (Current Ratio) ในปี 2559 มีค่าเพียง 0.57 เท่า บริษัทมีสินทรัพย์หมุนเวียนต่ำกว่าหนี้สินหมุนเวียน สาเหตุสำคัญเกิดจากหนี้สินหมุนเวียนที่เพิ่มขึ้นจากการที่บริษัทบันทึกเจ้าหนี้ค่าก่อสร้างโครงการพลังงานทดแทนจากพลังงานแสงอาทิตย์ในช่วงสิ้นปี 2559 ในขณะที่ด้านสินทรัพย์หมุนเวียนมีสินทรัพย์หมุนเวียนที่สำคัญคือ เงินสดและรายการเทียบเท่าเงินสด ลูกหนี้การค้าและลูกหนี้อื่น

ผลการดำเนินงานภายหลังเข้าจดทะเบียน หลังจากบริษัทได้ ดำเนินธุรกิจเข้ามาในตลาดหลักทรัพย์ ในปี 2561 บริษัทมีอัตราส่วนเงินทุนหมุนเวียนเท่ากับ 0.71 เท่า โดยยังคงมีสัดส่วนสินทรัพย์หมุนเวียนต่ำกว่าหนี้สินหมุนเวียน ถึงแม้ว่าจะมีหนี้สินหมุนเวียนลดลงจากการนำเงินที่ได้จากการเข้าตลาดหลักทรัพย์ เอ็ม เอ ไอ มาชำระหนี้สินทั้งเงินกู้จากสถาบันการเงิน เจ้าหนี้การค้าของธุรกิจก็ตามส่วนในปี 2562-2563 บริษัทมีอัตราส่วนเงินทุนหมุนเวียนเท่ากับ 1.25 เท่า และ 1.30 เท่า ตามลำดับ ซึ่งมีแนวโน้มเพิ่มขึ้นเล็กน้อย สาเหตุหลักจากหนี้สินหมุนเวียนลดลงเนื่องจากกลุ่มบริษัทมีกระแสเงินสดจากการประกอบกิจการคงเหลือ จึงทำให้สามารถชำระหนี้เงินกู้ยืมระยะสั้นได้ และเจ้าหนี้การค้าลดลง จากการชำระหนี้เมื่อครบกำหนดชำระ ส่วนด้านสินทรัพย์หมุนเวียนที่สำคัญได้แก่ เงินสดและรายการเทียบเท่าเงินสด ลูกหนี้การค้าและลูกหนี้อื่น สินค้าคงเหลือ

บริษัท บุรพา เทคโนโลยี เอ็นจิเนียริ่ง จำกัด (มหาชน): ETE อยู่ในกลุ่มบริการซึ่งประกอบธุรกิจบริการบริหารจัดการด้านพลังงานทดแทน บริการงานวิศวกรรมบริษัทมีผลการดำเนินงานซึ่งวัดด้วยอัตราส่วนทุนหมุนเวียนภายหลังจดทะเบียนเข้าตลาดหลักทรัพย์ เอ็ม เอ ไอ ไม่เปลี่ยนแปลงเมื่อเทียบกับผลการดำเนินงานก่อนจดทะเบียนเข้าตลาดหลักทรัพย์

13) บริษัท สยามอีสต์ โซลูชั่น จำกัด (มหาชน): SE

จดทะเบียนในตลาดหลักทรัพย์วันที่ 14 กุมภาพันธ์ 2560 กลุ่มบริการ: SERVICE ดำเนินธุรกิจจัดหาและจำหน่ายสินค้าอุตสาหกรรมและให้บริการต่างๆ ที่เกี่ยวข้องแก่โรงงานอุตสาหกรรม ซึ่งแบ่งเป็น 4 กลุ่มผลิตภัณฑ์ ได้แก่ กลุ่มผลิตภัณฑ์และเทคโนโลยีระบบป้อน กลุ่มผลิตภัณฑ์การจัดการกระบวนการผลิตและระบบท่อ กลุ่มผลิตภัณฑ์วัสดุนวัตกรรม และกลุ่มผลิตภัณฑ์ธุรกิจงานบริการ

สินค้าของบริษัทสามารถนำไปใช้ในโรงงานอุตสาหกรรมที่หลากหลาย ในกระบวนการผลิต ในระบบสาธารณสุข ระบาดวิทยา และงานซ่อมบำรุง เป็นต้น

ผลการดำเนินงานก่อนเข้าจดทะเบียน อัตราส่วนทุนหมุนเวียน (Current Ratio) ในปี 2559 มีค่าเพียง 2.52 เท่า เนื่องจากบริษัทมีสินทรัพย์หมุนเวียนในสัดส่วนที่มากกว่าหนี้สินหมุนเวียน เกิดจากในปี 2559 บริษัทมีเจ้าหนี้การค้าและเจ้าหนี้อื่นที่ปรับตัวลดลงในสัดส่วนที่มากกว่า การปรับตัวลดลงของลูกหนี้การค้าและลูกหนี้อื่น

ผลการดำเนินงานภายหลังเข้าจดทะเบียน ปี 2561-2563 เป็นปีที่บริษัทได้ดำเนินธุรกิจเข้ามาในตลาดหลักทรัพย์ อัตราส่วนเงินทุนหมุนเวียนตามลำดับ คือ 1.98 เท่า 2.33 เท่า และ 2.78 เท่า ซึ่งมีแนวโน้มเพิ่มขึ้นเล็กน้อย ในปี 2561 มีรายการทางการเงินที่สำคัญคือ การเพิ่มขึ้นของลูกหนี้การค้าเนื่องจากการขายสินค้าช่วงปลายปีเป็นจำนวนมาก และระยะเวลาเก็บหนี้ที่นานกว่าปีที่ผ่านมา นอกจากนี้ยังมีลูกหนี้เงินกู้ยืมที่เพิ่มขึ้น ในขณะที่ด้านหนี้สินก็เพิ่มขึ้นเช่นกันเป็นผลมาจากการเพิ่มขึ้นของเจ้าหนี้การค้า เนื่องจากการสั่งซื้อสินค้าช่วงปลายปีเป็นจำนวนมาก ส่วนในปี 2562 -2563 มีสินทรัพย์หมุนเวียนเพิ่มขึ้นเกิดจากลูกหนี้การค้าที่เพิ่มขึ้นเนื่องจากการขายสินค้าช่วงปลายปีเป็นจำนวนมากและทำให้มีสินค้าคงเหลือเพิ่มขึ้น

บริษัท สยามอีสต์ โซลูชั่น จำกัด (มหาชน): SE อยู่ในกลุ่มบริการซึ่งดำเนินธุรกิจจัดหาและจำหน่ายสินค้าอุตสาหกรรมที่เกี่ยวข้องกับการผลิต และระบบสาธารณสุขบริษัทมีผลการดำเนินงานซึ่งวัดด้วยอัตราส่วนทุนหมุนเวียนภายหลังจดทะเบียนเข้าตลาดหลักทรัพย์ เอ็ม เอ ไอ ไม่เปลี่ยนแปลงเมื่อเทียบกับผลการดำเนินงานก่อนจดทะเบียนเข้าตลาดหลักทรัพย์

14) บริษัท เดนทัล คอร์ปอเรชั่น จำกัด (มหาชน): D

จดทะเบียนเข้าตลาดหลักทรัพย์วันที่ 3 เมษายน 2560 กลุ่มบริการ: SERVICE ดำเนินธุรกิจให้บริการทางทันตกรรมแบบครบวงจรด้วยเทคโนโลยีและวัสดุอุปกรณ์ที่ทันสมัย กลุ่มบริษัทให้บริการทันตกรรมแบบทั่วไป ทันตกรรมเพื่อความงาม ทันตกรรมรากฟันเทียม ทันตกรรมประดิษฐ์ ทันตกรรมจัดฟัน รวมถึงทันตกรรมช่องปาก รักษาฟัน และรักษาโรคเหงือก ให้บริการทางทันตกรรมโดยแพทย์ผู้เชี่ยวชาญ ภายใต้แบรนด์ “BIDC”, “Dental Signature” และ “Smile Signature”

ผลการดำเนินงานก่อนเข้าจดทะเบียน อัตราส่วนทุนหมุนเวียน (Current Ratio) ในปี 2559 มีค่าเพียง 0.55 เท่า ซึ่งมีค่าน้อยกว่า 1 เท่า แสดงถึงบริษัทมีสินทรัพย์หมุนเวียนต่ำกว่าหนี้สินหมุนเวียน มีสาเหตุหลักมาจากการเพิ่มขึ้นของเงินสดและรายการเทียบเท่าเงินสด มาจากกระแสเงินสดจากการดำเนินงาน ประกอบกับบริษัทมีทุนชำระแล้วเพิ่มขึ้น และเพิ่มการลงทุนขยายสาขาการให้บริการทางทันตกรรม และลงทุนซื้ออุปกรณ์ทันตกรรม ในส่วนของหนี้สินหมุนเวียนที่ลดลงจากการจ่ายชำระหนี้เงินกู้ยืมของบริษัท

ผลการดำเนินงานภายหลังเข้าจดทะเบียน ปี 2561-2563 เป็นปีที่บริษัทได้ดำเนินธุรกิจ เข้ามาในตลาดหลักทรัพย์ อัตราส่วนเงินทุนหมุนเวียนตามลำดับ คือ 1.56 เท่า 0.73 เท่า และ 1.54 เท่า ซึ่งมีแนวโน้มเพิ่มขึ้นเล็กน้อย ในปี 2561 – 2562 มีสาเหตุหลักลดลงมาจากสินทรัพย์หมุนเวียนที่สำคัญคือเงินสดและรายการเทียบเท่าเงินสด ซึ่งลดลงจากการที่บริษัทลงทุนเพิ่มเติมเพื่อขยายสาขาในการให้บริการทางทันตกรรม รวม 3 สาขา นอกจากนี้บริษัทยังมีหนี้สินหมุนเวียนเพิ่มขึ้นเนื่องจากเงินเบิกเกินบัญชีและเงินกู้ยืมระยะสั้นจากสถาบันการเงิน และเงินกู้ยืมระยะยาวที่ตั้งกำหนดชำระภายใน 1 ปี เพิ่มขึ้นจากการกู้ยืมของบริษัท ต่อมาในปี 2563 การเพิ่มขึ้นของเงินสดและรายการเทียบเท่าเงินสดเนื่องจากบริษัทได้มีการกู้ยืมเงินจากสถาบันการเงินเพิ่มเติมในช่วงปี 2563 เพื่อเพิ่มสภาพคล่องในการประกอบธุรกิจภายหลังเกิดสถานการณ์การแพร่ระบาดของโรค COVID-19

บริษัท เดนทัล คอร์ปอเรชั่น จำกัด (มหาชน): D อยู่ในกลุ่มบริการซึ่งดำเนินธุรกิจให้บริการทางทันตกรรมแบบครบวงจรบริษัทมีผลการดำเนินงานซึ่งวัดด้วยอัตราส่วนเงินทุนหมุนเวียนภายหลังจดทะเบียนเข้าตลาดหลักทรัพย์ เอ็ม เอ ไอ ไม่เปลี่ยนแปลงเมื่อเทียบกับผลการดำเนินงานก่อนจดทะเบียนเข้าตลาดหลักทรัพย์

15) บริษัท เจเคเอ็น โกลบอล มีเดีย จำกัด (มหาชน): JKN

จดทะเบียนเข้าตลาดหลักทรัพย์วันที่ 30 พฤศจิกายน 2560 กลุ่มบริการ: SERVICE บริษัทดำเนินธุรกิจให้บริการและจำหน่ายลิขสิทธิ์คอนเทนต์ ธุรกิจให้บริการเวลาเพื่อโฆษณาและประชาสัมพันธ์สินค้าทางสถานีโทรทัศน์ ผ่านช่องทางสถานีข่าว JKN-CNBC และสถานีข่าว JKN NEWS และธุรกิจจำหน่ายผลิตภัณฑ์

ผลการดำเนินงานก่อนเข้าจดทะเบียน อัตราส่วนเงินทุนหมุนเวียน (Current Ratio) ในปี 2559 มีค่าเพียง 0.56 เท่า ซึ่งมีค่าน้อยกว่า 1 เท่า แสดงถึงบริษัทมีสินทรัพย์หมุนเวียนต่ำกว่าหนี้สินหมุนเวียน โดยมีสินทรัพย์หมุนเวียนที่สำคัญได้แก่ เงินสดและรายการเทียบเท่าเงินสด และลูกหนี้การค้า ส่วนในด้านหนี้สินบริษัทมีหนี้สินหมุนเวียนที่สำคัญ ได้แก่ เงินกู้ยืมระยะสั้นจากสถาบันการเงิน และเจ้าหนี้การค้าและเจ้าหนี้อื่น

ผลการดำเนินงานภายหลังเข้าจดทะเบียน ปี 2561 เป็นปีที่บริษัทได้ดำเนินธุรกิจเข้ามาในตลาดหลักทรัพย์ อัตราส่วนเงินทุนหมุนเวียนเท่ากับ 4.58 เท่า โดยมีสาเหตุหลักมาจากบริษัทมีการจ่ายชำระหนี้กันไปในช่วงปีทำให้ยอดคงเหลือของหนี้สินหมุนเวียนลดลง จึงทำให้อัตราส่วนสภาพคล่องของบริษัทปรับตัวขึ้น และในปี 2562 มีอัตราส่วนเงินทุนหมุนเวียน คือ 1.47 เท่า มีสาเหตุหลักเกิดจากบริษัทมีหนี้กู้ยืมที่จะครบกำหนดชำระภายในเดือน กรกฎาคม 2563 ทำให้ต้องจัดประเภทเป็นหนี้สินหมุนเวียน ทำให้ยอดคงเหลือของหนี้สินหมุนเวียนเพิ่มขึ้น จึงทำให้อัตราส่วนเงินทุนหมุนเวียนปรับตัวลดลง สิ้นสุดท้ายในปี 2563 มีอัตราส่วนเงินทุนหมุนเวียน เท่ากับ 3.20 เท่า เกิดจาก

ยอดคงเหลือของสินทรัพย์หมุนเวียนที่เพิ่มขึ้นเป็นจำนวนมาก ซึ่งส่วนประกอบหลักคือลูกหนี้การค้า และลูกหนี้อื่น ในขณะที่หนี้สินหมุนเวียนจากหุ้นกู้ที่จะครบกำหนดใน 1 ปี ก็ปรับตัวเพิ่มขึ้นเช่นกัน

บริษัท เจเคเอ็น โกลบอล มีเดีย จำกัด (มหาชน): JKN อยู่ในกลุ่มบริการซึ่งดำเนินธุรกิจให้บริการและจำหน่ายลิขสิทธิ์ และธุรกิจโฆษณาและประชาสัมพันธ์สินค้าทางโทรทัศน์ บริษัทมีผลการดำเนินงานซึ่งวัดด้วยอัตราส่วนหมุนเวียนภายหลังจดทะเบียนเข้าตลาดหลักทรัพย์ เอ็ม เอ ไอ เพิ่มขึ้นภายหลังเข้าตลาด 1 ปี แล้วลดลงในปีต่อไป เมื่อเทียบกับผลการดำเนินงานก่อนจดทะเบียนเข้าตลาดหลักทรัพย์

16) บริษัท สหไทย เทอร์มินอล จำกัด (มหาชน): PORT

จดทะเบียนเข้าตลาดหลักทรัพย์วันที่ 23 พฤศจิกายน 2560 กลุ่มบริการ: SERVICE บริษัทดำเนินธุรกิจให้บริการท่าเทียบเรือเชิงพาณิชย์ และบริการด้านโลจิสติกส์ครบวงจร โดยแบ่งกลุ่มธุรกิจเป็น 4 กลุ่มธุรกิจ คือ 1) ธุรกิจท่าเทียบเรือเชิงพาณิชย์ครบวงจร 2) ธุรกิจขนส่งตู้คอนเทนเนอร์ทางบก 3) ธุรกิจให้บริการพื้นที่เก็บตู้คอนเทนเนอร์และคลังสินค้า 4) ธุรกิจบริการที่เกี่ยวข้องอื่นๆ โดยมีกลุ่มลูกค้าเป้าหมายคือ กลุ่มลูกค้าที่เป็นสายการเดินเรือขนาดใหญ่ และกลุ่มผู้นำเข้าและผู้ส่งออก

ผลการดำเนินงานก่อนเข้าจดทะเบียน อัตราส่วนหมุนเวียน (Current Ratio) ในปี 2559 มีค่าเพียง 0.39 เท่า ซึ่งมีค่าน้อยกว่า 1 เท่า แสดงถึงบริษัทมีสินทรัพย์หมุนเวียนต่ำกว่าหนี้สินหมุนเวียน สาเหตุหลักมาจากหนี้สินหมุนเวียนที่เพิ่มขึ้นในสัดส่วนที่มากกว่าสินทรัพย์หมุนเวียน โดยมาจากเจ้าหนี้ค่าซื้อสินทรัพย์ถาวรเพิ่มขึ้นจากการที่บริษัทลงทุนปรับปรุงท่าเทียบเรือและซื้อเครื่องจักรและรถยกตู้คอนเทนเนอร์ ตลอดจนการลงทุนก่อสร้างท่าเทียบเรือเชิงพาณิชย์สำหรับขนส่งสินค้าชายฝั่งแห่งใหม่ ซึ่งอยู่ภายใต้การดำเนินงานของบริษัทย่อย ซึ่งบริษัทมีสินทรัพย์หมุนเวียนที่สำคัญคือ เงินสดและรายการเทียบเท่าเงินสด ลูกหนี้การค้า เป็นต้น

ผลการดำเนินงานภายหลังเข้าจดทะเบียน ปี 2561-2563 เป็นปีที่บริษัทได้ดำเนินธุรกิจเข้ามาในตลาดหลักทรัพย์ อัตราส่วนเงินทุนหมุนเวียนตามลำดับ คือ 0.61 เท่า 0.54 เท่า และ 0.77 เท่า ซึ่งมีแนวโน้มเพิ่มขึ้นเล็กน้อยอย่างไม่มีสาระสำคัญ โดยมีเหตุการณ์ที่สำคัญดังนี้ ในปี 2561 บริษัทนำเงินที่ได้รับจากการออกหุ้นเพิ่มทุนจ่ายสำหรับชำระคืนเจ้าหนี้และเงินกู้ยืม จึงทำให้หนี้สินหมุนเวียนลดลง ต่อมาปี 2562 บริษัทมีหนี้สินระยะสั้นที่เพิ่มขึ้นจึงทำให้อัตราส่วนเงินทุนหมุนเวียนปรับตัวลดลง สุดท้ายในปี 2563 บริษัทได้มีการจ่ายชำระคืนเงินเบิกเกินบัญชีและเงินกู้ระยะสั้นจากสถาบันการเงิน รวมทั้งการจ่ายชำระหนี้การค้า นอกจากนี้บริษัทมีการปรับปรุงสัญญาเงินกู้ยืมโดยสามารถเปลี่ยนจากเงินกู้ยืมระยะสั้นไปเป็นเงินกู้ยืมระยะยาวได้ จึงทำให้หนี้สินหมุนเวียนลดลง ทำให้อัตราส่วนเงินทุนหมุนเวียนปรับขึ้นเล็กน้อย

บริษัท สหไทย เทอร์มินอล จำกัด (มหาชน): PORT อยู่ในกลุ่มบริการซึ่งดำเนินธุรกิจให้บริการท่าเทียบเรือเชิงพาณิชย์ และบริการด้านโลจิสติกส์ครบวงจรบริษัทมีผลการดำเนินงานซึ่งวัดด้วยอัตราส่วนทุนหมุนเวียนภายหลังจดทะเบียนเข้าตลาดหลักทรัพย์ เอ็ม เอ ไอ ไม่เปลี่ยนแปลงเมื่อเทียบกับผลการดำเนินงานก่อนจดทะเบียนเข้าตลาดหลักทรัพย์

17) บริษัท ไทยมู้ย คอร์ปอเรชั่น จำกัด (มหาชน): THMUI

จดทะเบียนเข้าตลาดหลักทรัพย์วันที่ 23 พฤศจิกายน 2560 กลุ่มบริการ: SERVICE ดำเนินธุรกิจจัดจำหน่ายผลิตภัณฑ์ลวดสลิงและอุปกรณ์ยกหิ้วที่มีคุณภาพ รวมถึงให้บริการหลังการขายที่ครบวงจร และเป็นตัวแทนการจัดจำหน่ายลวดสลิงและอุปกรณ์ยกหิ้ว กลุ่มลูกค้าที่สำคัญคือกลุ่มนิคมอุตสาหกรรม อุตสาหกรรมธุรกิจสำรวจและผลิตปิโตรเลียม กลุ่มอุตสาหกรรมก่อสร้าง และกลุ่มท่าเรือ เป็นต้น

ผลการดำเนินงานก่อนเข้าจดทะเบียน อัตราส่วนทุนหมุนเวียน (Current Ratio) ในปี 2559 มีค่าเพียง 1.80 เท่า แสดงถึงบริษัทมีสินทรัพย์หมุนเวียนมากกว่าหนี้สินหมุนเวียน สาเหตุหลักเกิดจากสินทรัพย์หมุนเวียนที่สำคัญได้แก่ ลูกหนี้การค้า สินค้าคงเหลือ สินค้าคงเหลือส่วนใหญ่เป็นสินค้าสำเร็จรูปประเภทลวดสลิงและชุดประกอบ เป็นต้น และหนี้สินหมุนเวียนที่สำคัญคือเงินกู้ยืมจากบุคคลที่เกี่ยวข้องกัน เจ้าหนี้การค้าและเจ้าหนี้หมุนเวียนอื่น เป็นต้น

ผลการดำเนินงานภายหลังเข้าจดทะเบียน ปี 2561 เป็นปีที่บริษัทได้ดำเนินธุรกิจเข้ามาในตลาดหลักทรัพย์ อัตราส่วนเงินหมุนเวียนเท่ากับ 4.13 เท่า สาเหตุหลักมาจากบริษัทมีรายได้จากการขายที่เพิ่มขึ้นจากการขายผลิตภัณฑ์ท่อ HDPE และอุปกรณ์ท่อ ทำให้กิจการสินทรัพย์หมุนเวียนเพิ่มขึ้น มีสภาพคล่องเพิ่มขึ้นและสามารถจ่ายชำระหนี้สินหมุนเวียนได้ ต่อมาปี 2562-2563 บริษัทมีอัตราส่วนเงินหมุนเวียนเท่ากับ 3.49 เท่า และ 2.99 เท่า ตามลำดับ เกิดจากบริษัทมีสินทรัพย์หมุนเวียนลดลง ซึ่งมาจากลูกหนี้การค้าและสินค้าคงเหลือที่ลดลง ในขณะที่หนี้สินหมุนเวียนเพิ่มขึ้น โดยเฉพาะการเพิ่มขึ้นของเจ้าหนี้การค้า

บริษัท ไทยมู้ย คอร์ปอเรชั่น จำกัด (มหาชน): THMUI อยู่ในกลุ่มบริการซึ่งดำเนินธุรกิจจัดจำหน่ายผลิตภัณฑ์ลวดสลิงและอุปกรณ์ยกหิ้วที่มีคุณภาพ รวมถึงให้บริการหลังการขายที่ครบวงจร บริษัทมีผลการดำเนินงานซึ่งวัดด้วยอัตราส่วนทุนหมุนเวียนภายหลังจดทะเบียนเข้าตลาดหลักทรัพย์ เอ็ม เอ ไอ เพิ่มขึ้นภายหลังเข้าตลาด 1 ปี แล้วลดลงในปีต่อไป เมื่อเทียบกับผลการดำเนินงานก่อนจดทะเบียนเข้าตลาดหลักทรัพย์

จากผลการวิเคราะห์อัตราส่วนเงินทุนหมุนเวียนของบริษัทจดทะเบียนในอุตสาหกรรมเป็นภาพรวมได้ว่าสภาพคล่องทางการเงินของบริษัทภายหลังจากการเข้าจดทะเบียนบริษัทส่วนใหญ่มีแนวโน้มค่อนข้างดีกว่าปีก่อนที่เข้าจดทะเบียนในตลาดหลักทรัพย์ เนื่องจากการออกจำหน่ายหุ้นทำให้ทุนในส่วนการเงินสดและรายการเทียบเท่าเงินสดของกิจการเพิ่มขึ้น ซึ่งสามารถแสดงเป็นกราฟได้ดังภาพที่ 4.1

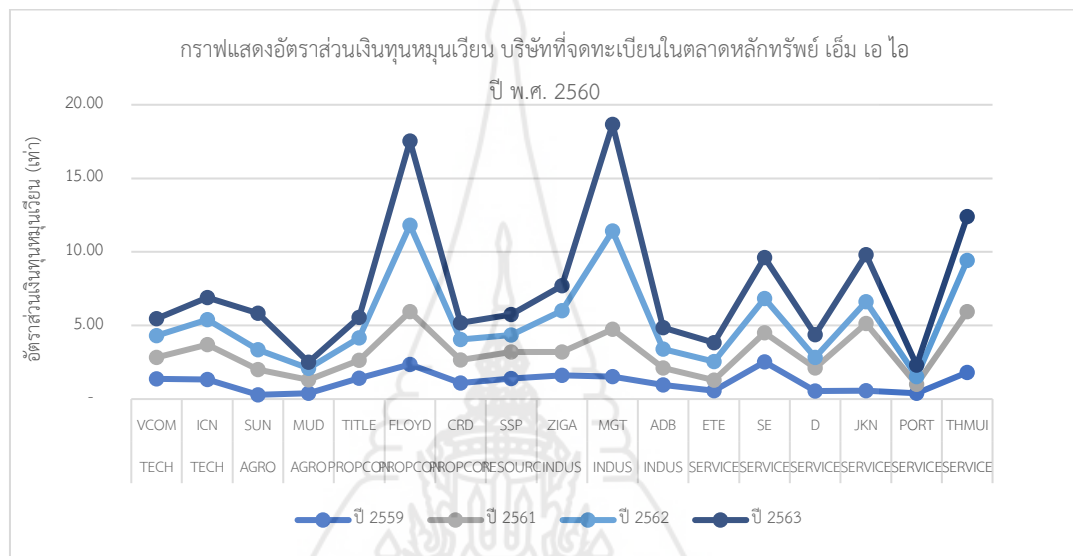

ภาพที่ 4.1 กราฟแสดงอัตราส่วนเงินทุนหมุนเวียน บริษัทที่จดทะเบียนในตลาดหลักทรัพย์ เอ็ม เอ ไอ ปี พ.ศ. 2560

จากภาพที่ 4.1 ซึ่งแสดงการเปลี่ยนแปลงของสภาพคล่องโดยวัดจากอัตราส่วนเงินทุนหมุนเวียนของบริษัทจดทะเบียนในตลาดหลักทรัพย์ เอ็ม เอ ไอ ปี พ.ศ. 2560 จำนวน 17 บริษัท จะอธิบายได้ว่าแต่ละบริษัทในภาพรวมจะมีแนวโน้มสภาพคล่องอยู่ในเกณฑ์ค่อนข้างดีกว่าปีก่อนที่เข้าจดทะเบียนในตลาดหลักทรัพย์ และในปีภายหลังจากออกจำหน่ายหุ้นไอพีโอจะมีการปรับเพิ่มขึ้นอย่างมาก เนื่องจากการออกจำหน่ายหุ้นทำให้ทุนในส่วนการเงินสดและรายการเทียบเท่าเงินสดของกิจการเพิ่มขึ้น

1.2 อัตราส่วนเงินทุนหมุนเวียนเร็ว ผลการวิเคราะห์สภาพคล่องโดยใช้อัตราส่วนเงินทุนหมุนเวียนเร็วของบริษัทจดทะเบียนที่ออกจำหน่ายหุ้นแก่ประชาชนเป็นครั้งแรก ภายหลังจากการเข้าจดทะเบียนในตลาดหลักทรัพย์ เอ็ม เอ ไอ พ.ศ. 2560 จำนวน 17 บริษัท แสดงได้ดังตารางที่ 4.2

ตารางที่ 4.2 อัตราส่วนเงินทุนหมุนเวียนเร็ว ปี พ.ศ. 2560

ที่	รายชื่อบริษัท	ชื่อ หลักทรัพย์	กลุ่ม อุตสาหกรรม	อัตราส่วนเงินทุนหมุนเวียนเร็ว (เท่า)			
				ปี 2559	ปี 2561	ปี 2562	ปี 2563
1	บริษัท วินท์คอม เทคโนโลยี จำกัด (มหาชน)	VCOM	TECH	1.27	1.39	1.45	1.13
2	บริษัท อินฟอร์เมชั่น แอนด์ คอม มิวนิเคชั่น เน็ตเวิร์คส จำกัด (มหาชน)	ICN	TECH	0.88	2.19	1.45	1.33
3	บริษัท ชันสวีท จำกัด (มหาชน)	SUN	AGRO	0.14	0.43	0.89	2.03
4	บริษัท มัด แอนด์ ฮาร์ด จำกัด (มหาชน)	MUD	AGRO	0.21	0.56	0.54	0.27
5	บริษัท รมโพธิ์ พร็อพเพอร์ตี้ จำกัด (มหาชน)	TITLE	PROPCON	0.13	0.27	0.47	0.21
6	บริษัท ฟลอยด์ จำกัด (มหาชน)	FLOYD	PROPCON	2.32	3.48	5.74	5.53
7	บริษัท เชียงใหม่ริมดอย จำกัด (มหาชน)	CRD	PROPCON	1.10	1.42	1.28	1.13
8	บริษัท เสริมสร้าง พาวเวอร์ คอร์ ปอเรชั่น จำกัด (มหาชน)	SSP	RESOURC	1.30	1.76	1.16	1.39
9	บริษัท ซิก้า อินโนเวชั่น จำกัด (มหาชน)	ZIGA	INDUS	0.73	0.53	1.68	0.88
10	บริษัท เมกาแคม (ประเทศไทย) จำกัด (มหาชน)	MGT	INDUS	1.08	2.29	5.29	6.25

ตารางที่ 4.2 (ต่อ)

ที่	รายชื่อบริษัท	ชื่อ หลักทรัพย์	กลุ่ม อุตสาหกรรม	อัตราส่วนเงินทุนหมุนเวียนเร็ว (เท่า)			
				ปี 2559	ปี 2561	ปี 2562	ปี 2563
11	บริษัท แอ็พพลาย ดีบี จำกัด (มหาชน)	ADB	INDUS	0.56	0.65	0.79	0.84
12	บริษัท บูรพา เทคโนโลยี เอ็นจิเนียริ่ง จำกัด (มหาชน)	ETE	SERVICE	0.50	0.61	1.06	0.92
13	บริษัท สยามอีสต์ โซลูชั่น จำกัด (มหาชน)	SE	SERVICE	2.16	1.69	1.69	2.39
14	บริษัท เดนทัล คอร์ปอเรชั่น จำกัด (มหาชน)	D	SERVICE	0.26	0.52	0.22	0.71
15	บริษัท เจเคเอ็น โกลบอล มีเดีย จำกัด (มหาชน)	JKN	SERVICE	0.45	4.30	1.41	3.01
16	บริษัท สหไทย เทอร์มินอล จำกัด (มหาชน)	PORT	SERVICE	0.31	0.47	0.45	0.65
17	บริษัท ไทยมุย คอร์ปอเรชั่น จำกัด (มหาชน)	THMUI	SERVICE	0.49	2.03	1.04	1.09

ตารางที่ 4.2 ให้ข้อมูลรายชื่อบริษัท ชื่อหลักทรัพย์ กลุ่มอุตสาหกรรมและผลการคำนวณอัตราส่วนเงินทุนหมุนเวียนเร็วของบริษัทจดทะเบียน ในตลาดหลักทรัพย์ เอ็ม เอ ไอ พ.ศ. 2560 จำนวน 17 บริษัท โดยจะวิเคราะห์สภาพคล่องของแต่ละบริษัท ดังนี้

1) บริษัท วินท์คอม เทคโนโลยี จำกัด (มหาชน): VCOM

ผลการดำเนินงานก่อนเข้าจดทะเบียน อัตราส่วนเงินทุนหมุนเวียนเร็ว (Quick Ratio) ในปี 2559 มีค่าเพียง 1.27 เท่า เนื่องจากบริษัทมีสินทรัพย์สภาพคล่องสูงในสัดส่วนที่มากกว่าหนี้สินหมุนเวียน สาเหตุหลักเกิดจากสินค้าคงเหลือที่จะต้องรอเพื่อการส่งมอบให้แก่ลูกค้า และหนี้สินหมุนเวียนที่มาจากการซื้อสินค้าในช่วงปลายปีเพื่อเตรียมส่งมอบให้แก่ลูกค้า และเป็นไปตามการดำเนินงานโดยปกติของกิจการ

ผลการดำเนินงานภายหลังเข้าจดทะเบียน ปี 2561-2563 เป็นปีที่บริษัทได้ดำเนินธุรกิจเข้ามาในตลาดหลักทรัพย์ อัตราส่วนเงินทุนหมุนเวียนเร็วตามลำดับ คือ 1.39 เท่า 1.45 เท่า และ 1.13 เท่า บริษัทมีสินทรัพย์หมุนเวียนสภาพคล่องสูงในสัดส่วนที่มากกว่าหนี้สินหมุนเวียน ทำให้อัตราส่วนเงินทุนหมุนเวียนเร็วมีค่ามากกว่า 1 เท่า ซึ่งหมายความว่าบริษัทมีสินทรัพย์สภาพคล่องสูงเพียงพอต่อการจ่ายชำระหนี้สินระยะสั้นได้ ซึ่งภายหลังการจดทะเบียนเข้าตลาดหลักทรัพย์ เอ็ม เอ ไอ สินทรัพย์หมุนเวียนมีการเปลี่ยนแปลงเล็กน้อย ถึงแม้ว่าในปี 2561 จะมีการจ่ายเงิน เพื่อซื้อหุ้นสามัญ

ทั้งหมดของบริษัท ไอ-ซีเคียว จำกัด แต่เมื่อได้มีการจัดทางการเงินรวม แล้วทำให้บริษัท VCOM มีลูกหนี้การค้าเพิ่มขึ้นด้วย ประกอบกับหนี้สินหมุนเวียนที่เพิ่มขึ้นจากการที่บริษัท VCOM มีเงินกู้ยืมระยะสั้นจากสถาบันการเงิน และเจ้าหนี้การค้า จากการซื้อสินค้าในช่วงปลายปีเพื่อรอ ส่งมอบให้ลูกค้า

บริษัท วินท์คอม เทคโนโลยี จำกัด (มหาชน): VCOM อยู่ในกลุ่มอุตสาหกรรมเทคโนโลยีซึ่งดำเนินธุรกิจตัวแทนจำหน่ายผลิตภัณฑ์ระบบเทคโนโลยีสารสนเทศ เสนอการให้บริการครบวงจร บริษัทมีผลการดำเนินงานซึ่งวัดด้วยอัตราส่วนทุนหมุนเวียนเร็วภายหลังจดทะเบียนเข้าตลาดหลักทรัพย์ เอ็ม เอ ไอ ไม่เปลี่ยนแปลงเมื่อเทียบกับผลการดำเนินงานก่อนจดทะเบียนเข้าตลาดหลักทรัพย์

2) บริษัท อินฟอร์เมชั่น แอนด์ คอมมิวนิเคชั่น เน็ทเวิร์คส จำกัด (มหาชน): ICN

ผลการดำเนินงานก่อนเข้าจดทะเบียน อัตราส่วนเงินทุนหมุนเวียนเร็ว (Quick Ratio) ในปี 2559 มีค่าเพียง 0.88 เท่า บริษัทมีสินทรัพย์หมุนเวียนสูงกว่าหนี้สินหมุนเวียนมากกว่า 1 เท่า โดยสินทรัพย์ที่สำคัญคือสินค้าคงเหลือที่เพิ่มขึ้น ซึ่งในการแปรสภาพเป็นเงินสดจะต้องใช้ระยะเวลา

ผลการดำเนินงานภายหลังเข้าจดทะเบียน หลังจากบริษัทได้ดำเนินธุรกิจเข้ามาในตลาดหลักทรัพย์ ในปี 2561 บริษัทมีอัตราส่วนเงินทุนหมุนเวียนเร็ว เท่ากับ 2.19 เท่า โดยมีสัดส่วนสินทรัพย์หมุนเวียนสภาพคล่องสูงที่มากกว่าหนี้สินหมุนเวียน สาเหตุหลักมาจากการเพิ่มขึ้นของสินทรัพย์ที่สำคัญ คือ เงินสดและรายการเทียบเท่าเงินสด ลูกหนี้การค้า รายได้ที่ยังไม่เรียกชำระที่และสินค้าคงเหลือที่ลดลง จากการที่บริษัทสามารถดำเนินงานได้ตามแผนจึงสามารถรับรู้เป็นรายได้ และทำให้สินค้าคงเหลือลดลง ในขณะที่หนี้สินหมุนเวียนลดลง ส่วนในปี 2562 – 2563 มีอัตราส่วนเงินทุนหมุนเวียนเร็วเท่ากับ 1.45 เท่า และ 1.33 เท่า ตามลำดับ ซึ่งมีการเปลี่ยนแปลงลดลงเล็กน้อย จากการที่มีหนี้สินหมุนเวียนเพิ่มขึ้นไปในทิศทางเดียวกับสินทรัพย์หมุนเวียนที่เพิ่มขึ้น ซึ่งเป็นไปตามการดำเนินธุรกิจตามปกติ

บริษัท อินฟอร์เมชั่น แอนด์ คอมมิวนิเคชั่น เน็ทเวิร์คส จำกัด (มหาชน): ICN อยู่ในกลุ่มอุตสาหกรรมเทคโนโลยีซึ่งดำเนินธุรกิจเป็นผู้ให้บริการออกแบบและวางระบบที่ครบวงจร บริษัทมีผลการดำเนินงานซึ่งวัดด้วยอัตราส่วนทุนหมุนเวียนเร็วภายหลังจดทะเบียนเข้าตลาดหลักทรัพย์ เอ็ม เอ ไอ เพิ่มขึ้นภายหลังเข้าตลาด 1 ปี แล้วลดลงในปีต่อไป เมื่อเทียบกับผลการดำเนินงานก่อนจดทะเบียนเข้าตลาดหลักทรัพย์

3) บริษัท ชันสวีท จำกัด (มหาชน): SUN

ผลการดำเนินงานก่อนเข้าจดทะเบียน อัตราส่วนเงินทุนหมุนเวียนเร็ว (Quick Ratio) ในปี 2559 มีค่าเพียง 0.14 เท่า บริษัทมีสินทรัพย์หมุนเวียนสภาพคล่องสูง ในสัดส่วนที่ต่ำกว่าหนี้สินหมุนเวียน ซึ่งมีค่าน้อยกว่า 1 เท่า สาเหตุหลักเกิดจากบริษัทมียอดขายในช่วงปลายปี 2559 ลดลง จากการที่บริษัทใช้กำลังผลิตจากเครื่องจักรได้ไม่เต็มที่ มีการผลิตและการจำหน่ายลดลง จึงทำให้ลูกหนี้การค้าลดลง อีกทั้งปริมาณสินค้าคงเหลือ มีปริมาณวัตถุดิบข้าวโพดหวานลดลง

ผลการดำเนินงานภายหลังเข้าจดทะเบียน หลังจากบริษัทได้ดำเนินธุรกิจเข้ามาในตลาดหลักทรัพย์ ในปี 2561-2562 บริษัทมีอัตราส่วนเงินทุนหมุนเวียนเร็ว เท่ากับ 0.43 เท่า และ 0.89 เท่า ตามลำดับ เป็นการเป็นการเปลี่ยนแปลงเพิ่มขึ้นเล็กน้อยหลังจากจดทะเบียนเข้าตลาดหลักทรัพย์ เอ็ม เอ ไอ สาเหตุหลักมีสินทรัพย์หมุนเวียนที่เพิ่มขึ้น ประกอบไปด้วย เงินสดและรายการเทียบเท่าเงินสด เงินลงทุนชั่วคราว ลูกหนี้การค้า ในขณะที่สินค้าคงเหลือเพิ่มขึ้นก็ตาม ส่วนด้านหนี้สินหมุนเวียนที่เพิ่มขึ้น มาจากรายการสำคัญๆ คือ เงินเบิกเกินบัญชีและเงินกู้ยืมระยะสั้นจากสถาบันการเงิน เจ้าหนี้การค้าและเจ้าหนี้อื่น ทั้งนี้ บริษัทมีหนี้สินหมุนเวียนเพิ่มขึ้นในสัดส่วนที่สูงกว่าสินทรัพย์หมุนเวียนที่เพิ่มขึ้นดังกล่าว ส่วนในปี 2563 มีอัตราส่วนเงินทุนหมุนเวียนเร็วเท่ากับ 2.03 เท่า ซึ่งมีการเปลี่ยนแปลงอย่างมีเพิ่มขึ้นอย่างต่อเนื่องจากปีที่ผ่านมา จะเห็นว่ามีสัดส่วนสินทรัพย์หมุนเวียนสูงกว่าหนี้สินหมุนเวียน และอัตราส่วนเงินทุนหมุนเวียนเร็วมีค่ามากกว่า 1 เท่า สาเหตุหลักเกิดจาก บริษัทสามารถบริหารจัดการสินทรัพย์หมุนเวียนรวมถึงสินค้าคงเหลือได้ดี โดยไม่ต้องจัดเก็บสินค้าไว้มากและสามารถบริหารก่อให้เกิดเงินสดและรายการเทียบเท่าได้เร็ว ทำให้บริษัทมีเงินทุนมาใช้เป็นเงินทุนหมุนเวียนในการดำเนินธุรกิจได้มากขึ้น โดยไม่ใช้เงินทุนหมุนเวียนจากสถาบันการเงิน

บริษัท ชันสวีท จำกัด (มหาชน): SUN อยู่ในกลุ่มเกษตรและอุตสาหกรรมอาหาร ซึ่งดำเนินธุรกิจเป็นผู้ผลิตและจำหน่ายข้าวโพดหวานแปรรูปและผลิตภัณฑ์สินค้าเกษตรอื่นๆ บริษัทมีผลการดำเนินงานซึ่งวัดด้วยอัตราส่วนเงินทุนหมุนเวียนเร็วภายหลังจดทะเบียนเข้าตลาดหลักทรัพย์ เอ็ม เอ ไอ เพิ่มขึ้นอย่างต่อเนื่อง เมื่อเทียบกับผลการดำเนินงานก่อนจดทะเบียนเข้าตลาดหลักทรัพย์

4) บริษัท มัด แอนด์ ฮาวด์ จำกัด (มหาชน): MUD

ผลการดำเนินงานก่อนเข้าจดทะเบียน อัตราส่วนเงินทุนหมุนเวียนเร็ว (Quick Ratio) ในปี 2559 มีค่าเพียง 0.21 เท่า บริษัทมีสินทรัพย์หมุนเวียนสภาพคล่องสูงในสัดส่วนที่ต่ำกว่าหนี้สินหมุนเวียน ซึ่งมีค่าน้อยกว่า 1 เท่า สาเหตุหลักเกิดจากสินทรัพย์หมุนเวียนที่สำคัญได้แก่ สินค้าคงเหลือ ซึ่งส่วนใหญ่เป็นสินค้าสำเร็จรูป ประเภทสินค้าเป็นเสื้อผ้าของธุรกิจไลฟ์สไตล์ ที่เป็นบริษัทย่อยของกิจการ คือ บริษัท เกรฮาวด์ จำกัด ส่วนหนี้สินหมุนเวียนที่สูง มีสาเหตุหลักเกิดจากการกู้ยืมระยะสั้นจากสถาบันการเงินเพื่อเข้าซื้อหุ้นสามัญของบริษัท SLVH

ผลการดำเนินงานภายหลังเข้าจดทะเบียน หลังจากบริษัทได้ดำเนินธุรกิจเข้ามาในตลาดหลักทรัพย์ ในปี 2561-2563 บริษัทมีอัตราส่วนเงินทุนหมุนเวียนเร็วเท่ากับ 0.56 เท่า 0.54 เท่า และ 0.27 เท่า ตามลำดับ เป็นการเปลี่ยนแปลงเล็กน้อย โดยมีสัดส่วนสินทรัพย์หมุนเวียนต่ำกว่าหนี้สินหมุนเวียน สาเหตุหลักเกิดจากบริษัทมีหนี้สินหมุนเวียนที่สำคัญคือเงินกู้ยืมระยะสั้นจากสถาบันการเงิน และส่วนของเงินกู้ยืมระยะยาวจากสถาบันการเงินที่ถึงกำหนดชำระภายในหนึ่งปี ถึงแม้ว่าบริษัทจะมีรายได้จากการขายเป็นเงินสดจากลูกค้าทันทีที่มีลูกหนี้และสินค้าคงเหลืออยู่ในระดับค่อนข้างต่ำ จึงทำให้มีอัตราส่วนเงินทุนหมุนเวียนเร็วต่ำ

บริษัท มัด แอนด์ ฮาวด์ จำกัด (มหาชน): MUD อยู่ในกลุ่มเกษตรและอุตสาหกรรมอาหารซึ่งดำเนินธุรกิจโดยการถือหุ้นในบริษัทอื่น (Holding Company) ที่ประกอบธุรกิจหลักในร้านอาหารและเครื่องดื่ม บริษัทมีผลการดำเนินงานซึ่งวัดด้วยอัตราส่วนเงินทุนหมุนเวียนเร็วภายหลังจดทะเบียนเข้าตลาดหลักทรัพย์ เอ็ม เอ ไอ ไม่เปลี่ยนแปลงเมื่อเทียบกับผลการดำเนินงานก่อนจดทะเบียนเข้าตลาดหลักทรัพย์

5) บริษัท ร่มโพธิ์ พร็อพเพอร์ตี้ จำกัด (มหาชน): TITLE

ผลการดำเนินงานก่อนเข้าจดทะเบียน อัตราส่วนเงินทุนหมุนเวียนเร็ว (Quick Ratio) ในปี 2559 มีค่าเพียง 0.13 เท่า ซึ่งมีค่าน้อยกว่า 1 เท่า เกิดจากสินทรัพย์หมุนเวียนที่สำคัญหักด้วยสินค้าคงเหลือ ประเภทสินค้าเป็นเฟอร์นิเจอร์ที่ลูกค้าสั่งซื้อแยกต่างหากนอกเหนือจากส่วนที่รวมอยู่ในการขายห้องชุด

ผลการดำเนินงานภายหลังเข้าจดทะเบียน หลังจากบริษัทได้ดำเนินธุรกิจเข้ามาในตลาดหลักทรัพย์ ในปี 2561- 2563 บริษัทมีอัตราส่วนเงินทุนหมุนเวียนเร็วเท่ากับ 0.27 เท่า 0.47 เท่า และ 0.21 เท่า ตามลำดับ เป็นการเปลี่ยนแปลงเล็กน้อย มาจากการที่บริษัทมีสัดส่วนสินทรัพย์หมุนเวียนต่ำกว่าหนี้สินหมุนเวียน

บริษัท ร่มโพธิ์ พร็อพเพอร์ตี้ จำกัด (มหาชน): TITLE อยู่ในกลุ่มอสังหาริมทรัพย์และก่อสร้างซึ่งเป็นอสังหาริมทรัพย์เพื่อขายโดยเน้นการพัฒนาโครงการพักอาศัยประเภทคอนโดมิเนียม บริษัทมีผลการดำเนินงานซึ่งวัดด้วยอัตราส่วนเงินทุนหมุนเวียนเร็วภายหลังจดทะเบียนเข้าตลาดหลักทรัพย์ เอ็ม เอ ไอ ไม่เปลี่ยนแปลงเมื่อเทียบกับผลการดำเนินงานก่อนจดทะเบียนเข้าตลาดหลักทรัพย์

6) บริษัท ฟลอยด์ จำกัด (มหาชน): FLOYD

ผลการดำเนินงานก่อนเข้าจดทะเบียน อัตราส่วนเงินทุนหมุนเวียนเร็ว (Quick Ratio) ในปี 2559 มีค่าเพียง 2.32 เท่า สาเหตุหลักเกิดจากสินทรัพย์หมุนเวียนที่สำคัญได้แก่ เงินสดและรายการเทียบเท่าเงินสด รวมถึงสินค้าคงเหลือคือวัสดุและอุปกรณ์ที่รอการติดตั้ง

ผลการดำเนินงานภายหลังเข้าจดทะเบียน หลังจากบริษัทได้ดำเนินธุรกิจเข้ามาในตลาดหลักทรัพย์ ในปี 2561 บริษัทมีอัตราส่วนเงินทุนหมุนเวียนเร็วเท่ากับ 3.48 เท่า สาเหตุเกิดจากการเพิ่มขึ้นของสินทรัพย์หมุนเวียน หลังจากที่บริษัทได้รับเงินจากการเสนอขายหุ้นสามัญเพิ่มทุนของบริษัทฯ ต่อประชาชนเป็นครั้งแรก (IPO) และสินค้าคงเหลือคงเหลือ ณ 31 ธันวาคม 2561 เป็นต้น เป็นไปในทิศทางเดียวกับหนี้สินหมุนเวียนจากการส่งมอบงานที่เพิ่มขึ้น แต่เพิ่มขึ้นในสัดส่วนที่น้อยกว่าสินทรัพย์หมุนเวียน ส่วนในปี 2562-2563 บริษัทมีอัตราส่วนเงินทุนหมุนเวียนเร็วเท่ากับ 5.74 เท่า และ 5.53 เท่า ตามลำดับ ซึ่งมีแนวโน้มเพิ่มขึ้นอย่างต่อเนื่องจากปี 2561 สาเหตุหลักเกิดจากสินทรัพย์หมุนเวียนเพิ่มขึ้นจากการส่งมอบงานวางบิลให้ลูกค้าในปลายปี ในขณะที่สินค้าคงเหลือลดลง เช่น วัสดุและอุปกรณ์ที่รอการติดตั้ง ในขณะที่หนี้สินหมุนเวียนลดลง จากการสั่งซื้อและจ่ายชำระหนี้ภายในงวด

บริษัท ฟลอยด์ จำกัด (มหาชน): FLOYD อยู่ในกลุ่มอสังหาริมทรัพย์และก่อสร้าง ซึ่งเป็นผู้ให้บริการรับเหมาติดตั้งงานประกอบอาคารและระบบสาธารณูปโภคครบวงจร บริษัทมีผลการดำเนินงานซึ่งวัดด้วยอัตราส่วนเงินทุนหมุนเวียนเร็วภายหลังจดทะเบียนเข้าตลาดหลักทรัพย์ เอ็ม เอ ไอ เพิ่มขึ้นอย่างต่อเนื่อง เมื่อเทียบกับผลการดำเนินงานก่อนจดทะเบียนเข้าตลาดหลักทรัพย์

7) บริษัท เชียงใหม่ริมตอย จำกัด (มหาชน): CRD

ผลการดำเนินงานก่อนเข้าจดทะเบียน อัตราส่วนเงินทุนหมุนเวียนเร็ว (Quick Ratio) ในปี 2559 มีค่าเพียง 1.10 เท่า เนื่องจากบริษัทมีสินทรัพย์สภาพคล่องสูงเพิ่มขึ้นในสัดส่วนที่มากกว่าหนี้สินหมุนเวียน

ผลการดำเนินงานภายหลังเข้าจดทะเบียน หลังจากบริษัทได้ดำเนินธุรกิจเข้ามาในตลาดหลักทรัพย์ ในปี 2561-2563 บริษัทมีอัตราส่วนเงินทุนหมุนเวียนเร็ว เท่ากับ 1.42 เท่า 1.28 เท่า และ 1.13 เท่า ตามลำดับ ซึ่งมีการเปลี่ยนแปลงลดลงเล็กน้อย สาเหตุเกิดจากบริษัทเงินสดลดลงจากการใช้เป็นทุนหมุนเวียนในกิจการ และมีการจ่ายปันผล ส่วนด้านหนี้สินบริษัทมีเงินเบิกเกินบัญชีและเงินกู้ยืมระยะสั้นจากสถาบันการเงินลดลงเช่นเดียวกัน

บริษัท เชียงใหม่ริมตอย จำกัด (มหาชน): CRD อยู่ในกลุ่มอสังหาริมทรัพย์และก่อสร้างซึ่งประกอบธุรกิจรับเหมาก่อสร้างอาคารสิ่งปลูกสร้างและระบบสาธารณูปโภคครบวงจร บริษัทมีผลการดำเนินงานซึ่งวัดด้วยอัตราส่วนเงินทุนหมุนเวียนเร็วภายหลังจดทะเบียนเข้าตลาดหลักทรัพย์ เอ็ม เอ ไอ ไม่เปลี่ยนแปลงเมื่อเทียบกับผลการดำเนินงานก่อนจดทะเบียนเข้าตลาดหลักทรัพย์

8) บริษัท เสริมสร้าง พาวเวอร์ คอร์ปอเรชั่น จำกัด (มหาชน): SSP

ผลการดำเนินงานก่อนเข้าจดทะเบียน อัตราส่วนเงินทุนหมุนเวียนเร็ว (Quick Ratio) ในปี 2559 มีค่าเพียง 1.30 เท่า เนื่องจากบริษัทมีสินทรัพย์สภาพคล่องสูงเพิ่มขึ้นในสัดส่วนที่มากกว่าหนี้สินหมุนเวียน สาเหตุหลักมาจากหนี้สินหมุนเวียนที่สำคัญคือ เงินกู้ยืมระยะยาวจากสถาบันการเงินส่วนที่จะครบกำหนดชำระภายใน 1 ปี

ผลการดำเนินงานภายหลังเข้าจดทะเบียน หลังจากบริษัทได้ดำเนินธุรกิจเข้ามาในตลาดหลักทรัพย์ ในปี 2561-2563 บริษัทมีอัตราส่วนเงินทุนหมุนเวียนเร็วเท่ากับ 1.76 เท่า 1.16 เท่า และ 1.39 เท่า ตามลำดับ เป็นการเปลี่ยนแปลงเล็กน้อย มาจากการที่บริษัทมีสัดส่วนสินทรัพย์หมุนเวียนต่ำกว่าหนี้สินหมุนเวียน การลดลงของเงินสดและรายการเทียบเท่าเงินสด และการเพิ่มขึ้นของเงินกู้ยืมระยะสั้นจากสถาบันการเงินเพื่อใช้ลงทุนโครงการ

บริษัท เสริมสร้าง พาวเวอร์ คอร์ปอเรชั่น จำกัด (มหาชน): SSP อยู่ในกลุ่มทรัพยากรซึ่งประกอบธุรกิจโดยการถือหุ้นในบริษัทอื่น (Holding Company) ที่ประกอบธุรกิจผลิตและจำหน่ายไฟฟ้าจากพลังงานหมุนเวียน บริษัทมีผลการดำเนินงานซึ่งวัดด้วยอัตราส่วนเงินทุนหมุนเวียนเร็วภายหลังจดทะเบียนเข้าตลาดหลักทรัพย์ เอ็ม เอ ไอ ไม่เปลี่ยนแปลงเมื่อเทียบกับผลการดำเนินงานก่อนจดทะเบียนเข้าตลาดหลักทรัพย์

9) บริษัท ชิก้า อินโนเวชั่น จำกัด (มหาชน): ZIGA

ผลการดำเนินงานก่อนเข้าจดทะเบียน อัตราส่วนเงินทุนหมุนเวียนเร็ว (Quick Ratio) ในปี 2559 มีค่าเท่ากับ 0.73 เท่า บริษัทมีสินทรัพย์หมุนเวียนสภาพคล่องสูงในสัดส่วนที่น้อยกว่าหนี้สินหมุนเวียน โดยมีสินทรัพย์หมุนเวียนที่สำคัญคือเงินสดและรายการเทียบเท่าเงินสด และสินค้าคงเหลือ ในขณะที่มีหนี้สินหมุนเวียนที่สำคัญคือ หนี้สินภายใต้สัญญาทรัสต์รีซีท จากการซื้อวัตถุดิบเหล็กม้วน รองลงมาคือเจ้าหนี้การค้าและเจ้าหนี้อื่น

ผลการดำเนินงานภายหลังเข้าจดทะเบียน หลังจากบริษัทได้ดำเนินธุรกิจเข้ามาในตลาดหลักทรัพย์ ในปี 2561 บริษัทมีอัตราส่วนเงินทุนหมุนเวียนเร็วเท่ากับ 0.53 เท่า ซึ่งไม่เปลี่ยนแปลงไปจากปี 2559 มากนัก ต่อมาในปี 2562 ซึ่งมีอัตราส่วนเงินทุนหมุนเวียนเร็วเท่ากับ 1.68 เท่า ซึ่งทำให้อัตราส่วนดังกล่าวมีค่ามากกว่า 1 เท่า สาเหตุหลักเกิดจากหนี้สินหมุนเวียนที่สำคัญคือหนี้สินภายใต้สัญญาทรัสต์รีซีท เจ้าหนี้การค้าและเจ้าหนี้อื่นลดลง และสินทรัพย์หมุนเวียนที่สำคัญคือสินค้าคงเหลือลดลงถึง 200.90 ล้านบาท ส่วนในปี 2563 มีอัตราส่วนเงินทุนหมุนเวียนเร็วเท่ากับ 0.88 เท่า สาเหตุหลักเกิดจากสินทรัพย์หมุนเวียนที่สำคัญคือการเพิ่มขึ้นของสินค้าคงเหลือจำนวน 95.36 ล้านบาท หรือคิดเป็นเพิ่มขึ้นร้อยละ 41.93 ซึ่งสินค้าคงเหลือส่วนใหญ่เป็นวัตถุดิบและสินค้าสำเร็จรูป

บริษัท ชิก้า อินโนเวชั่น จำกัด (มหาชน): ZIGA อยู่ในกลุ่มสินค้าอุตสาหกรรม ซึ่งประกอบธุรกิจผลิตและจำหน่ายเหล็กโครงสร้างและท่อเหล็กร้อยสายไฟบริษัทมีผลการดำเนินงาน ซึ่งวัดด้วยอัตราส่วนหมุนเวียนเร็วภายหลังจดทะเบียนเข้าจดทะเบียนในตลาดหลักทรัพย์เอ็ม เอ ไอ ปีที่ 2

10) บริษัท เมกาเคม (ประเทศไทย) จำกัด (มหาชน): MGT

ผลการดำเนินงานก่อนเข้าจดทะเบียน อัตราส่วนเงินทุนหมุนเวียนเร็ว (Quick Ratio) ในปี 2559 มีค่าเพียง 1.08 เท่า โดยมีสินทรัพย์หมุนเวียนที่สำคัญคือ ลูกหนี้การค้าและลูกหนี้ อื่น และสินค้าคงเหลือเป็นหลัก ซึ่งเป็นไปตามลักษณะของธุรกิจจัดจำหน่ายเคมีภัณฑ์ชนิดพิเศษ ซึ่งในปี 2559 บริษัทมีสินค้าคงเหลือน้อยลง ตามการคาดการณ์ของบริษัทว่าจะมีแนวโน้มยอดขายเพิ่มขึ้น ทำให้สินค้าคงเหลือลดลง ทั้งนี้ในปี 2559 บริษัทมีการกู้ยืมเงินระยะสั้นจากสถาบันการเงินเพื่อนำมาใช้เป็นเงินทุนหมุนเวียนของบริษัทจึงมีผลทำให้บริษัทมีเงินกู้ยืมระยะสั้นจากสถาบันการเงินเพิ่มขึ้น

ผลการดำเนินงานภายหลังเข้าจดทะเบียน หลังจากบริษัทได้ดำเนินธุรกิจเข้ามาในตลาดหลักทรัพย์ ในปี 2561 บริษัทมีอัตราส่วนเงินทุนหมุนเวียนเร็วเท่ากับ 2.29 เท่า เนื่องจากการซื้อกิจการ-บริษัทย่อย จึงส่งผลให้บริษัทมีเงินกู้ยืมระยะสั้นจากสถาบันการเงินเพิ่มขึ้น 44.71 ล้านบาท และเงินลงทุนเพื่อค้าลดลงจำนวน 81.37 ล้านบาท ต่อมาในปี 2562 ซึ่งมีอัตราส่วนเงินทุนหมุนเวียนเร็วเท่ากับ 5.29 เท่า สาเหตุหลักเกิดจากบริษัทมีสินค้าคงเหลือลดลง จากการที่บริษัทสามารถบริหารจัดการสินค้าคงเหลือเพื่อตอบสนองการสั่งซื้อของลูกค้าได้ดี และสาเหตุหนึ่งเกิดจากภาระหนี้เงินกู้ยืมระยะสั้นลดลง โดยบริษัทได้ชำระเงินคืนทั้งจำนวน ทำให้เงินกู้ยืมระยะสั้นลดลง ส่วนในปี 2563 มีอัตราส่วนเงินทุนหมุนเวียนเร็วเท่ากับ 6.25 เท่า สาเหตุหลักเกิดจากบริษัทมีการซื้อเงินลงทุนในสินทรัพย์ทางการเงินระยะสั้นเพิ่มขึ้น 65.37 ล้านบาท ในขณะที่มีสินค้าคงคลังเพิ่มขึ้นจากปี 2562 จำนวน 6.61 ล้านบาท เพื่อการสำรองสินค้าคงคลังเพื่อขายในช่วงเหตุการณ์โควิด 19

บริษัท เมกาเคม (ประเทศไทย) จำกัด (มหาชน): MGT อยู่ในกลุ่มสินค้าอุตสาหกรรม ซึ่งประกอบธุรกิจบริการจัดจำหน่ายและให้คำปรึกษาเกี่ยวกับเคมีภัณฑ์แบบครบวงจร บริษัทมีผลการดำเนินงานซึ่งวัดด้วยอัตราส่วนหมุนเวียนเร็วภายหลังจดทะเบียนเข้าตลาดหลักทรัพย์ เอ็ม เอ ไอ เพิ่มขึ้นอย่างต่อเนื่อง เมื่อเทียบกับผลการดำเนินงานก่อนจดทะเบียนเข้าตลาดหลักทรัพย์

11) บริษัท แอ็พพลาย ดีบี จำกัด (มหาชน): ADB

ผลการดำเนินงานก่อนเข้าจดทะเบียน อัตราส่วนเงินทุนหมุนเวียนเร็ว (Quick Ratio) ในปี 2559 มีค่าเพียง 0.56 เท่า ซึ่งมีค่าน้อยกว่า 1 เท่า สาเหตุหลักเกิดจากหนี้สินหมุนเวียนที่สำคัญคือ เงินเบิกเกินบัญชีและเงินกู้ยืมระยะสั้นจากธนาคาร และเจ้าหนี้การค้า ซึ่งในปี 2559 นี้มีหนี้สินหมุนเวียนเพิ่มสูงถึง 742.43 ล้านบาท ซึ่งมีมูลค่ามากกว่าสินทรัพย์หมุนเวียนซึ่งมีค่าเพียง 708.31 ล้านบาท

ผลการดำเนินงานภายหลังเข้าจดทะเบียน หลังจากบริษัทได้ดำเนินธุรกิจเข้ามาในตลาดหลักทรัพย์ ในปี 2561-2563 บริษัทมีอัตราส่วนเงินทุนหมุนเวียนเร็วตามลำดับคือ 0.65 เท่า 0.79 เท่า และ 0.84 เท่า ยังคงมีค่าน้อยกว่า 1 เท่า จะเห็นได้ว่าอัตราส่วนมีค่าใกล้เคียงกัน โดยมีสินทรัพย์หมุนเวียนที่สำคัญคือเงินสดและรายการเทียบเท่าเงินสด ลูกหนี้การค้าและลูกหนี้อื่น และสินค้าคงเหลือ โดยสินทรัพย์หมุนเวียนสภาพคล่องสูงแทบไม่เปลี่ยนแปลงมากนักโดยเฉพาะสินค้าคงเหลือ ส่วนด้านหนี้สินหมุนเวียน เงินเบิกเกินบัญชีและเงินกู้ยืมระยะสั้นจากธนาคาร และเจ้าหนี้การค้าลดลง

บริษัท แอ็พพลาย ดีบี จำกัด (มหาชน): ADB อยู่ในกลุ่มสินค้าอุตสาหกรรมซึ่งประกอบธุรกิจผลิตและจำหน่ายผลิตภัณฑ์เม็ดพลาสติกคอมปาวด์ และเคมีภัณฑ์ บริษัทมีผลการดำเนินงานซึ่งวัดด้วยอัตราส่วนเงินทุนหมุนเวียนเร็วภายหลังจดทะเบียนเข้าตลาดหลักทรัพย์ เอ็ม เอ ไอ ไม่เปลี่ยนแปลงเมื่อเทียบกับผลการดำเนินงานก่อนจดทะเบียนเข้าตลาดหลักทรัพย์

12) บริษัท บูรพา เทคโนโลยี เอ็นจิเนียริ่ง จำกัด (มหาชน): ETE

ผลการดำเนินงานก่อนเข้าจดทะเบียน อัตราส่วนเงินทุนหมุนเวียนเร็ว (Quick Ratio) ในปี 2559 มีค่าเพียง 0.50 เท่า ซึ่งมีค่าน้อยกว่า 1 เท่า สาเหตุสำคัญเกิดจากหนี้สินหมุนเวียนที่เพิ่มขึ้นจากการที่บริษัทบันทึกเจ้าหนี้ค่าก่อสร้างโครงการพลังงานทดแทนจากพลังงานแสงอาทิตย์ ในช่วงสิ้นปี 2559 ในขณะที่ด้านสินทรัพย์หมุนเวียนมีสินทรัพย์หมุนเวียนที่สำคัญคือ เงินสดและรายการเทียบเท่าเงินสด ลูกหนี้การค้าและลูกหนี้อื่น และสินค้าคงเหลือซึ่งส่วนใหญ่เป็น เสาไฟฟ้า สายไฟฟ้า ลูกถ้วย เสาโทรคมนาคม อุปกรณ์สื่อสาร เป็นต้น

ผลการดำเนินงานภายหลังเข้าจดทะเบียน หลังจากบริษัทได้ดำเนินธุรกิจเข้ามาในตลาดหลักทรัพย์ ในปี 2561 บริษัทมีอัตราส่วนเงินทุนหมุนเวียนเร็ว เท่ากับ 0.61 สาเหตุหลักเกิดจากบริษัทมีหนี้สินหมุนเวียนลดลงจากการนำเงินที่ได้จากการเข้าตลาดหลักทรัพย์ เอ็ม เอ ไอ มาชำระหนี้สินทั้งเงินกู้จากสถาบันการเงิน เจ้าหนี้การค้าของธุรกิจ แต่ก็ยังไม่สามารถทำให้สินทรัพย์หมุนเวียนมีสัดส่วนสูงกว่าหนี้สินหมุนเวียน ส่วนในปี 2562-2563 บริษัทมีอัตราส่วนเงินทุนหมุนเวียนเท่ากับ 1.06 เท่า และ 0.92 เท่า ตามลำดับ ซึ่งเปลี่ยนแปลงเพิ่มขึ้นเล็กน้อยจากปี 2561 สาเหตุหลักจากหนี้สินหมุนเวียนลดลง เนื่องจากบริษัทสามารถชำระหนี้เงินกู้ยืมระยะสั้น และเจ้าหนี้การค้าได้

เมื่อครบกำหนดชำระทำให้หนี้สินหมุนเวียนลดลง ส่วนด้านสินทรัพย์หมุนเวียนที่สำคัญ ได้แก่ เงินสด และรายการเท่าเงินสด ลูกหนี้การค้าและลูกหนี้อื่น สินค้าคงเหลือ ซึ่งในปี 2563 สินค้าคงเหลือเพิ่มขึ้นจากการที่บริษัทมีโครงการนำสินค้าเข้าหน้างานเพื่อเตรียมก่อสร้างช่วงต้นปีต่อไป

บริษัท บุรพา เทคนิคอล เอ็นจิเนียริง จำกัด (มหาชน): ETE อยู่ในกลุ่มบริการซึ่งประกอบธุรกิจบริการบริหารจัดการด้านพลังงานทดแทน บริการงานวิศวกรรมบริษัทมีผลการดำเนินงานซึ่งวัดด้วยอัตราส่วนทุนหมุนเวียนเร็วภายหลังจดทะเบียนเข้าตลาดหลักทรัพย์ เอ็ม เอ ไอ ไม่เปลี่ยนแปลงเมื่อเทียบกับผลการดำเนินงานก่อนจดทะเบียนเข้าตลาดหลักทรัพย์

13) บริษัท สยามอีสต์ โซลูชั่น จำกัด (มหาชน): SE

ผลการดำเนินงานก่อนเข้าจดทะเบียน อัตราส่วนเงินทุนหมุนเวียนเร็ว (Quick Ratio) ในปี 2559 มีค่าเพียง 2.16 เท่า สาเหตุหลักเกิดจากบริษัทมีสินทรัพย์หมุนเวียนในสัดส่วนที่มากกว่าหนี้สินหมุนเวียน เกิดจากในปี 2559 บริษัทมีเจ้าหนี้การค้าและเจ้าหนี้อื่นที่ปรับตัวลดลงในสัดส่วนที่มากกว่าการปรับตัวลดลงของลูกหนี้การค้าและลูกหนี้อื่น ในขณะที่สินค้าคงเหลือไม่เปลี่ยนแปลงมากนัก โดยสินค้าคงเหลือจะเป็นสินค้าที่สั่งซื้อมาจัดเก็บในคลังสินค้าเพื่อรอจำหน่ายให้แก่ลูกค้า หรือสินค้าที่พักรอในคลังสินค้าเพื่อรอการส่งมอบ

ผลการดำเนินงานภายหลังเข้าจดทะเบียน หลังจากบริษัทได้ดำเนินธุรกิจเข้ามาในตลาดหลักทรัพย์ ในปี 2561-2562 บริษัทมีอัตราส่วนเงินทุนหมุนเวียนเร็วเท่ากันคือ 1.69 เท่า สาเหตุหลักเกิดจากการเพิ่มขึ้นของลูกหนี้การค้าเนื่องจากการขายสินค้าช่วงปลายปี และมีการเพิ่มขึ้นของสินค้าคงเหลือเพื่อรองรับการขายในปีถัดไป ส่วนด้านหนี้สินหมุนเวียนมีการเพิ่มขึ้นของเจ้าหนี้การค้า จากการสั่งซื้อสินค้าช่วงปลายปีเป็นจำนวนมาก ส่วนในปี 2563 มีอัตราส่วนเงินทุนหมุนเวียนเร็วเท่ากับ 2.39 เท่า สาเหตุหลักเกิดจากการเพิ่มขึ้นของสินค้าคงเหลือที่มาจากการขายที่เพิ่มขึ้น ทั้งนี้สัดส่วนสินทรัพย์หมุนเวียนสภาพคล่องสูงยิ่งมากกว่าสัดส่วนของหนี้สินหมุนเวียน

บริษัท สยามอีสต์ โซลูชั่น จำกัด (มหาชน): SE อยู่ในกลุ่มบริการซึ่งดำเนินธุรกิจจัดหาและจำหน่ายสินค้าอุตสาหกรรมที่เกี่ยวข้องกับการผลิต และระบบสาธารณูปโภคบริษัทมีผลการดำเนินงานซึ่งวัดด้วยอัตราส่วนทุนหมุนเวียนเร็วภายหลังจดทะเบียนเข้าตลาดหลักทรัพย์ เอ็ม เอ ไอ ไม่เปลี่ยนแปลงเมื่อเทียบกับผลการดำเนินงานก่อนจดทะเบียนเข้าตลาดหลักทรัพย์

14) บริษัท เดนทัล คอร์ปอเรชั่น จำกัด (มหาชน): D

ผลการดำเนินงานก่อนเข้าจดทะเบียน อัตราส่วนเงินทุนหมุนเวียนเร็ว (Quick Ratio) ในปี 2559 มีค่าเพียง 0.26 เท่า ซึ่งมีความน้อยกว่า 1 เท่า แสดงถึงบริษัทมีสินทรัพย์หมุนเวียนต่ำกว่าหนี้สินหมุนเวียน มีสาเหตุหลักมาจากการเพิ่มขึ้นของเงินสดและรายการเทียบเท่าเงินสด มาจากกระแสเงินสดจากการดำเนินงาน ประกอบกับบริษัทมีทุนชำระแล้วเพิ่มขึ้น และเพิ่มการลงทุนขยาย

สาขาการให้บริการทางทันตกรรม และลงทุนซื้ออุปกรณ์ทันตกรรม ในส่วนของหนี้สินหมุนเวียนที่ลดลงจากการจ่ายชำระหนี้เงินกู้ยืมของบริษัท

ผลการดำเนินงานภายหลังเข้าจดทะเบียน ปี 2561-2563 เป็นปีที่บริษัทได้ดำเนินธุรกิจเข้ามาในตลาดหลักทรัพย์ อัตราส่วนเงินทุนหมุนเวียนเร็วตามลำดับ คือ 0.52 เท่า 0.22 เท่า และ 0.71 เท่า ซึ่งแทบจะไม่มีเปลี่ยนแปลงจากปี 2559 ก่อนเข้าจดทะเบียนในตลาดหลักทรัพย์ เอ็ม เอ ไอ สาเหตุหลักเกิดจากการลดลงของเงินสดและรายการเทียบเท่าเงินสด และการเพิ่มขึ้นของหนี้สินหมุนเวียน จากการที่บริษัทมีเงินเบิกเกินบัญชีและเงินกู้ยืมระยะสั้นจากสถาบันการเงิน และเงินกู้ยืมระยะยาวที่ถึงกำหนดชำระภายใน 1 ปี ต่อมาในปี 2563 บริษัทได้มีการกู้ยืมเงินจากสถาบันการเงินเพิ่มเติมในช่วงปี 2563 เพื่อเพิ่มสภาพคล่องในการประกอบธุรกิจ นอกจากนี้บริษัทยังมีสินค้าคงเหลือลดลงเนื่องจากการลดปริมาณการสั่งซื้อสินค้าเพื่อตอบสนองต่อความต้องการที่เปลี่ยนแปลงไปภายหลังเกิดการชะลอตัวของธุรกิจทันตกรรม ในช่วงการแพร่ระบาดของโควิด 19

บริษัท เดนทัล คอร์ปอเรชั่น จำกัด (มหาชน): D อยู่ในกลุ่มบริการซึ่งดำเนินธุรกิจให้บริการทางทันตกรรมแบบครบวงจรบริษัทมีผลการดำเนินงานซึ่งวัดด้วยอัตราส่วนเงินทุนหมุนเวียนเร็วภายหลังจดทะเบียนเข้าตลาดหลักทรัพย์ เอ็ม เอ ไอ ไม่เปลี่ยนแปลงเมื่อเทียบกับผลการดำเนินงานก่อนจดทะเบียนเข้าตลาดหลักทรัพย์

15) บริษัท เจเคเอ็น โกลบอล มีเดีย จำกัด (มหาชน): JKN

ผลการดำเนินงานก่อนเข้าจดทะเบียน อัตราส่วนเงินทุนหมุนเวียนเร็ว (Quick Ratio) ในปี 2559 มีค่าเพียง 0.45 เท่า ซึ่งมิต่ำกว่า 1 เท่า แสดงถึงบริษัทมีสินทรัพย์หมุนเวียนต่ำกว่าหนี้สินหมุนเวียน โดยมีสินทรัพย์หมุนเวียนที่สำคัญได้แก่ เงินสดและรายการเทียบเท่าเงินสด และลูกหนี้การค้า เมื่อไม่รวมส่วนของสินค้าคงเหลือทำให้สินทรัพย์สภาพคล่องสูงมีค่าลดลง ส่วนในด้านหนี้สินบริษัทมีหนี้สินหมุนเวียนที่สำคัญ ได้แก่ เงินกู้ยืมระยะสั้นจากสถาบันการเงิน และเจ้าหนี้การค้าและเจ้าหนี้อื่น

ผลการดำเนินงานภายหลังเข้าจดทะเบียน ปี 2561 เป็นปีที่บริษัทได้ดำเนินธุรกิจเข้ามาในตลาดหลักทรัพย์ อัตราส่วนเงินทุนหมุนเวียนเร็วเท่ากับ 4.30 เท่า เนื่องจากบริษัทมีการจ่ายชำระคืนเงินกู้ยืมระยะสั้นจากสถาบันการเงินเพื่อเป็นการลดต้นทุนทางการเงินของ และในระหว่างปีมีการจ่ายชำระหนี้กู้ยืมทำให้ยอด คงเหลือของหนี้สินหมุนเวียนลดลง จึงทำให้อัตราส่วนสภาพคล่องของบริษัทปรับตัวขึ้น และในปี 2562 มีอัตราส่วนเงินทุนหมุนเวียนเร็ว คือ 1.41 เท่า มีสาเหตุหลักเกิดจากการจัดประเภทหนี้สินไม่หมุนเวียนเป็นหนี้สินหมุนเวียนของหุ้นกู้ที่จะครบกำหนดชำระภายในเดือนกรกฎาคม 2563 ทำให้ยอดคงเหลือของหนี้สินหมุนเวียนเพิ่มขึ้น จึงทำให้อัตราส่วนเงินทุนหมุนเวียนปรับตัวลดลง ต่อมาในปี 2563 มีอัตราส่วนเงินทุนหมุนเวียนเร็วเท่ากับ 3.01 เท่า เนื่องจากมีสินทรัพย์

หมุนเวียนที่สำคัญเพิ่มขึ้น เช่น ลูกหนี้การค้าและลูกหนี้อื่น และสินค้าคงเหลือ ในปี 2563 ลดลงเป็นอย่างมากทำให้สินทรัพย์สภาพคล่องสูงมีค่าเพิ่มขึ้น ในขณะที่หนี้สินหมุนเวียนเพิ่มขึ้นในสัดส่วนที่น้อยกว่า

บริษัท เจเคเอ็น โกลบอล มีเดีย จำกัด (มหาชน): JKN อยู่ในกลุ่มบริการซึ่งดำเนินธุรกิจให้บริการและจำหน่ายลิขสิทธิ์ และธุรกิจโฆษณาและประชาสัมพันธ์สินค้าทางโทรทัศน์ บริษัทมีผลการดำเนินงานซึ่งวัดด้วยอัตราส่วนหมุนเวียนเร็วภายหลังจดทะเบียนในตลาดหลักทรัพย์ เอ็ม เอ ไอ เพิ่มขึ้นภายหลังเข้าตลาด 1 ปี แล้วลดลงในปีต่อไป เมื่อเทียบกับผลการดำเนินงานก่อนจดทะเบียนเข้าตลาดหลักทรัพย์

16) บริษัท สหไทย เทอร์มินอล จำกัด (มหาชน): PORT

ผลการดำเนินงานก่อนเข้าจดทะเบียน อัตราส่วนเงินทุนหมุนเวียนเร็ว (Quick Ratio) ในปี 2559 มีค่าเพียง 0.31 เท่า ซึ่งมิต่ำกว่า 1 เท่า แสดงถึงบริษัทมีสินทรัพย์หมุนเวียนสภาพคล่องสูงไม่เพียงพอต่อการจ่ายชำระคืนหนี้สินหมุนเวียน ซึ่งบริษัทมีสินทรัพย์หมุนเวียนที่สำคัญคือ เงินสดและรายการเทียบเท่าเงินสด ลูกหนี้การค้า รายได้ค้างรับ ค่าใช้จ่ายจ่ายล่วงหน้า อะไหล่และวัสดุสิ้นเปลือง สินทรัพย์หมุนเวียนอื่น เป็นต้น ในขณะที่หนี้สินหมุนเวียนที่สำคัญได้แก่ เงินกู้ยืมระยะสั้น เงินกู้ยืมระยะยาวส่วนที่จะถึงกำหนดชำระภายในหนึ่งปี เจ้าหนี้การค้าและเจ้าหนี้อื่น เป็นต้น โดยที่หนี้สินหมุนเวียนเพิ่มขึ้นจากเจ้าหนี้ค่าซื้อสินทรัพย์จากการที่บริษัทลงทุนปรับปรุงท่าเทียบเรือและซื้อเครื่องจักรและรถยกตู้คอนเทนเนอร์ ตลอดจนการลงทุนก่อสร้างท่าเทียบเรือเชิงพาณิชย์สำหรับขนส่งสินค้าชายฝั่งแห่งใหม่ ซึ่งอยู่ภายใต้การดำเนินงานของบริษัทย่อย

ผลการดำเนินงานภายหลังเข้าจดทะเบียน ปี 2561-2563 เป็นปีที่บริษัทได้ดำเนินธุรกิจเข้ามาในตลาดหลักทรัพย์ อัตราส่วนเงินทุนหมุนเวียนเร็ว ตามลำดับ คือ 0.47 เท่า 0.45 เท่า และ 0.65 เท่า ซึ่งแทบจะไม่มีเปลี่ยนแปลงมากนัก สาเหตุสำคัญขึ้นอยู่กับหนี้สินหมุนเวียนเพิ่มขึ้นหรือลดลงในปีนั้นๆ โดยในปี 2561 บริษัทนำเงินที่ได้รับจากการออกหุ้นเพิ่มทุนจ่ายสำหรับชำระคืนเจ้าหนี้และเงินกู้ยืม จึงทำให้หนี้สินหมุนเวียนลดลง ต่อมาปี 2562 บริษัทมีหนี้สินระยะสั้นเพิ่มขึ้น และในปี 2563 บริษัทได้มีการจ่ายชำระคืนแก่เจ้าหนี้ ทำให้หนี้สินหมุนเวียนลดลง และทำให้อัตราส่วนเงินทุนหมุนเวียนเร็วปรับขึ้นเล็กน้อย

บริษัท สหไทย เทอร์มินอล จำกัด (มหาชน): PORT อยู่ในกลุ่มบริการซึ่งดำเนินธุรกิจให้บริการท่าเทียบเรือเชิงพาณิชย์ และบริการด้านโลจิสติกส์ครบวงจรบริษัทมีผลการดำเนินงานซึ่งวัดด้วยอัตราส่วนเงินทุนหมุนเวียนเร็วภายหลังจดทะเบียนในตลาดหลักทรัพย์ เอ็ม เอ ไอ ไม่เปลี่ยนแปลงเมื่อเทียบกับผลการดำเนินงานก่อนจดทะเบียนเข้าตลาดหลักทรัพย์

17) บริษัท ไทยมู้ย คอร์ปอเรชั่น จำกัด (มหาชน): THMUI

จากผลการวิเคราะห์อัตราส่วนเงินทุนหมุนเวียนเร็วของบริษัทจดทะเบียนในอุตสาหกรรมเป็นภาพรวมได้ว่า สภาพคล่องทางการเงินของบริษัทภายหลังจากการเข้าจดทะเบียนบริษัทส่วนใหญ่มีแนวโน้มค่อนข้างดีกว่าปีก่อนที่เข้าจดทะเบียนในตลาดหลักทรัพย์ แม้ว่าจะไม่รวมสินค้าคงเหลือในสินทรัพย์สภาพคล่องสูงก็ตาม แต่อัตราส่วนเงินทุนหมุนเวียนเร็วมีค่าเพิ่มขึ้นมากจากที่ออกจำหน่ายหุ้นทำให้ทุนในส่วนของเงินสดและรายการเทียบเท่าเงินสดของกิจการเพิ่มขึ้น ซึ่งสามารถแสดงเป็นกราฟได้ดังภาพที่ 4.2

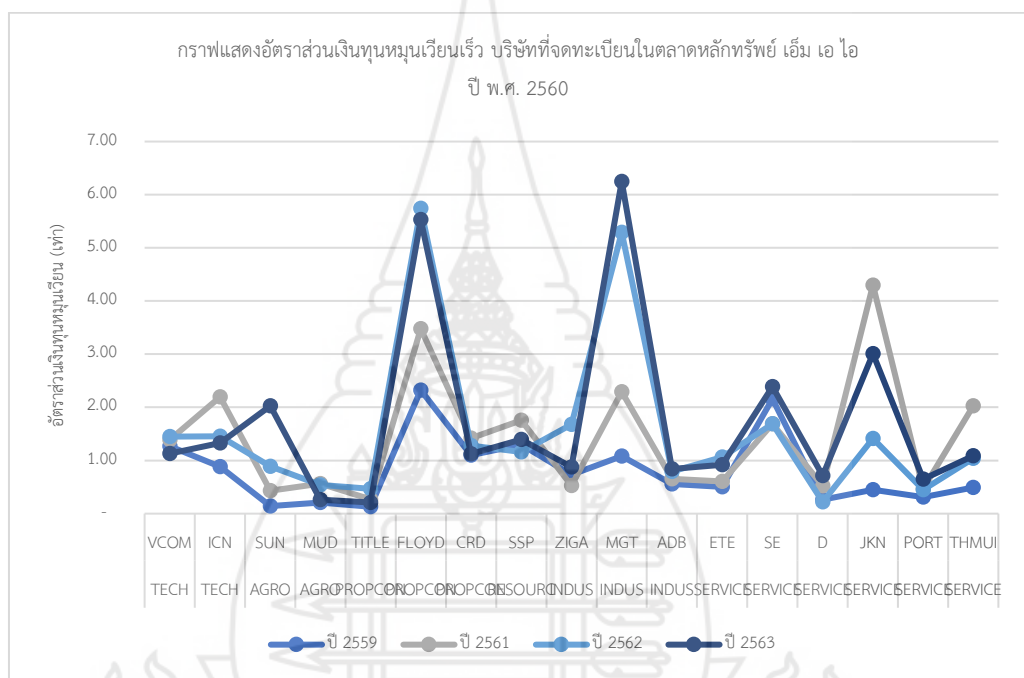

ภาพที่ 4.2 กราฟแสดงอัตราส่วนเงินทุนหมุนเวียนเร็ว บริษัทที่จดทะเบียนในตลาดหลักทรัพย์ เอ็ม เอ ไอ ปี พ.ศ. 2560

จากภาพที่ 4.2 ซึ่งแสดงการเปลี่ยนแปลงของสภาพคล่องโดยวัดจากอัตราส่วนเงินทุนหมุนเวียนเร็วของบริษัทจดทะเบียนในตลาดหลักทรัพย์ เอ็ม เอ ไอ ปี พ.ศ. 2560 จำนวน 17 บริษัท จะอธิบายได้ว่าแต่ละบริษัทในภาพรวมจะมีแนวโน้มสภาพคล่องอยู่ในเกณฑ์ค่อนข้างดีกว่าปีก่อนที่เข้าจดทะเบียนในตลาดหลักทรัพย์ และในปีภายหลังจากออกจำหน่ายหุ้นไอพีโอจะมีการปรับเพิ่มขึ้น แม้ว่าจะไม่รวมสินค้าคงเหลือในสินทรัพย์สภาพคล่องสูงก็ตาม แต่อัตราส่วนเงินทุนหมุนเวียนเร็วมีค่าเพิ่มขึ้นมากจากการออกจำหน่ายหุ้นทำให้ทุนในส่วนของเงินสดและรายการเทียบเท่าเงินสดของกิจการเพิ่มขึ้น

1.3 อัตราส่วนสภาพคล่องกระแสเงินสด ผลการวิเคราะห์สภาพคล่องโดยใช้อัตราส่วนสภาพคล่องกระแสเงินสดของบริษัทจดทะเบียนที่ออกจำหน่ายหุ้นแก่ประชาชนเป็นครั้งแรกภายหลังการเข้าจดทะเบียนในตลาดหลักทรัพย์ เอ็ม เอ ไอ พ.ศ. 2560 จำนวน 17 บริษัท แสดงได้ดังตารางที่ 4.3

ตารางที่ 4.3 อัตราส่วนสภาพคล่องกระแสเงินสด ปี พ.ศ. 2560

ที่	รายชื่อบริษัท	ชื่อ หลักทรัพย์	กลุ่ม อุตสาหกรรม	อัตราส่วนสภาพคล่องกระแสเงินสด(เท่า)			
				ปี 2559	ปี 2561	ปี 2562	ปี 2563
1	บริษัท วินท์คอม เทคโนโลยี จำกัด (มหาชน)	VCOM	TECH	- 0.02	- 0.26	0.73	0.06
2	บริษัท อินฟอร์เมชั่น แอนด์ คอมมิวนิเคชั่น เน็ตเวิร์คส จำกัด (มหาชน)	ICN	TECH	- 0.03	0.51	- 0.27	0.11
3	บริษัท ชันสวีท จำกัด (มหาชน)	SUN	AGRO	0.53	0.00	0.53	0.95
4	บริษัท มัต แอนด์ ฮาร์ด จำกัด (มหาชน)	MUD	AGRO	0.50	0.30	0.30	0.30
5	บริษัท รมัโพธิ์ พร็อพเพอร์ตี้ จำกัด (มหาชน)	TITLE	PROPCON	0.31	0.56	0.40	- 0.92
6	บริษัท ฟลอยด์ จำกัด (มหาชน)	FLOYD	PROPCON	2.03	0.15	0.47	0.50
7	บริษัท เชียงใหม่ริมดอย จำกัด (มหาชน)	CRD	PROPCON	0.04	- 0.02	- 0.35	0.29
8	บริษัท เสริมสร้าง พาวเวอร์ คอร์ปอเรชั่น จำกัด (มหาชน)	SSP	RESOURC	1.20	0.90	0.60	0.97
9	บริษัท ชิก้า อินโนเวชั่น จำกัด (มหาชน)	ZIGA	INDUS	1.15	0.18	0.56	0.03
10	บริษัท เมกาเคม (ประเทศไทย) จำกัด (มหาชน)	MGT	INDUS	0.31	0.44	1.75	2.26
11	บริษัท แอ็พพลาย ดีบี จำกัด (มหาชน)	ADB	INDUS	0.13	0.07	0.19	0.23
12	บริษัท บุรพา เทคโนโลยี เอ็นจิเนียริ่ง จำกัด (มหาชน)	ETE	SERVICE	0.05	0.02	- 0.02	0.33
13	บริษัท สยามอีสต์ โซลูชั่น จำกัด (มหาชน)	SE	SERVICE	0.10	0.15	0.02	- 0.08
14	บริษัท เดนทัล คอร์ปอเรชั่น จำกัด (มหาชน)	D	SERVICE	0.08	1.35	0.12	0.02
15	บริษัท เจเคเอ็น โกลบอล มีเดีย จำกัด (มหาชน)	JKN	SERVICE	1.10	0.82	0.55	1.34
16	บริษัท สหไทย เทอร์มินอล จำกัด (มหาชน)	PORT	SERVICE	0.36	0.24	0.21	0.46
17	บริษัท ไทยมุย คอร์ปอเรชั่น จำกัด (มหาชน)	THMUI	SERVICE	0.16	- 0.61	0.14	0.26

ตารางที่ 4.3 ให้ข้อมูลรายชื่อบริษัท ชื่อหลักทรัพย์ กลุ่มอุตสาหกรรมและผลการคำนวณอัตราส่วนสภาพคล่องกระแสเงินสดของบริษัทจดทะเบียนในตลาดหลักทรัพย์ เอ็ม เอ ไอ พ.ศ. 2560 จำนวน 17 บริษัท โดยจะวิเคราะห์ความสามารถในการทำกำไรของแต่ละบริษัท ดังนี้

1) บริษัท วินท์คอม เทคโนโลยี จำกัด (มหาชน): VCOM

ผลการดำเนินงานก่อนเข้าจดทะเบียน อัตราส่วนสภาพคล่องกระแสเงินสด (Operating Cash Flow to Current liability) ในปี 2559 มีค่าเท่ากับ -0.02 เท่า แสดงถึงบริษัทมีเงินสดที่เกิดจากกิจกรรมดำเนินงานไม่เพียงพอที่จะจ่ายหนี้สินหมุนเวียนของบริษัท

ผลการดำเนินงานภายหลังเข้าจดทะเบียน ปี 2561-2563 เป็นปีที่บริษัทได้ดำเนินธุรกิจเข้ามาในตลาดหลักทรัพย์อัตราส่วนสภาพคล่องกระแสเงินสดตามลำดับ คือ -0.26 เท่า 0.73 เท่า และ 0.06 เท่า บริษัทมีกระแสเงินสดจากกิจกรรมดำเนินงานในสัดส่วนที่น้อยกว่าหนี้สินหมุนเวียน ซึ่งทำให้อัตราส่วนหนี้สินหมุนเวียนเร็วมีค่าน้อยกว่า 1 เท่า บริษัทไม่สามารถบริหารจัดการกระแสเงินสดเงินสุทธิจากการดำเนินการได้เพียงพอต่อการจ่ายชำระหนี้ระยะสั้น ซึ่งภายหลังการจดทะเบียนเข้าตลาดหลักทรัพย์ เอ็ม เอ ไอ สินทรัพย์หมุนเวียนมีการเปลี่ยนแปลงเล็กน้อย จากการทำบริษัทมีลูกหนี้การค้าเพิ่มขึ้นจากการขายสินค้าและบริการของกิจการ ประกอบกับเจ้าหนี้การค้าที่เพิ่มขึ้นจากการซื้อสินค้าในช่วงปลายปีเพื่อรอส่งมอบให้ลูกค้า

บริษัท วินท์คอม เทคโนโลยี จำกัด (มหาชน): VCOM อยู่ในกลุ่มอุตสาหกรรมเทคโนโลยีซึ่งดำเนินธุรกิจตัวแทนจำหน่ายผลิตภัณฑ์ระบบเทคโนโลยีสารสนเทศ เสนอการให้บริการครบวงจร บริษัทมีผลการดำเนินงานซึ่งวัดด้วยอัตราส่วนสภาพคล่องกระแสเงินสดภายหลังจดทะเบียนเข้าตลาดหลักทรัพย์ เอ็ม เอ ไอ ไม่เปลี่ยนแปลงเมื่อเทียบกับผลการดำเนินงานก่อนจดทะเบียนเข้าตลาดหลักทรัพย์

2) บริษัท อินฟอร์เมชั่น แอนด์ คอมมิวนิเคชั่น เน็ทเวิร์คส จำกัด (มหาชน): ICN

ผลการดำเนินงานก่อนเข้าจดทะเบียน อัตราส่วนสภาพคล่องกระแสเงินสด (Operating Cash Flow to Current liability) ในปี 2559 มีค่าเท่ากับ -0.33 เท่า แสดงถึงบริษัทมีเงินสดที่เกิดจากกิจกรรมดำเนินงาน ไม่เพียงพอที่จะจ่ายหนี้สินหมุนเวียนของบริษัท

ผลการดำเนินงานภายหลังเข้าจดทะเบียน ปี 2561-2563 เป็นปีที่บริษัทได้ดำเนินธุรกิจ เข้ามาในตลาดหลักทรัพย์อัตราส่วนสภาพคล่องกระแสเงินสดตามลำดับ คือ -0.51 เท่า 0.27 เท่า และ 0.11 เท่า แสดงถึงบริษัทไม่สามารถบริหารจัดการกระแสเงินสดเงินสุทธิจากการดำเนินการได้เพียงพอต่อการจ่ายชำระหนี้ระยะสั้น ซึ่งอัตราส่วนมีการเปลี่ยนแปลงทั้งเพิ่มขึ้นและลดลงเล็กน้อย สาเหตุเกิดจากการเปลี่ยนแปลงของลูกหนี้การค้ากับเจ้าหนี้การค้า

บริษัท อินฟอร์เมชั่น แอนด์ คอมมิวนิเคชั่น เน็ทเวิร์คส จำกัด (มหาชน): ICN อยู่ในกลุ่มอุตสาหกรรมเทคโนโลยีซึ่งดำเนินธุรกิจเป็นผู้ให้บริการออกแบบและวางระบบที่ครบวงจร บริษัทมีผลการดำเนินงานซึ่งวัดด้วยอัตราส่วนสภาพคล่องกระแสเงินสดภายหลังจดทะเบียนเข้าตลาดหลักทรัพย์ เอ็ม เอ ไอ ไม่เปลี่ยนแปลงเมื่อเทียบกับผลการดำเนินงานก่อนจดทะเบียนเข้าตลาดหลักทรัพย์

3) บริษัท ซันสวีท จำกัด (มหาชน): SUN

ผลการดำเนินงานก่อนเข้าจดทะเบียน อัตราส่วนสภาพคล่องกระแสเงินสด (Operating Cash Flow to Current liability) ในปี 2559 มีค่าเท่ากับ 0.53 เท่า สาเหตุหลักเกิดจากการลดลงของสินค้าคงเหลือและลูกหนี้การค้า

ผลการดำเนินงานภายหลังเข้าจดทะเบียน ปี 2561-2563 เป็นปีที่บริษัทได้ดำเนินธุรกิจเข้ามาในตลาดหลักทรัพย์อัตราส่วนสภาพคล่องกระแสเงินสดตามลำดับ คือ 0.00 เท่า 0.53 เท่า และ 0.95 เท่า แสดงถึง ซึ่งอัตราส่วนมีการเปลี่ยนแปลงเพิ่มขึ้นเล็กน้อย สาเหตุเกิดจากการเพิ่มขึ้นของเจ้าหนี้การค้าและเจ้าหนี้อื่นในขณะที่สินค้าคงเหลือและลูกหนี้การค้าเพิ่มขึ้นด้วยเช่นกัน

บริษัท ซันสวีท จำกัด (มหาชน): SUN อยู่ในกลุ่มเกษตรและอุตสาหกรรมอาหาร ซึ่งดำเนินธุรกิจเป็นผู้ผลิตและจำหน่ายข้าวโพดหวานแปรรูปและผลิตภัณฑ์สินค้าเกษตรอื่นๆ บริษัทมีผลการดำเนินงานซึ่งวัดด้วยอัตราส่วนสภาพคล่องกระแสเงินสดภายหลังจดทะเบียนเข้าตลาดหลักทรัพย์ เอ็ม เอ ไอ ไม่เปลี่ยนแปลงเมื่อเทียบกับผลการดำเนินงานก่อนจดทะเบียนเข้าตลาดหลักทรัพย์

4) บริษัท มัต แอนด์ ฮาร์ด จำกัด (มหาชน): MUD

ผลการดำเนินงานก่อนเข้าจดทะเบียน อัตราส่วนสภาพคล่องกระแสเงินสด (Operating Cash Flow to Current liability) ในปี 2559 มีค่าเท่ากับ 0.50 เท่า สาเหตุหลักเกิดจากการลดลงของสินค้าคงเหลือและลูกหนี้การค้า

ผลการดำเนินงานภายหลังเข้าจดทะเบียน ปี 2561-2563 เป็นปีที่บริษัทได้ดำเนินธุรกิจ เข้ามาในตลาดหลักทรัพย์อัตราส่วนสภาพคล่องกระแสเงินสดซึ่งมีค่าเท่ากันทั้ง 3 ปี คือ 0.30 เท่า สาเหตุเกิดจากการเพิ่มขึ้นของเจ้าหนี้การค้าและเจ้าหนี้อื่น ซึ่งไปในทิศทางเดียวกับสินค้าคงเหลือและลูกหนี้การค้าที่เพิ่มขึ้น

บริษัท มัด แอนด์ ฮาร์ด จำกัด (มหาชน): MUD อยู่ในกลุ่มเกษตรและอุตสาหกรรมอาหารซึ่งดำเนินธุรกิจโดยการถือหุ้นในบริษัทอื่น (Holding Company) ที่ประกอบธุรกิจหลักในร้านอาหารและเครื่องดื่ม บริษัทมีผลการดำเนินงานซึ่งวัดด้วยอัตราส่วนสภาพคล่องกระแสเงินสดภายหลังจดทะเบียนเข้าตลาดหลักทรัพย์ เอ็ม เอ ไอ ไม่เปลี่ยนแปลงเมื่อเทียบกับผลการดำเนินงานก่อนจดทะเบียนเข้าตลาดหลักทรัพย์

5) บริษัท ร่มโพธิ์ พร็อพเพอร์ตี้ จำกัด (มหาชน): TITLE

ผลการดำเนินงานก่อนเข้าจดทะเบียน อัตราส่วนสภาพคล่องกระแสเงินสด (Operating Cash Flow to Current liability) ในปี 2559 มีค่าเท่ากับ 0.31 เท่า สาเหตุหลักเกิดจากการลดลงของสินค้าคงเหลือและลูกหนี้การค้า

ผลการดำเนินงานภายหลังเข้าจดทะเบียน ปี 2561-2563 เป็นปีที่บริษัทได้ดำเนินธุรกิจเข้ามาในตลาดหลักทรัพย์อัตราส่วนสภาพคล่องกระแสเงินสดตามลำดับ คือ 0.56 เท่า 0.40 เท่า และ 0.92 เท่า แสดงถึง ซึ่งอัตราส่วนมีการเปลี่ยนแปลงเพิ่มขึ้นเล็กน้อย สาเหตุเกิดจากการลดลงของเจ้าหนี้การค้าและเจ้าหนี้อื่นในขณะที่สินค้าคงเหลือก็ลดลงเช่นกัน

บริษัท ร่มโพธิ์ พร็อพเพอร์ตี้ จำกัด (มหาชน): TITLE อยู่ในกลุ่มอสังหาริมทรัพย์และก่อสร้างซึ่งเป็นอสังหาริมทรัพย์เพื่อขายโดยเน้นการพัฒนาโครงการพักอาศัยประเภทคอนโดมิเนียม บริษัทมีผลการดำเนินงานซึ่งวัดด้วยอัตราส่วนสภาพคล่องกระแสเงินสดภายหลังจดทะเบียนเข้าตลาดหลักทรัพย์ เอ็ม เอ ไอ ลดลงเมื่อเทียบกับผลการดำเนินงานก่อนจดทะเบียนเข้าตลาดหลักทรัพย์

6) บริษัท ฟลอยด์ จำกัด (มหาชน): FLOYD

ผลการดำเนินงานก่อนเข้าจดทะเบียน อัตราส่วนสภาพคล่องกระแสเงินสด (Operating Cash Flow to Current liability) ในปี 2559 มีค่าเท่ากับ 2.03 เท่า เป็นผลจากบริษัทสามารถสร้างกระแสเงินสดในส่วนของการดำเนินงานเพิ่มขึ้น จากการให้บริการงานติดตั้งระบบวิศวกรรมประกอบอาคารทั้งจำนวนสัญญาบริการและมูลค่าสัญญาบริการที่เพิ่มขึ้น

ผลการดำเนินงานภายหลังเข้าจดทะเบียน ปี 2561-2563 เป็นปีที่บริษัทได้ดำเนินธุรกิจเข้ามาในตลาดหลักทรัพย์อัตราส่วนสภาพคล่องกระแสเงินสดตามลำดับ คือ 0.15 เท่า 0.47 เท่า และ 0.50 เท่า สาเหตุหลักเกิดจากบริษัทมีการใช้กระแสเงินสดเพื่อใช้เป็นเงินทุนหมุนเวียนในกิจกรรมดำเนินงานที่เพิ่มขึ้น เป็นไปในทิศทางเดียวกับหนี้สินหมุนเวียนจากการส่งมอบงานที่เพิ่มขึ้น แต่ยังคงเพิ่มขึ้นในสัดส่วนที่น้อยกว่า

บริษัท ฟลอยด์ จำกัด (มหาชน): FLOYD อยู่ในกลุ่มอสังหาริมทรัพย์และก่อสร้างซึ่งเป็นผู้ให้บริการรับเหมาติดตั้งงานประกอบอาคารและระบบสาธารณูปโภคครบวงจร บริษัทมีผลการดำเนินงานซึ่งวัดด้วยอัตราส่วนสภาพคล่องกระแสเงินสดภายหลังจดทะเบียนเข้าตลาดหลักทรัพย์ เอ็ม เอ ไอ ลดลงเมื่อเทียบกับผลการดำเนินงานก่อนจดทะเบียนเข้าตลาดหลักทรัพย์

7) บริษัท เชียงใหม่ริมตอย จำกัด (มหาชน): CRD

ผลการดำเนินงานก่อนเข้าจดทะเบียน อัตราส่วนสภาพคล่องกระแสเงินสด (Operating Cash Flow to Current liability) ในปี 2559 มีค่าเพียง 0.04 เท่า เนื่องจากบริษัทมีสินทรัพย์สภาพคล่องสูงในสัดส่วนที่มากกว่าหนี้สินหมุนเวียน สาเหตุหลักเกิดจากสินทรัพย์หมุนเวียนที่สำคัญคือ เงินสดและรายการเทียบเท่าเงินสด ลูกหนี้การค้าและลูกหนี้อื่นลดลง และวัสดุคงเหลือที่เพิ่มขึ้น และบริษัทมีหนี้สินหมุนเวียนเพิ่มขึ้น เช่น รายการเงินเบิกเกินบัญชีและเงินกู้ยืมระยะสั้นจากสถาบันการเงิน เจ้าหนี้การค้าและเจ้าหนี้อื่น เป็นต้น

ผลการดำเนินงานภายหลังเข้าจดทะเบียน หลังจากบริษัทได้ดำเนินธุรกิจเข้ามาในตลาดหลักทรัพย์ ปี 2561 บริษัทมีอัตราส่วนสภาพคล่องกระแสเงินสด เท่ากับ -0.02 เท่า เกิดจากกำไรสุทธิในงวดลูกหนี้การค้าและลูกหนี้อื่นสุทธิลดลง เจ้าหนี้การค้าลดลง และจ่ายภาษีได้ ในปี 2562 บริษัทมีอัตราส่วนสภาพคล่องกระแสเงินสด เท่ากับ -0.35 เท่า ซึ่งมีการเปลี่ยนแปลงเล็กน้อย โดยกระแสเงินสดใช้ไปในกิจกรรมดำเนินงานสำหรับงวดปี 2562 เกิดจากการขาดทุนสุทธิในงวด ลูกหนี้การค้าและลูกหนี้อื่นสุทธิเพิ่มขึ้น เจ้าหนี้การค้าลดลง และจ่ายภาษีได้ สำหรับปี 2563 มีอัตราส่วนสภาพคล่องกระแสเงินสด เท่ากับ 0.29 เท่า สาเหตุเกิดจากกระแสเงินสดที่ได้มาจากกิจกรรมดำเนินงานจากการขาดทุนสุทธิในงวด ลูกหนี้การค้าและลูกหนี้อื่นสุทธิลดลง เจ้าหนี้การค้าลดลง และจ่ายภาษีเงินได้

บริษัท เชียงใหม่ริมตอย จำกัด (มหาชน): CRD อยู่ในกลุ่มอสังหาริมทรัพย์และก่อสร้างซึ่งประกอบธุรกิจรับเหมาก่อสร้างอาคารสิ่งปลูกสร้างและระบบสาธารณูปโภคครบวงจร บริษัทมีผลการดำเนินงานซึ่งวัดด้วยอัตราส่วนสภาพคล่องกระแสเงินสดภายหลังจดทะเบียนเข้าตลาดหลักทรัพย์ เอ็ม เอ ไอ ไม่เปลี่ยนแปลงเมื่อเทียบกับผลการดำเนินงานก่อนจดทะเบียนเข้าตลาดหลักทรัพย์

8) บริษัท เสริมสร้าง พาวเวอร์ คอร์ปอเรชั่น จำกัด (มหาชน): SSP

ผลการดำเนินงานก่อนเข้าจดทะเบียน อัตราส่วนสภาพคล่องกระแสเงินสด (Operating Cash Flow to Current liability) ในปี 2559 มีค่าเท่ากับ 1.20 เท่า เป็นผลจากบริษัทมีการเปลี่ยนแปลงในสินทรัพย์และหนี้สินดำเนินการเพิ่มขึ้นอย่างมาก แม้ว่าจะมีกำไรจากการดำเนินงานก่อนการเปลี่ยนแปลงในสินทรัพย์และหนี้สินดำเนินงานในระดับที่ใกล้เคียงก็ตาม จึงทำให้กระแสเงินสดจากกิจกรรมดำเนินงาน

ผลการดำเนินงานภายหลังเข้าจดทะเบียน ปี 2561-2562 เป็นปีที่บริษัทได้ดำเนินธุรกิจเข้ามาในตลาดหลักทรัพย์อัตราส่วนสภาพคล่องกระแสเงินสดตามลำดับ คือ 0.90 เท่า 0.60 เท่า สาเหตุหลักเกิดจากบริษัทมีการเปลี่ยนแปลงของกำไรจากการดำเนินงานก่อนการเปลี่ยนแปลงในสินทรัพย์และหนี้สินดำเนินงานในระดับที่ลดลงจากการเพิ่มขึ้นของค่าใช้จ่ายในการ

บริหารทั่วไปและค่าใช้จ่ายที่เกี่ยวข้องกับการก่อสร้าง (ที่ไม่ได้บันทึกเป็นต้นทุนสินทรัพย์) ของโครงการโรงไฟฟ้าพลังงานแสงอาทิตย์ในประเทศญี่ปุ่น ต่อมาในปี 2563 มีอัตราส่วนสภาพคล่องกระแสเงินสด 0.97 เท่า ซึ่งเพิ่มขึ้นจากสิ้นปี 2562 เป็นผลมาจากบริษัทมีกำไรจากการดำเนินงานก่อนการเปลี่ยนแปลงในสินทรัพย์และหนี้สินดำเนินงานในระดับที่เพิ่มขึ้นจากการเริ่มดำเนินงานเชิงพาณิชย์ของโครงการใหม่

บริษัท เสริมสร้าง พาวเวอร์ คอร์ปอเรชั่น จำกัด (มหาชน): SSP อยู่ในกลุ่มทรัพยากรซึ่งประกอบธุรกิจโดยการถือหุ้นในบริษัทอื่น (Holding Company) ที่ประกอบธุรกิจผลิตและจำหน่ายไฟฟ้าจากพลังงานหมุนเวียน บริษัทมีผลการดำเนินงานซึ่งวัดด้วยอัตราส่วนสภาพคล่องกระแสเงินสดภายหลังจดทะเบียนในตลาดหลักทรัพย์ เอ็ม เอ ไอ ไม่เปลี่ยนแปลงเมื่อเทียบกับผลการดำเนินงานก่อนจดทะเบียนในตลาดหลักทรัพย์

9) บริษัท ชิก้า อินโนเวชั่น จำกัด (มหาชน): ZIGA

ผลการดำเนินงานก่อนเข้าจดทะเบียน อัตราส่วนสภาพคล่องกระแสเงินสด (Operating Cash Flow to Current liability) ในปี 2559 มีค่าเพียง 1.15 เท่า เนื่องจากบริษัทมีสินทรัพย์กระแสเงินสดจากการดำเนินงานในสัดส่วนที่มากกว่าหนี้สินหมุนเวียน สาเหตุหลักเกิดจากสินทรัพย์หมุนเวียนที่สำคัญคือ เงินสดและรายการเทียบเท่าเงินสดที่เพิ่มขึ้น แม้จะมีหนี้สินหมุนเวียนเพิ่มขึ้น

ผลการดำเนินงานภายหลังเข้าจดทะเบียน หลังจากบริษัทได้ดำเนินธุรกิจเข้ามาในตลาดหลักทรัพย์ ปี 2561-2563 บริษัทมีอัตราส่วนสภาพคล่องกระแสเงินสด เท่ากับ 0.18 เท่า 0.56 เท่า และ 0.03 เท่า ตามลำดับ ซึ่งเปลี่ยนแปลงเล็กน้อย แต่อัตราส่วนดังกล่าวมีแนวโน้มลดลงอย่างมากโดยเฉพาะในปี 2563 มาจากรายการทางบัญชีที่สำคัญคือกำไรสุทธิก่อนภาษีเงินได้และหลังรายการปรับปรุง กระแสเงินสดจากเจ้าหนี้การค้าและเจ้าหนี้อื่น กระแสเงินสดใช้ไปส่วนใหญ่จากสินค้าคงเหลือและลูกหนี้การค้าและลูกหนี้อื่น

บริษัท ชิก้า อินโนเวชั่น จำกัด (มหาชน): ZIGA อยู่ในกลุ่มสินค้าอุตสาหกรรมซึ่งประกอบธุรกิจผลิตและจำหน่ายเหล็กโครงสร้างและท่อเหล็กร้อยสายไฟบริษัทมีผลการดำเนินงานซึ่งวัดด้วยอัตราส่วนสภาพคล่องกระแสเงินสดภายหลังจดทะเบียนในตลาดหลักทรัพย์ เอ็ม เอ ไอ ลดลงเมื่อเทียบกับผลการดำเนินงานก่อนจดทะเบียนในตลาดหลักทรัพย์

10) บริษัท เมกาเคมี (ประเทศไทย) จำกัด (มหาชน): MGT

ผลการดำเนินงานก่อนเข้าจดทะเบียน อัตราส่วนสภาพคล่องกระแสเงินสด (Operating Cash Flow to Current liability) ในปี 2559 มีค่าเพียง 0.31 เท่า เนื่องจากการปรับตัวลงของกำไรก่อนภาษีเงินได้เนื่องจากค่าใช้จ่ายในการขายและบริหารสูงขึ้น และการปรับตัวเพิ่มขึ้นของลูกหนี้การค้าและลูกหนี้อื่น ในขณะที่เจ้าหนี้การค้าเพิ่มขึ้นเป็นไปตามยอดขายที่เพิ่มขึ้น

ผลการดำเนินงานภายหลังเข้าจดทะเบียน หลังจากบริษัทได้ดำเนินธุรกิจเข้ามาในตลาดหลักทรัพย์ ปี 2561 บริษัทมีอัตราส่วนสภาพคล่องกระแสเงินสด เท่ากับ 0.44 เท่า สาเหตุหลักเกิดจากการปรับตัวลงของกำไรก่อนภาษีเงินได้ เนื่องจากค่าใช้จ่ายในการขายและบริหารที่สูงขึ้น และการปรับตัวเพิ่มขึ้นของลูกหนี้การค้าและลูกหนี้อื่น ในขณะที่เจ้าหนี้การค้าลดลงเล็กน้อย ในปี 2562 บริษัทมีอัตราส่วนสภาพคล่องกระแสเงินสด เท่ากับ 1.75 เท่า ซึ่งมีการเปลี่ยนแปลงเพิ่มขึ้นจากปี 2561 ทำให้สัดส่วนกระแสเงินสดสุทธิต่อหนี้สินนั้น มีค่ามากกว่า 1 เท่า สาเหตุเกิดจากกำไรก่อนภาษีเงินได้ที่เพิ่มขึ้น และการเพิ่มขึ้นของลูกหนี้การค้าและลูกหนี้อื่น สินค้าคงเหลือ ในขณะที่มีการลดลงของเจ้าหนี้การค้าและเจ้าหนี้อื่น สำหรับปี 2563 มีอัตราส่วนสภาพคล่องกระแสเงินสด เท่ากับ 2.26 เท่า สาเหตุเกิดจากกำไรก่อนภาษีเงินได้ที่เพิ่มขึ้น จากรายได้รวมที่เพิ่มขึ้น ซึ่งเกิดจากรายได้จากธุรกิจการจัดจำหน่ายเคมีภัณฑ์ชนิดพิเศษซึ่งเป็นรายได้หลักของบริษัทแม้ว่าบริษัทจะได้รับผลกระทบจากเหตุการณ์โควิด 19 ในช่วงระหว่างเดือนเมษายน - สิงหาคม 2563 และมีการแพร่ระบาดใหม่ในช่วงเดือน ธันวาคม 2563

บริษัท เมก้าเคมี (ประเทศไทย) จำกัด (มหาชน): MGT อยู่ในกลุ่มสินค้าอุตสาหกรรม ซึ่งประกอบธุรกิจบริการจัดจำหน่ายและให้คำปรึกษาเกี่ยวกับเคมีภัณฑ์แบบครบวงจรบริษัทมีผลการดำเนินงานซึ่งวัดด้วยอัตราส่วนสภาพคล่องกระแสเงินสดภายหลังจดทะเบียนเข้าตลาดหลักทรัพย์ เอ็ม เอ ไอ เพิ่มขึ้นอย่างต่อเนื่อง เมื่อเทียบกับผลการดำเนินงานก่อนจดทะเบียนเข้าตลาดหลักทรัพย์

11) บริษัท แอ็พพลาย ดีบี จำกัด (มหาชน): ADB

ผลการดำเนินงานก่อนเข้าจดทะเบียน อัตราส่วนสภาพคล่องกระแสเงินสด (Operating Cash Flow to Current liability) ในปี 2559 มีค่าเพียง 0.13 เท่า สาเหตุหลักเกิดจากกำไรสุทธิก่อนภาษีเงินได้และหลังรายการปรับปรุงสินทรัพย์หมุนเวียนที่สำคัญถึงแม้ว่าจะมีกำไรสุทธิก่อนภาษีเงินได้ก็ตาม เมื่อปรับปรุงทางบัญชีเป็นกระแสเงินสดสุทธิจากกิจกรรมดำเนินงานแล้ว ก็ยังคงมีสัดส่วนที่น้อยกว่าหนี้สินหมุนเวียน

ผลการดำเนินงานภายหลังเข้าจดทะเบียน หลังจากบริษัทได้ดำเนินธุรกิจเข้ามาในตลาดหลักทรัพย์ ปี 2561-2563 บริษัทมีอัตราส่วนสภาพคล่องกระแสเงินสด เท่ากับ 0.07 เท่า 0.19 เท่า และ 0.23 เท่า ตามลำดับ เปลี่ยนแปลงเล็กน้อย สาเหตุเกิดจากกำไรสุทธิก่อนภาษีเงินได้ และหลังรายการปรุงด้วยรายการเจ้าหนี้การค้าและเจ้าหนี้อื่น สินค้าคงเหลือและลูกหนี้การค้าและลูกหนี้อื่น

บริษัท แอ็พพลาย ดีบี จำกัด (มหาชน): ADB อยู่ในกลุ่มสินค้าอุตสาหกรรมซึ่งประกอบธุรกิจผลิตและจำหน่ายผลิตภัณฑ์เม็ดพลาสติกคอมปาวด์ และเคมีภัณฑ์ บริษัทมีผลการดำเนินงานซึ่งวัดด้วยอัตราส่วนสภาพคล่องกระแสเงินสดภายหลังจดทะเบียนเข้าตลาดหลักทรัพย์ เอ็ม เอ ไอ ไม่เปลี่ยนแปลงเมื่อเทียบกับผลการดำเนินงานก่อนจดทะเบียนเข้าตลาดหลักทรัพย์

12) บริษัท บูรพา เทคนิคอล เอ็นจิเนียริ่ง จำกัด (มหาชน): ETE

ผลการดำเนินงานก่อนเข้าจดทะเบียน อัตราส่วนสภาพคล่องกระแสเงินสด (Operating Cash Flow to Current liability) ในปี 2559 มีค่าเพียง 0.05 เท่า สาเหตุหลักเกิดจากบริษัทมีลูกหนี้การค้าเพิ่มขึ้นซึ่งมาจากลูกหนี้ค่าก่อสร้างตามสัญญาซึ่งเกิดจากการรับรู้รายได้ในช่วงสิ้นปี 2559 แต่ยังไม่ถึงกำหนดวางบิล การเพิ่มขึ้นของลูกหนี้การค้าจากเงินค้ำประกันผลงานระยะสั้น เป็นต้น ทั้งนี้เมื่อเปรียบเทียบกับหนี้สินหมุนเวียนแล้ว บริษัทยังคงมีสัดส่วนกระแสเงินสดสุทธิจากกิจกรรมดำเนินงานในสัดส่วนที่น้อยกว่าหนี้สินหมุนเวียน

ผลการดำเนินงานภายหลังเข้าจดทะเบียน หลังจากบริษัทได้ดำเนินธุรกิจเข้ามาในตลาดหลักทรัพย์ ปี 2561-2563 บริษัทมีอัตราส่วนสภาพคล่องกระแสเงินสด เท่ากับ 0.02 เท่า -0.02 เท่า และ 0.33 เท่า ตามลำดับ เปลี่ยนแปลงเล็กน้อย สาเหตุเกิดจากกำไรสุทธิก่อนภาษีเงินได้ลูกหนี้การค้า และสินค้าคงเหลือ เป็นต้น

บริษัท บูรพา เทคนิคอล เอ็นจิเนียริ่ง จำกัด (มหาชน): ETE อยู่ในกลุ่มบริการซึ่งประกอบธุรกิจบริการบริหารจัดการด้านพลังงานทดแทน บริการงานวิศวกรรมบริษัทมีผลการดำเนินงานซึ่งวัดด้วยอัตราส่วนสภาพคล่องกระแสเงินสดภายหลังจดทะเบียนเข้าตลาดหลักทรัพย์ เอ็ม เอ ไอ ไม่เปลี่ยนแปลงเมื่อเทียบกับผลการดำเนินงานก่อนจดทะเบียนเข้าตลาดหลักทรัพย์

13) บริษัท สยามอีสต์ โซลูชั่น จำกัด (มหาชน): SE

ผลการดำเนินงานก่อนเข้าจดทะเบียน อัตราส่วนสภาพคล่องกระแสเงินสด (Operating Cash Flow to Current liability) ในปี 2559 มีค่าเพียง 0.10 เท่า เนื่องจากบริษัทมีสินทรัพย์กระแสเงินสดสุทธิจากกิจกรรมดำเนินงานในสัดส่วนที่น้อยกว่าหนี้สินหมุนเวียน สาเหตุหลักเกิดจากหนี้สินหมุนเวียนที่เพิ่มขึ้น

ผลการดำเนินงานภายหลังเข้าจดทะเบียน หลังจากบริษัทได้ดำเนินธุรกิจเข้ามาในตลาดหลักทรัพย์ ปี 2561-2563 บริษัทมีอัตราส่วนสภาพคล่องกระแสเงินสด เท่ากับ 0.15 เท่า 0.02 เท่า และ -0.08 เท่า ตามลำดับ ซึ่งเปลี่ยนแปลงลดลงเล็กน้อย เกิดจากรายการทางบัญชีที่สำคัญคือกำไรสุทธิก่อนภาษีเงินได้ การเปลี่ยนแปลงของลูกหนี้การค้า และเจ้าหนี้การค้า

บริษัท สยามอีสต์ โซลูชั่น จำกัด (มหาชน): SE อยู่ในกลุ่มบริการซึ่งดำเนินธุรกิจจัดหาและจำหน่ายสินค้าอุตสาหกรรมที่เกี่ยวข้องกับการผลิต และระบบสาธารณูปโภคบริษัทมีผลการดำเนินงานซึ่งวัดด้วยอัตราส่วนสภาพคล่องกระแสเงินสดภายหลังจดทะเบียนเข้าตลาดหลักทรัพย์ เอ็ม เอ ไอ ไม่เปลี่ยนแปลงเมื่อเทียบกับผลการดำเนินงานก่อนจดทะเบียนเข้าตลาดหลักทรัพย์

14) บริษัท เดนทัล คอร์ปอเรชั่น จำกัด (มหาชน): D

ผลการดำเนินงานก่อนเข้าจดทะเบียน อัตราส่วนสภาพคล่องกระแสเงินสด (Operating Cash Flow to Current liability) ในปี 2559 มีค่าเพียง 0.08 เท่า เนื่องจากบริษัทมีสินทรัพย์กระแสเงินสดสุทธิจากกิจกรรมดำเนินงานในสัดส่วนที่น้อยกว่าหนี้สินหมุนเวียน สินทรัพย์ที่สำคัญมาจากลูกหนี้การค้าและลูกหนี้อื่นลดลงในสัดส่วนที่มากกว่าหนี้สินหมุนเวียนที่ลดลงโดยมีหนี้สินที่สำคัญมาจากการชำระเจ้าหนี้ค่าหุ้นที่เกิดจากการปรับโครงสร้างกลุ่มบริษัทก่อนการเข้าจดทะเบียนในตลาดหลักทรัพย์ตั้งแต่ปี 2558 และการชำระคืนเงินกู้กับสถาบันการเงิน จึงทำให้หนี้สินหมุนเวียนลดลงเล็กน้อย

ผลการดำเนินงานภายหลังเข้าจดทะเบียน หลังจากบริษัทได้ดำเนินธุรกิจเข้ามาในตลาดหลักทรัพย์ ปี 2561 บริษัทมีอัตราส่วนสภาพคล่องกระแสเงินสด เท่ากับ 1.35 เท่า โดยมีส่วนเหตุหลักมาจากในปี 2561 บริษัทมีหนี้สินหมุนเวียนลดลง เนื่องจากเงินกู้ยืมระยะยาวที่ถึงกำหนดชำระภายใน 1 ปี ลดลงจากการจ่ายชำระเงินกู้ยืมของบริษัท ต่อมาในปี 2562-2563 บริษัทมีอัตราส่วนสภาพคล่องกระแสเงินสด เท่ากับ 0.12 เท่า และ 0.02 เท่า ตามลำดับ โดยมีการเปลี่ยนแปลงลดลง เป็นผลจากกระแสเงินสดจากกิจกรรมดำเนินงานลดลง มาจากเจ้าหนี้การค้าและเจ้าหนี้หมุนเวียนอื่นลดลงจากการลดปริมาณการสั่งซื้อสินค้าเพื่อให้สอดคล้องกับความต้องการซื้อสินค้าของลูกค้าที่ลดลง ภายหลังการเกิดสถานการณ์การแพร่ระบาดของโรคโควิด 19

บริษัท เดนทัล คอร์ปอเรชั่น จำกัด (มหาชน): D อยู่ในกลุ่มบริการซึ่งดำเนินธุรกิจให้บริการทางทันตกรรมแบบครบวงจรบริษัทมีผลการดำเนินงานซึ่งวัดด้วยอัตราส่วนสภาพคล่องกระแสเงินสดภายหลังจดทะเบียนเข้าตลาดหลักทรัพย์ เอ็ม เอ ไอ ไม่เปลี่ยนแปลงเมื่อเทียบกับผลการดำเนินงานก่อนจดทะเบียนเข้าตลาดหลักทรัพย์

15) บริษัท เจเคเอ็น โกลบอล มีเดีย จำกัด (มหาชน): JKN

ผลการดำเนินงานก่อนเข้าจดทะเบียน อัตราส่วนสภาพคล่องกระแสเงินสด (Operating Cash Flow to Current liability) ในปี 2559 มีค่าเท่ากับ 1.10 เท่า มีสาเหตุมาจากกำไรสุทธิก่อนภาษี ปรับปรุงด้วยรายการปรับกระทบยอดกำไรก่อนภาษีเป็นเงินสดรับ (จ่าย) จากกิจกรรมดำเนินงาน โดยมีส่วนสำคัญมาจากค่าตัดจำหน่ายจากสินทรัพย์ไม่มีตัวตน และค่าใช้จ่ายดอกเบี้ย ลูกหนี้การค้าและลูกหนี้อื่น สินค้าคงเหลือ ภาษีมูลค่าเพิ่มรอเรียกคืน เป็นต้น เมื่อเทียบสัดส่วนกับหนี้สินหมุนเวียนแล้วมีสัดส่วนที่มากกว่าหนี้สินหมุนเวียน โดยมีรายการที่สำคัญ ได้แก่ เงินกู้ยืมระยะสั้นจากสถาบันการเงิน และเจ้าหนี้การค้าและเจ้าหนี้อื่น

ผลการดำเนินงานภายหลังเข้าจดทะเบียน ปี 2561–2562 เป็นปีที่บริษัทได้ดำเนินธุรกิจเข้ามาในตลาดหลักทรัพย์ อัตราส่วนสภาพคล่องกระแสเงินสด ตามลำดับ เท่ากับ 0.82 เท่า และ 0.55 เท่า ซึ่งมีค่าน้อยกว่า 1 เท่า แสดงถึงบริษัทมีกระแสเงินสดสุทธิจากกิจกรรมดำเนินงานต่ำกว่าหนี้สินหมุนเวียน ต่อมาในปี 2563 มีอัตราส่วนสภาพคล่องกระแสเงินสด เท่ากับ 1.34 เท่า ซึ่งมีค่ามากกว่า 1 เท่า โดยมีสาเหตุสำคัญมาจากกำไรสุทธิก่อนภาษีเพิ่มขึ้นจากปี 2562 อย่างมาก เมื่อปรับปรุงด้วยรายการที่เกี่ยวข้อง เช่น ค่าตัดจำหน่าย ลูกหนี้การค้าแล้ว ทำให้สัดส่วนกระแสเงินสดสุทธิจากกิจกรรมดำเนินงานมีสัดส่วนมากกว่าหนี้สินหมุนเวียน

บริษัท เจเคเอ็น โกลบอล มีเดีย จำกัด (มหาชน): JKN อยู่ในกลุ่มบริการซึ่งดำเนินธุรกิจให้บริการและจำหน่ายลิขสิทธิ์ และธุรกิจโฆษณาและประชาสัมพันธ์สินค้าทางโทรทัศน์ บริษัทมีผลการดำเนินงานซึ่งวัดด้วยอัตราส่วนสภาพคล่องกระแสเงินสดภายหลังจดทะเบียนเข้าตลาดหลักทรัพย์ เอ็ม เอ ไอ ไม่เปลี่ยนแปลงเมื่อเทียบกับผลการดำเนินงานก่อนจดทะเบียนเข้าตลาดหลักทรัพย์

16) บริษัท สหไทย เทอร์มินอล จำกัด (มหาชน): PORT

ผลการดำเนินงานก่อนเข้าจดทะเบียน อัตราส่วนสภาพคล่องกระแสเงินสด (Operating Cash Flow to Current liability) ในปี 2559 มีค่าเท่ากับ 0.36 เท่า เนื่องจากกระแสเงินสดสุทธิจากกิจกรรมดำเนินงานมาจากการปรับกำไรสุทธิก่อนภาษี รวมทั้งมีรายการบวกกลับที่ไม่ใช่เงินสด เช่น ค่าเสื่อมราคาและค่าตัดจำหน่าย สินทรัพย์และหนี้สินในการดำเนินงานที่มีการเปลี่ยนแปลง เป็นต้น เมื่อเทียบสัดส่วนกับหนี้สินหมุนเวียนแล้วมีสัดส่วนที่น้อยกว่าหนี้สินหมุนเวียน โดยมีรายการที่สำคัญ ได้แก่ เงินกู้ยืมระยะสั้นจากสถาบันการเงิน และเจ้าหนี้การค้าและเจ้าหนี้อื่น

ผลการดำเนินงานภายหลังเข้าจดทะเบียน ปี 2561–2563 เป็นปีที่บริษัทได้ดำเนินธุรกิจเข้ามาในตลาดหลักทรัพย์ อัตราส่วนสภาพคล่องกระแสเงินสด ตามลำดับ เท่ากับ 0.24 เท่า 0.21 เท่า และ 0.46 เท่า ซึ่งในแต่ละปีมีค่าน้อยกว่า 1 เท่าเช่นเดิมจะแตกต่างกันตามกำไรสุทธิก่อนภาษี และรายการที่ไม่ใช่เงินสดที่เปลี่ยนแปลงไปในแต่ละปี ทั้งนี้การที่อัตราส่วนสภาพคล่องกระแสเงินสดแสดงค่าน้อยกว่า 1 เท่า แสดงถึงบริษัทขาดสภาพคล่องด้านกระแสเงินสดสุทธิจากกิจกรรมดำเนินงาน อาจไม่เพียงพอในการชำระหนี้สินหมุนเวียน

บริษัท สหไทย เทอร์มินอล จำกัด (มหาชน): PORT อยู่ในกลุ่มบริการซึ่งดำเนินธุรกิจให้บริการท่าเทียบเรือเชิงพาณิชย์ และบริการด้านโลจิสติกส์ครบวงจรบริษัทมีผลการดำเนินงานซึ่งวัดด้วยอัตราส่วนสภาพคล่องกระแสเงินสดภายหลังจดทะเบียนเข้าตลาดหลักทรัพย์ เอ็ม เอ ไอ ไม่เปลี่ยนแปลงเมื่อเทียบกับผลการดำเนินงานก่อนจดทะเบียนเข้าตลาดหลักทรัพย์

17) บริษัท ไทยมัย คอร์ปอเรชั่น จำกัด (มหาชน): THMUI

ผลการดำเนินงานก่อนเข้าจดทะเบียน อัตราส่วนสภาพคล่องกระแสเงินสด (Operating Cash Flow to Current liability) ในปี 2559 มีค่าเท่ากับ 0.36 เท่า เนื่องจากกระแสเงินสดสุทธิจากกิจกรรมดำเนินงานมีสัดส่วนน้อยกว่าหนี้สินหมุนเวียน ซึ่งปี 2559 มีกำไรสุทธิก่อนภาษีเพื่อใช้ในการปรับปรุงรายการที่ไม่ใช่ตัวเงิน ส่วนด้านหนี้สินหมุนเวียน มีหนี้สินหมุนเวียนที่สำคัญคือเจ้าหนี้การค้าและเจ้าหนี้อื่น

ผลการดำเนินงานภายหลังเข้าจดทะเบียน ปี 2561-2563 เป็นปีที่บริษัทได้ดำเนินธุรกิจเข้ามาในตลาดหลักทรัพย์ อัตราส่วนสภาพคล่องกระแสเงินสด ตามลำดับ เท่ากับ -0.61 เท่า 0.14 เท่า และ 0.26 เท่า ซึ่งในแต่ละปีมีค่าน้อยกว่า 1 เท่า ซึ่งปี 2561 กระแสเงินสดสุทธิจากกิจกรรมดำเนินงานติดลบ จากการจ่ายคืนชำระหนี้เจ้าหนี้การค้า การขายสินค้าและบริการและมีการเพิ่มหนี้การค้าเพิ่มขึ้น ต่อมาในปี 2562-2563 บริษัทมีขาดทุนก่อนภาษี จึงทำให้เมื่อปรับปรุงรายการเป็นกระแสเงินสดสุทธิจากกิจกรรมดำเนินงานแล้วทำให้บริษัทกระแสเงินสดสุทธิจากกิจกรรมดำเนินงานมีค่าน้อยเมื่อเทียบกับสัดส่วนของหนี้สินหมุนเวียน

บริษัท ไทยมัย คอร์ปอเรชั่น จำกัด (มหาชน): THMUI อยู่ในกลุ่มบริการซึ่งดำเนินธุรกิจจัดจำหน่ายผลิตภัณฑ์ลวดสลิงและอุปกรณ์ยกหิ้วที่มีคุณภาพ รวมถึงให้บริการหลังการขายที่ครบวงจร บริษัทมีผลการดำเนินงานซึ่งวัดด้วยอัตราส่วนสภาพคล่องกระแสเงินสดภายหลังจดทะเบียนเข้าตลาดหลักทรัพย์ เอ็ม เอ ไอ ไม่เปลี่ยนแปลงเมื่อเทียบกับผลการดำเนินงานก่อนจดทะเบียนเข้าตลาดหลักทรัพย์

จากผลการวิเคราะห์อัตราส่วนสภาพคล่องกระแสเงินสดของบริษัทจดทะเบียน อาจสรุปเป็นภาพรวมได้ว่าสภาพคล่องทางการเงินของบริษัทภายหลังการเข้าจดทะเบียนบริษัทต่างมีสภาพคล่องที่เป็นส่วนของกระแสเงินสดจากกิจกรรมดำเนินงานภายหลังออกจำหน่ายหุ้นไอพีโอที่ไม่เปลี่ยนแปลงไปจากปีก่อนที่เข้าจดทะเบียนในตลาดหลักทรัพย์ จะมีบางบริษัทที่มีผลการดำเนินงานภายหลังจดทะเบียนเข้าตลาดมีค่าลดลง ซึ่งสามารถแสดงเป็นกราฟได้ดังภาพที่ 4.3

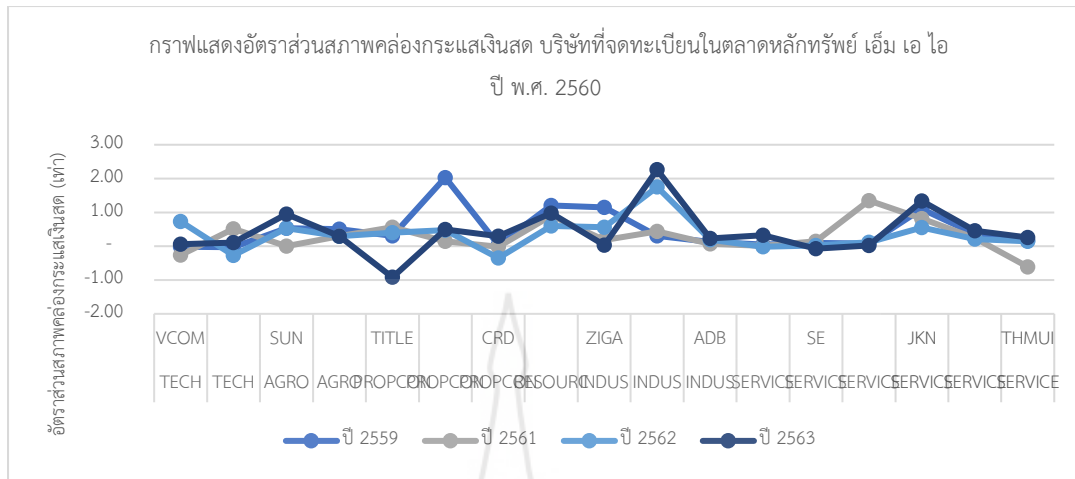

ภาพที่ 4.3 กราฟแสดงอัตราส่วนสภาพคล่องกระแสเงินสด บริษัทที่จดทะเบียนในตลาดหลักทรัพย์ เอ็ม เอ ไอ ปี พ.ศ. 2560

จากภาพที่ 4.3 ซึ่งแสดงการเปลี่ยนแปลงของความสามารถในการทำกำไร โดยวัดจากอัตราส่วนสภาพคล่องกระแสเงินสดของบริษัทที่จดทะเบียนในตลาดหลักทรัพย์ เอ็ม เอ ไอ ปี พ.ศ. 2560 จำนวน 17 บริษัท จะอธิบายได้ว่าแต่ละบริษัทในภาพรวมมีแนวโน้มสภาพคล่องที่เป็นส่วนของกระแสเงินสดจากกิจกรรมดำเนินงานภายหลังออกจำหน่ายหุ้นไอพีโอที่ไม่มีการเปลี่ยนแปลงไปจากปีก่อนที่เข้าจดทะเบียนในตลาดหลักทรัพย์ จะมีบางบริษัทที่มีผลการดำเนินงานภายหลังจดทะเบียนเข้าตลาดมีค่าลดลง บริษัทที่มีค่าลดลงมีจำนวน 3 บริษัท ได้แก่ 1) บริษัท ฟลอยด์ จำกัด (มหาชน): FLOYD อยู่ในกลุ่มอสังหาริมทรัพย์และก่อสร้างซึ่งเป็นผู้ให้บริการรับเหมาติดตั้งงานประกอบอาคารและระบบสาธารณูปโภคครบวงจร 2) บริษัท ชิก้า อินโนเวชั่น จำกัด (มหาชน): ZIGA อยู่ในกลุ่มสินค้าอุตสาหกรรมซึ่งประกอบธุรกิจผลิตและจำหน่ายเหล็กโครงสร้างและท่อเหล็กร้อยสายไฟ 3) บริษัท ร่มโพธิ์ พร็อพเพอร์ตี้ จำกัด (มหาชน): TITLE อยู่ในกลุ่มอสังหาริมทรัพย์และก่อสร้างซึ่งเป็นอสังหาริมทรัพย์เพื่อขายโดยเน้นการพัฒนาโครงการพักอาศัยประเภทคอนโดมิเนียม

1.4 อัตราผลตอบแทนต่อสินทรัพย์ ผลการวิเคราะห์สภาพคล่องโดยใช้อัตราผลตอบแทนต่อสินทรัพย์ของบริษัทจดทะเบียนที่ออกจำหน่ายหุ้นแก่ประชาชนเป็นครั้งแรก ภายหลังจากการเข้าจดทะเบียนในตลาดหลักทรัพย์ เอ็ม เอ ไอ พ.ศ. 2560 จำนวน 17 บริษัท แสดงได้ดังตารางที่ 4.4

ตารางที่ 4.4 อัตราผลตอบแทนต่อสินทรัพย์ ปี พ.ศ. 2560

ที่	รายชื่อบริษัท	ชื่อ หลักทรัพย์	กลุ่ม อุตสาหกรรม	อัตราผลตอบแทนต่อสินทรัพย์(%)			
				ปี 2559	ปี 2561	ปี 2562	ปี 2563
1	บริษัท วินท์คอม เทคโนโลยี จำกัด (มหาชน)	VCOM	TECH	10.33	9.19	8.34	9.91
2	บริษัท อินฟอร์เมชั่น แอนด์ คอมมิวนิเคชั่น เน็ตเวิร์คส จำกัด (มหาชน)	ICN	TECH	5.90	11.82	11.49	10.62
3	บริษัท ชันสวีท จำกัด (มหาชน)	SUN	AGRO	13.99	4.92	- 3.51	16.21
4	บริษัท มัด แอนด์ ฮาร์ด จำกัด (มหาชน)	MUD	AGRO	- 4.40	- 0.30	- 0.60	- 7.70
5	บริษัท รัมโพธิ์ พร็อพเพอร์ตี้ จำกัด (มหาชน)	TITLE	PROPCON	16.05	2.63	20.65	- 4.24
6	บริษัท ฟลอยด์ จำกัด (มหาชน)	FLOYD	PROPCON	28.73	10.27	7.44	2.44
7	บริษัท เชียงใหม่ริมดอย จำกัด (มหาชน)	CRD	PROPCON	6.97	4.59	- 1.85	-11.53
8	บริษัท เสริมสร้าง พาวเวอร์ คอร์ปอเรชั่น จำกัด (มหาชน)	SSP	RESOURC	10.40	6.24	6.18	7.38
9	บริษัท ชิก้า อินโนเวชั่น จำกัด (มหาชน)	ZIGA	INDUS	37.55	4.77	4.66	12.71
10	บริษัท เมกาเคม (ประเทศไทย) จำกัด (มหาชน)	MGT	INDUS	9.68	10.55	14.74	20.27
11	บริษัท แอ็พพลาย ดีบี จำกัด (มหาชน)	ADB	INDUS	7.49	2.22	1.40	7.70
12	บริษัท บุรพา เทคโนโลยี เอ็นจิเนียริง จำกัด (มหาชน)	ETE	SERVICE	2.02	- 0.55	4.26	3.79
13	บริษัท สยามอีสต์ โซลูชั่น จำกัด (มหาชน)	SE	SERVICE	11.77	7.66	9.74	10.05
14	บริษัท เดนทัล คอร์ปอเรชั่น จำกัด (มหาชน)	D	SERVICE	18.91	4.47	- 1.54	- 0.92
15	บริษัท เจเคเอ็น โกลบอล มีเดีย จำกัด (มหาชน)	JKN	SERVICE	11.98	11.09	11.38	11.51
16	บริษัท สหไทย เทอร์มินอล จำกัด (มหาชน)	PORT	SERVICE	5.19	7.15	5.70	3.87
17	บริษัท ไทยมุย คอร์ปอเรชั่น จำกัด (มหาชน)	THMUI	SERVICE	5.66	8.10	- 2.50	- 0.73

ตารางที่ 4.4 ให้ข้อมูลรายชื่อบริษัท ชื่อหลักทรัพย์ กลุ่มอุตสาหกรรมและผลการคำนวณอัตราผลตอบแทนต่อสินทรัพย์ของบริษัทจดทะเบียน ในตลาดหลักทรัพย์ เอ็ม เอ ไอ พ.ศ. 2560 จำนวน 17 บริษัท โดยจะวิเคราะห์ความสามารถในการทำกำไรของแต่ละบริษัท ดังนี้

1) บริษัท วินท์คอม เทคโนโลยี จำกัด (มหาชน): VCOM

ผลการดำเนินงานก่อนเข้าจดทะเบียน อัตราผลตอบแทนต่อสินทรัพย์ (Return on Asset (ROA) ในปี 2559 มีค่าเท่ากับร้อยละ 10.33 ซึ่งบริษัทมีสินทรัพย์หลักคือลูกหนี้การค้าและลูกหนี้หมุนเวียนอื่น และสินทรัพย์ไม่มีตัวตน เนื่องจากบริษัทมีกำไรขั้นต้นและกำไรสุทธิที่เพียงพอ โดยสามารถใช้ประโยชน์จากสินทรัพย์ที่กิจการมีอยู่ก่อให้เกิดกำไรต่อกิจการได้

ผลการดำเนินงานภายหลังเข้าจดทะเบียน ปี 2561-2562 หลังจากที่บริษัทได้ดำเนินธุรกิจเข้ามาในตลาดหลักทรัพย์อัตราผลตอบแทนต่อสินทรัพย์ ร้อยละ 9.19 และร้อยละ 8.34 ตามลำดับ ซึ่งเป็นอัตราที่ลดลงเนื่องจากบริษัทมีกำไรสุทธิลดลง สาเหตุหลักเกิดจากการเข้าซื้อหุ้นสามัญทั้งหมดของบริษัท ไอ-ซีเคียว จำกัด และรับรู้ค่าความนิยมจากการที่บริษัทซื้อหุ้นสามัญทั้งหมดของบริษัทไอ-ซีเคียว จำกัด เป็นสินทรัพย์ทำให้มีสินทรัพย์สูงกว่าสัดส่วนของกำไรสุทธิที่ดำเนินการได้ ส่วนในปี 2563 มีอัตราผลตอบแทนต่อสินทรัพย์ร้อยละ 9.91 สาเหตุหลักเกิดจากมีสินทรัพย์เพิ่มขึ้นจากการถือเงินลงทุนในบริษัทร่วมของ บริษัท เอ็มอินเทลลิเจนซ์ จำกัด ในขณะที่ผลประกอบการเปลี่ยนแปลงเล็กน้อย

บริษัท วินท์คอม เทคโนโลยี จำกัด (มหาชน): VCOM อยู่ในกลุ่มอุตสาหกรรมเทคโนโลยีซึ่งดำเนินธุรกิจตัวแทนจำหน่ายผลิตภัณฑ์ระบบเทคโนโลยีสารสนเทศ เสนอการให้บริการครบวงจร บริษัทมีผลการดำเนินงานซึ่งวัดด้วยอัตราผลตอบแทนต่อสินทรัพย์ภายหลังจดทะเบียนเข้าตลาดหลักทรัพย์ เอ็ม เอ ไอ ลดลงเมื่อเทียบกับผลการดำเนินงานก่อนจดทะเบียนเข้าตลาดหลักทรัพย์

2) บริษัท อินฟอร์เมชั่น แอนด์ คอมมิวนิเคชั่น เน็ทเวิร์คส์ จำกัด (มหาชน): ICN

ผลการดำเนินงานก่อนเข้าจดทะเบียน อัตราผลตอบแทนต่อสินทรัพย์ (Return on Asset (ROA) ในปี 2559 มีค่าเท่ากับร้อยละ 5.9 ซึ่งบริษัทมีสินทรัพย์หลักคือลูกหนี้การค้า รายได้ที่ยังไม่เรียกชำระ สินค้าคงเหลือ และเงินฝากที่มีภาระค้ำประกัน และบริษัทสามารถใช้ประโยชน์จากสินทรัพย์ที่กิจการมีอยู่ก่อให้เกิดกำไรต่อกิจการได้

ผลการดำเนินงานภายหลังเข้าจดทะเบียน ปี 2561-2563 หลังจากที่บริษัทได้ดำเนินธุรกิจเข้ามาในตลาดหลักทรัพย์อัตราผลตอบแทนต่อสินทรัพย์ ร้อยละ 11.82 และร้อยละ 11.49 และร้อยละ 10.62 ตามลำดับ ซึ่งเป็นอัตราที่เพิ่มขึ้นหลังจากที่บริษัทจดทะเบียนในตลาดหลักทรัพย์ เอ็ม เอ ไอ สาเหตุหลักเกิดจากในปี 2561 บริษัทมีรายได้ที่เพิ่มขึ้นจากการบริษัทขณะประมวลในโครงการสำคัญๆ ในการให้บริการอินเทอร์เน็ตความเร็วสูงในพื้นที่ห่างไกลสัดส่วนที่บริษัท

รับผิดชอบเป็นมูลค่าสูงถึง 1,237.60 ล้านบาท และต่อมาในปี 2561-2563 นี้ได้มีการทยอยรับรู้รายได้ อีกทั้งบริษัทยังสามารถควบคุมต้นทุนได้ดีทำให้มีกำไรสุทธิเพิ่มขึ้น ในขณะที่สินทรัพย์รวมลดลง บริษัท อินฟอร์เมชั่น แอนด์ คอมมิวนิเคชั่น เน็ทเวิร์คส จำกัด (มหาชน): ICN อยู่ในกลุ่มอุตสาหกรรมเทคโนโลยีซึ่งดำเนินธุรกิจเป็นผู้ให้บริการออกแบบและวางระบบที่ครบวงจร บริษัทมีผลการดำเนินงานซึ่งวัดด้วยอัตราผลตอบแทนต่อสินทรัพย์ภายหลังจดทะเบียนเข้าตลาดหลักทรัพย์ เอ็ม เอ ไอ เพิ่มขึ้นอย่างต่อเนื่อง เมื่อเทียบกับผลการดำเนินงานก่อนจดทะเบียนเข้าตลาดหลักทรัพย์

3) บริษัท ชันสวีท จำกัด (มหาชน): SUN

ผลการดำเนินงานก่อนเข้าจดทะเบียน อัตราผลตอบแทนต่อสินทรัพย์ (Return on Asset (ROA) ในปี 2559 มีค่าเท่ากับร้อยละ 13.99 เนื่องจากบริษัทมีรายได้จากการขายผลิตภัณฑ์ข้าวโพดหวานเพิ่มขึ้น เนื่องจากผลผลิตจากการเพาะปลูกข้าวโพดหวานมีปริมาณสูงขึ้น และสม่ำเสมอตลอดทั้งปี แม้จะมีการลงทุนในเครื่องจักรใหม่ทำให้สินทรัพย์เพิ่มขึ้นก็ตาม แต่สัดส่วนกำไรยังคงสูงกว่าสินทรัพย์รวม

ผลการดำเนินงานภายหลังเข้าจดทะเบียน ปี 2561 หลังจากที่บริษัทได้ดำเนินธุรกิจเข้ามาในตลาดหลักทรัพย์อัตราผลตอบแทนต่อสินทรัพย์ ร้อยละ 4.92 ซึ่งลดลงจากปีก่อนเข้าตลาดหลักทรัพย์อย่างเป็นอย่างมาก สาเหตุเกิดจากบริษัทลงทุนในเครื่องจักรสำคัญๆ เพิ่มขึ้น เพื่อรับงานในโครงการต่างๆ ถึงแม้ว่ารายได้หลักของกิจการจะเพิ่มขึ้นก็ตาม ด้วยค่าเงินบาทที่แข็งค่าขึ้นด้วยซึ่งส่งผลกระทบต่อกำไรของกิจการเป็นอย่างมาก ส่วนในปี 2562 อัตราผลตอบแทนต่อสินทรัพย์ ร้อยละ -4.76 เนื่องจากบริษัทมีผลประกอบการขาดทุน ซึ่งในปี 2562 มีผลกระทบจากภัยแล้ง และสถานการณ์ระบาดของหอนกระทุ้ข้าวโพดหลายจุดในหลายพื้นที่ ส่งผลต่อเกษตรกรผู้ปลูกข้าวโพดหวาน ทำให้มีผลผลิตลดลง ประกอบกับในปีบริษัทยังเพิ่มการลงทุนในเครื่องจักรที่สำคัญๆ อย่างต่อเนื่องเลยทำให้สัดส่วนกำไรติดลบในขณะที่สินทรัพย์รวมเพิ่มขึ้น สุดท้ายในปี 2563 อัตราผลตอบแทนต่อสินทรัพย์สูงถึงร้อยละ 20.6 ซึ่งสูงสุดเมื่อเทียบกับปีที่ผ่านมา เพราะว่ามีรายได้จากการขายเพิ่มขึ้น ในขณะที่สามารถควบคุมต้นทุนต่อหน่วยได้ลดลง ค่าใช้จ่ายในการขายและบริหารลดลง และค่าเงินบาทที่อ่อนค่าลง ทำให้บริษัทสามารถกลับมามีกำไรได้อีกครั้ง จากการที่บริษัทใช้เครื่องมือทางการเงินสัญญาซื้อขายเงินตราต่างประเทศล่วงหน้าอย่างเหมาะสมกับสถานการณ์

บริษัท ชันสวีท จำกัด (มหาชน): SUN อยู่ในกลุ่มเกษตรและอุตสาหกรรมอาหาร ซึ่งดำเนินธุรกิจเป็นผู้ผลิตและจำหน่ายข้าวโพดหวานแปรรูปและผลิตภัณฑ์สินค้าเกษตรอื่นๆ บริษัทมีผลการดำเนินงานซึ่งวัดด้วยอัตราผลตอบแทนต่อสินทรัพย์ภายหลังจดทะเบียนเข้าตลาดหลักทรัพย์ เอ็ม เอ ไอ ทั้ง 2 ปี มีค่าลดลงแล้วจึงเพิ่มขึ้นในปีที่ 3 เมื่อเทียบกับผลการดำเนินงานก่อนจดทะเบียนเข้าตลาดหลักทรัพย์

4) บริษัท มัด แอนด์ ฮาวด์ จำกัด (มหาชน): MUD

ผลการดำเนินงานก่อนเข้าจดทะเบียน อัตราผลตอบแทนต่อสินทรัพย์ (Return on Asset (ROA) ในปี 2559 มีค่าเท่ากับร้อยละ -4.4 ซึ่งบริษัทมีสินทรัพย์หลักคือลูกหนี้การค้า รายได้ที่ยังไม่เรียกชำระ สินค้าคงเหลือ และเงินฝากที่มีภาระค้ำประกัน และบริษัทสามารถใช้ประโยชน์จากสินทรัพย์ที่กิจการมีอยู่ก่อให้เกิดกำไรต่อกิจการได้

ผลการดำเนินงานภายหลังเข้าจดทะเบียน ปี 2561-2562 หลังจากบริษัทได้ดำเนินธุรกิจเข้ามาในตลาดหลักทรัพย์อัตราผลตอบแทนต่อสินทรัพย์ ร้อยละ -0.3 และร้อยละ -0.6 ตามลำดับ สาเหตุหลักเกิดจากบริษัทมีผลประกอบการขาดทุน และมีสินทรัพย์ไม่หมุนเวียนที่สำคัญคือ ส่วนปรับปรุงอาคารและอุปกรณ์ ค่าความนิยม ซึ่งมีการรับรู้ค่าความนิยมจากการรวบรวมกิจการทั้งธุรกิจร้านเบเกอรี่ ธุรกิจร้านอาหาร และกลุ่มธุรกิจเกอร์ฮาวด์ ส่วนในปี 2563 มีอัตราผลตอบแทนต่อสินทรัพย์ร้อยละ -7.7 สาเหตุที่บริษัทขาดทุน เกิดจากบริษัทมีค่าใช้จ่ายที่ไม่เป็นต้นทุนจากการรวมธุรกิจซึ่งต้องมีการทยอยตัดจำหน่าย และค่าเสื่อมราคาจำนวนมาก ในขณะที่รายได้ลดลงมาจากปัจจัยทางเศรษฐกิจที่สำคัญ บริษัทได้รับผลกระทบจากสถานการณ์แพร่ระบาดของโรคไวรัสโคโรนา 2019 ที่ไม่สามารถรับประทานอาหารที่ร้านได้

บริษัท มัด แอนด์ ฮาวด์ จำกัด (มหาชน): MUD อยู่ในกลุ่มเกษตรและอุตสาหกรรมอาหารซึ่งดำเนินธุรกิจโดยการถือหุ้นในบริษัทอื่น (Holding Company) ที่ประกอบธุรกิจหลักในร้านอาหารและเครื่องดื่ม บริษัทมีผลการดำเนินงานซึ่งวัดด้วยอัตราผลตอบแทนต่อสินทรัพย์ภายหลังจดทะเบียนเข้าตลาดหลักทรัพย์ เอ็ม เอ ไอ ไม่เปลี่ยนแปลงเมื่อเทียบกับผลการดำเนินงานก่อนจดทะเบียนเข้าตลาดหลักทรัพย์

5) บริษัท ร่มโพธิ์ พร็อพเพอร์ตี้ จำกัด (มหาชน): TITLE

ผลการดำเนินงานก่อนเข้าจดทะเบียน อัตราผลตอบแทนต่อสินทรัพย์ (Return on Asset (ROA) ในปี 2559 มีค่าเท่ากับร้อยละ 16.05 สาเหตุหลักเกิดจากบริษัทมีกำไรเพิ่มขึ้นจากการที่มีการโอนกรรมสิทธิ์ห้องชุดหลายโครงการ โดยมีสินทรัพย์หลักคือต้นทุนพัฒนาอสังหาริมทรัพย์ ซึ่งจะถูกรับรู้เป็นต้นทุนการขายอสังหาริมทรัพย์ในงบกำไรขาดทุนเบ็ดเสร็จเมื่อมีการโอนกรรมสิทธิ์ให้ลูกค้า

ผลการดำเนินงานภายหลังเข้าจดทะเบียน ปี 2561 หลังจากบริษัทได้ดำเนินธุรกิจเข้ามาในตลาดหลักทรัพย์อัตราผลตอบแทนต่อสินทรัพย์ ร้อยละ 2.63 ซึ่งบริษัทมีรายได้ลดลงจากการโอนกรรมสิทธิ์ห้องชุดลดลงอย่างต่อเนื่อง ในปีดังกล่าวมีบางโครงการสร้างเสร็จแล้วแต่ยังไม่สามารถโอนกรรมสิทธิ์ได้ นอกจากนี้บริษัทมีส่วนของผู้ถือหุ้นเพิ่มขึ้นด้วย ส่วนในปี 2562 มีอัตราผลตอบแทนต่อสินทรัพย์ ร้อยละ 20.65 ซึ่งบริษัทมีกำไรสุทธิเพิ่มขึ้นจากการโอนกรรมสิทธิ์ห้องชุดซึ่งเป็นไปในทิศทางเดียวกับสินทรัพย์ที่เพิ่มขึ้น และใน 2563 มีอัตราผลตอบแทนต่อสินทรัพย์ ร้อยละ

-4.24 โดยบริษัทมีผลการดำเนินงานขาดทุนซึ่งโครงการก่อสร้างในปีอยู่ระหว่างดำเนินการก่อสร้าง และยังไม่ได้ออกรวมสิทธิ์ ประกอบกับบริษัทมีสินทรัพย์เพิ่มขึ้น โดยมีสินทรัพย์หลักเป็นรายการที่เกี่ยวข้องกับการพัฒนาโครงการอสังหาริมทรัพย์ ได้แก่ ต้นทุนพัฒนาอสังหาริมทรัพย์ ที่ดินรอการพัฒนา เป็นต้น

บริษัท ร่มโพธิ์ พร็อพเพอร์ตี้ จำกัด (มหาชน): TITLE อยู่ในกลุ่มอสังหาริมทรัพย์ และก่อสร้างซึ่งเป็นอสังหาริมทรัพย์เพื่อขายโดยเน้นการพัฒนาโครงการพักอาศัยประเภทคอนโดมิเนียม บริษัทมีผลการดำเนินงานซึ่งวัดด้วยอัตราผลตอบแทนต่อสินทรัพย์ภายหลังจดทะเบียนเข้าจดทะเบียนในตลาดหลักทรัพย์เอ็ม เอ ไอ ปีที่2

6) บริษัท ฟลอยด์ จำกัด (มหาชน): FLOYD

ผลการดำเนินงานก่อนเข้าจดทะเบียน อัตราผลตอบแทนต่อสินทรัพย์ (Return on Asset (ROA) ในปี 2559 มีค่าเท่ากับร้อยละ 28.73 เป็นผลโดยตรงมาจากกำไรจากการดำเนินงานที่เพิ่มขึ้น จากการเพิ่มขึ้นของรายได้ที่สำคัญหลายโครงการ มาจากฐานลูกค้าในกลุ่มห้างสรรพสินค้าและค้าปลีก และมีการรับรู้รายได้จากงานสำคัญที่เซ็นสัญญาใหม่โดยเป็นโครงการระยะสั้น ทำให้บริษัทสามารถส่งมอบงานแล้วเสร็จได้ภายในปีหลังจากเซ็นสัญญา ส่วนกลุ่มลูกค้าที่มีระยะเวลาก่อสร้างนานเฉลี่ย 1-2 ปี จะมีการรับรู้รายได้ระหว่างปีตามขึ้นความสำเร็จของงาน

ผลการดำเนินงานภายหลังเข้าจดทะเบียน ปี 2561 หลังจากที่ได้ดำเนินธุรกิจเข้ามาในตลาดหลักทรัพย์อัตราผลตอบแทนต่อสินทรัพย์ ร้อยละ 10.27 ซึ่งมีแนวโน้มลดลงอย่างต่อเนื่องจากปีก่อนเข้าตลาดหลักทรัพย์ สาเหตุเกิดจากสินทรัพย์ที่เพิ่มขึ้นจากการส่งมอบงานวางบิลลูกค้าในช่วงปลายปี และก่อสร้างอาคารสำนักงานและศูนย์อบรมใหม่ เพื่อรองรับการขยายงานของบริษัทฯ ในอนาคต ส่วนในปี 2562 อัตราผลตอบแทนต่อสินทรัพย์ ร้อยละ 7.44 เป็นผลโดยตรงมาจากกำไรจากการดำเนินงานที่ลดลง สาเหตุเกิดจากมีการปรับตัวลดลงของรายได้ จากการที่รายได้จากโครงการแนวราบที่ลดลง ภาวะเศรษฐกิจชะลอตัว สุดท้ายในปี 2563 อัตราผลตอบแทนต่อสินทรัพย์สูงถึงร้อยละ 2.44 ซึ่งเป็นผลโดยตรงมาจากกำไรจากการดำเนินงานที่ลดลง ส่งผลให้สินทรัพย์รวม เช่น ลูกหนี้การค้าและลูกหนี้อื่น มูลค่างานเสร็จยังไม่ได้เรียกเก็บเงิน และเงินประกันผลงานลดลงอย่างต่อเนื่อง

บริษัท ฟลอยด์ จำกัด (มหาชน): FLOYD อยู่ในกลุ่มอสังหาริมทรัพย์และก่อสร้าง ซึ่งเป็นผู้ให้บริการรับเหมาติดตั้งงานประกอบอาคารและระบบสาธารณูปโภคครบวงจร บริษัทมีผลการดำเนินงานซึ่งวัดด้วยอัตราผลตอบแทนต่อสินทรัพย์ภายหลังจดทะเบียนเข้าตลาดหลักทรัพย์เอ็ม เอ ไอ ลดลงเมื่อเทียบกับผลการดำเนินงานก่อนจดทะเบียนเข้าตลาดหลักทรัพย์

7) บริษัท เชียงใหม่ริมตอย จำกัด (มหาชน): CRD

ผลการดำเนินงานก่อนเข้าจดทะเบียน อัตราผลตอบแทนต่อสินทรัพย์ (Return on Asset (ROA) ในปี 2559 มีค่าเท่ากับร้อยละ 6.97 แสดงให้เห็นว่าบริษัทสามารถใช้ประโยชน์จากสินทรัพย์ที่กิจการมีอยู่ก่อให้เกิดกำไรต่อกิจการได้ บริษัทเข้ารับงานราชการซึ่งมีอัตรากำไรขั้นต้นต่ำกว่างานเอกชน อีกทั้งช่วงดังกล่าวการเข้ารับงานจากภาคเอกชนในภาวะเศรษฐกิจชะลอตัว การคิดอัตรากำไรในการเข้ารับงานทำได้ไม่สูงนักเพื่อเพิ่มโอกาสในการเข้ารับงาน กอปรกับราคาวัสดุก่อสร้างโดยรวมปรับตัวเพิ่มขึ้น อาทิ เหล็ก และปูนซีเมนต์ เป็นต้น

ผลการดำเนินงานภายหลังเข้าจดทะเบียน ปี 2561 มีอัตราผลตอบแทนต่อสินทรัพย์ ร้อยละ 4.59 ซึ่งลดลงจากปีก่อนเข้าตลาดหลักทรัพย์อย่างมาก สาเหตุเกิดจากรายได้จากการรับเหมาก่อสร้างลดลง โดยเฉพาะโครงการงานราชการที่มีมูลค่างานสูงได้ทยอยสิ้นสุดลง และรับงานในส่วนของงานเอกชน บางโครงการอยู่ระหว่างดำเนินการส่งมอบพื้นที่ให้กับบริษัทเพื่อเริ่มงานก่อสร้าง รวมถึงโครงการใหม่ยังอยู่ในช่วงของการดำเนินการก่อสร้างในส่วนฐานราก เป็นผลทำให้การรับรู้รายได้ในปี 2561 ลดลง ในขณะที่ด้านสินทรัพย์เพิ่มขึ้น จากการที่บริษัทมีการลงทุนซื้อเครื่องจักร อุปกรณ์ก่อสร้าง เครื่องใช้สำนักงานและยานพาหนะ เป็นต้น ส่วนในปี 2562 อัตราผลตอบแทนต่อสินทรัพย์ ร้อยละ -1.85 เนื่องจากบริษัทมีกำไรขั้นต้นลดลงจากการก่อสร้างบางโครงการมีความล่าช้าและถูกยึดเวลาออกไปทำให้ค่าใช้จ่ายโครงการสูงขึ้น และทำให้ในปี 2562 บริษัทดำเนินงานมีผลประกอบการขาดทุน สุดท้ายในปี 2563 อัตราผลตอบแทนต่อสินทรัพย์เท่ากับ ร้อยละ -11.53 ซึ่งต่ำสุดเมื่อเทียบกับปีที่ผ่านมา จากการที่บริษัทดำเนินการมีผลขาดทุนขั้นต้น สาเหตุเกิดจากลูกค้าของบริษัทหลายรายชะลอแผนงานก่อสร้างออกไปอันเนื่องมาจากสถานการณ์แพร่ระบาดของ COVID-19 ทำให้บริษัทยังไม่สามารถเข้าดำเนินการก่อสร้างและรับรู้รายได้ของโครงการดังกล่าวได้นอกจากนี้ด้วยสถานการณ์ระบาดของ COVID-19 ทำให้มีโครงการก่อสร้างใหม่ของภาครัฐและเอกชนลดลง ส่งผลให้บริษัทมีรายได้จากสัญญาของโครงการใหม่ลดลงด้วย

บริษัท เชียงใหม่ริมตอย จำกัด (มหาชน): CRD อยู่ในกลุ่มอสังหาริมทรัพย์และก่อสร้างซึ่งประกอบธุรกิจรับเหมาก่อสร้างอาคารสิ่งปลูกสร้างและระบบสาธารณูปโภคครบวงจร บริษัทมีผลการดำเนินงานซึ่งวัดด้วยอัตราผลตอบแทนต่อสินทรัพย์ภายหลังจดทะเบียนเข้าตลาดหลักทรัพย์ เอ็ม เอ ไอ ลดลงเมื่อเทียบกับผลการดำเนินงานก่อนจดทะเบียนเข้าตลาดหลักทรัพย์

8) บริษัท เสริมสร้าง พาวเวอร์ คอร์ปอเรชั่น จำกัด (มหาชน): SSP

ผลการดำเนินงานก่อนเข้าจดทะเบียน อัตราผลตอบแทนต่อสินทรัพย์ (Return on Asset (ROA) ในปี 2559 มีค่าเท่ากับร้อยละ 10.40 สาเหตุหลักเกิดจากกำไรสุทธิและสินทรัพย์รวมของบริษัท ซึ่งบริษัทมีสินทรัพย์และสินทรัพย์ถาวรจากการลงทุนในโครงการโรงไฟฟ้าพลังงานแสงอาทิตย์ในต่างประเทศ แม้ว่าโครงการดังกล่าวยังไม่ก่อให้เกิดรายได้

ผลการดำเนินงานภายหลังเข้าจดทะเบียน ปี 2561-2562 มีอัตราผลตอบแทนต่อสินทรัพย์ ร้อยละ 6.24 และร้อยละ 6.18 ตามลำดับ มีสาเหตุจากทั้งกำไรสุทธิที่ลดลงและการเพิ่มขึ้นของสินทรัพย์และสินทรัพย์ถาวรจากการลงทุนในโครงการโรงไฟฟ้าพลังงานแสงอาทิตย์ และโครงการโรงไฟฟ้าโดยที่โครงการดังกล่าวยังไม่ก่อให้เกิดรายได้ โดยยังมีบางโครงการได้เริ่มดำเนินการเชิงพาณิชย์แล้วแต่ยังมีผลดำเนินการยังไม่เต็มปี และใน 2563 มีอัตราผลตอบแทนต่อสินทรัพย์ ร้อยละ 7.38 ซึ่งเพิ่มขึ้นจากปี 2562 เกิดจากโครงการใหม่ได้เริ่มดำเนินการเชิงพาณิชย์และทำให้เกิดรายได้เพิ่มขึ้น

บริษัท เสริมสร้าง พาวเวอร์ คอร์ปอเรชั่น จำกัด (มหาชน): SSP อยู่ในกลุ่มทรัพยากรซึ่งประกอบธุรกิจโดยการถือหุ้นในบริษัทอื่น (Holding Company) ที่ประกอบธุรกิจผลิตและจำหน่ายไฟฟ้าจากพลังงานหมุนเวียน บริษัทมีผลการดำเนินงานซึ่งวัดด้วยอัตราผลตอบแทนต่อสินทรัพย์ภายหลังจดทะเบียนในตลาดหลักทรัพย์ เอ็ม เอ ไอ ลดลงเมื่อเทียบกับผลการดำเนินงานก่อนจดทะเบียนในตลาดหลักทรัพย์

9) บริษัท ชีก้า อินโนเวชั่น จำกัด (มหาชน): ZIGA

ผลการดำเนินงานก่อนเข้าจดทะเบียน อัตราผลตอบแทนต่อสินทรัพย์ (Return on Asset (ROA) ในปี 2559 มีค่าเท่ากับร้อยละ 37.55 บริษัทมีสินทรัพย์รวมประกอบไปด้วยสินทรัพย์หมุนเวียนคิดเป็นร้อยละ 64.2 ของสินทรัพย์รวม และสินทรัพย์ไม่หมุนเวียนร้อยละ 35.80 ของสินทรัพย์รวม จะเห็นได้ว่าบริษัทมีส่วนของสินทรัพย์หมุนเวียนในสัดส่วนที่มากกว่า โดยเฉพาะเงินสดและรายการเทียบเท่าเงินสด ซึ่งในปี 2559 มีเงินสดและรายการเทียบเท่าเงินสดสูงถึง 109.40 ล้านบาท และสินค้าคงเหลือที่เพิ่มขึ้นเป็นเงิน 285.20 ล้านบาท เพื่อรองรับยอดขายที่คาดว่าจะเพิ่มขึ้น ซึ่งสอดคล้องกับการรับรู้รายได้จากการขายในปี

ผลการดำเนินงานภายหลังเข้าจดทะเบียน ปี 2561-2562 มีอัตราผลตอบแทนต่อสินทรัพย์ ร้อยละ 4.77 และร้อยละ 4.66 ตามลำดับ มีสาเหตุจากทั้งกำไรสุทธิที่ลดลง จากการขายที่ลดลง และการเพิ่มขึ้นของสินทรัพย์ที่สำคัญจากสินทรัพย์ไม่หมุนเวียน คือ ที่ดิน อาคาร และอุปกรณ์จากการซื้อสินทรัพย์เพิ่มและการเพิ่มขึ้นของค่าเสื่อมราคาซึ่งเป็นค่าใช้จ่ายในการดำเนินงานเพิ่มขึ้นจึงส่งผลให้กำไรสุทธิลดลง และใน 2563 มีอัตราผลตอบแทนต่อสินทรัพย์ ร้อยละ 12.71 ซึ่งเพิ่มขึ้นอย่างต่อเนื่องจากปี 2562 เกิดจากรายได้รวมของกิจการเพิ่มขึ้น ซึ่งมาจากรายได้จากขาย ZIGA ที่เพิ่มขึ้น เนื่องจากบริษัทได้เพิ่มช่องทางการจัดจำหน่ายผ่านทาง Online

บริษัท ชีก้า อินโนเวชั่น จำกัด (มหาชน): ZIGA อยู่ในกลุ่มสินค้าอุตสาหกรรมซึ่งประกอบธุรกิจผลิตและจำหน่ายเหล็กโครงสร้างและท่อเหล็กร้อยสายไฟบริษัทมีผลการดำเนินงานซึ่งวัดด้วยอัตราผลตอบแทนต่อสินทรัพย์ภายหลังจดทะเบียนในตลาดหลักทรัพย์ เอ็ม เอ ไอ ลดลงเมื่อเทียบกับผลการดำเนินงานก่อนจดทะเบียนในตลาดหลักทรัพย์

10) บริษัท เมกาเคม (ประเทศไทย) จำกัด (มหาชน): MGT

ผลการดำเนินงานก่อนเข้าจดทะเบียน อัตราผลตอบแทนต่อสินทรัพย์ (Return on Asset (ROA) ในปี 2559 มีค่าเท่ากับร้อยละ 9.68 สาเหตุหลักเกิดจากบริษัทมีสินทรัพย์รวมที่สำคัญ คือ สินทรัพย์หมุนเวียน เช่น เงินสดและรายการเทียบเท่าเงินสด ลูกหนี้การค้าและลูกหนี้อื่นสินค้าคงเหลือ และสินทรัพย์ไม่หมุนเวียน เช่น เงินลงทุนในบริษัทร่วม ที่ดิน อาคาร และอุปกรณ์ซึ่งในปี 2559 มีการซื้อรถขนส่งสินค้าและการลงทุนในอุปกรณ์คอมพิวเตอร์สำหรับแผนสำรองข้อมูลในกรณีฉุกเฉินของบริษัท

ผลการดำเนินงานภายหลังเข้าจดทะเบียน ปี 2561-2563 มีอัตราผลตอบแทนต่อสินทรัพย์ ตามลำดับเท่ากับร้อยละ 10.55 ร้อยละ 14.74 และร้อยละ 20.27 ซึ่งมีแนวโน้มเพิ่มขึ้นอย่างต่อเนื่อง เนื่องจากบริษัทมียอดขายที่เพิ่มสูงขึ้น และบริษัทยังสามารถบริหารต้นทุนขายได้อย่างมีประสิทธิภาพ ในขณะที่สินทรัพย์รวมมีการเปลี่ยนแปลงเพิ่มขึ้น โดยมาจากการลงทุนซื้อที่ดิน และอุปกรณ์ที่เพิ่มขึ้นในแต่ละปี

บริษัท เมกาเคม (ประเทศไทย) จำกัด (มหาชน): MGT อยู่ในกลุ่มสินค้าอุตสาหกรรมซึ่งประกอบธุรกิจบริการจัดจำหน่ายและให้คำปรึกษาเกี่ยวกับเคมีภัณฑ์แบบครบวงจร บริษัทมีผลการดำเนินงานซึ่งวัดด้วยอัตราผลตอบแทนต่อสินทรัพย์ภายหลังจดทะเบียนเข้าตลาดหลักทรัพย์ เอ็ม เอ ไอ เพิ่มขึ้นอย่างต่อเนื่อง เมื่อเทียบกับผลการดำเนินงานก่อนจดทะเบียนเข้าตลาดหลักทรัพย์

11) บริษัท แอ็พพลาย ดีพี จำกัด (มหาชน): ADB

ผลการดำเนินงานก่อนเข้าจดทะเบียน อัตราผลตอบแทนต่อสินทรัพย์ (Return on Asset (ROA) ในปี 2559 มีค่าเท่ากับร้อยละ 7.49 สาเหตุหลักเกิดจากบริษัทมีกำไรสุทธิเพิ่มขึ้นมาจากรายได้จากการขายผลิตภัณฑ์หลัก คือ รายได้จากการขายผลิตภัณฑ์เม็ดพลาสติกคอมปาวด์ รายได้จากการผลิตภัณฑ์กาวและผลิตภัณฑ์ยาแนว ส่วนในด้านสินทรัพย์ มีสินทรัพย์รวมที่สำคัญ คือ ลูกหนี้การค้าและลูกหนี้อื่นสินค้าคงเหลือ และอาคารและอุปกรณ์

ผลการดำเนินงานภายหลังเข้าจดทะเบียน ปี 2561-2562 มีอัตราผลตอบแทนต่อสินทรัพย์ ตามลำดับเท่ากับร้อยละ 2.22 และร้อยละ 1.4 เกิดจากรายได้รวมของบริษัทปรับตัวลดลง ในขณะที่สินทรัพย์รวมที่สำคัญเพิ่มขึ้นเล็กน้อย โดยเฉพาะปี 2562 มีที่ดิน อาคาร และอุปกรณ์เพิ่มขึ้นมาจากการขยายโรงงานใหม่เพื่อการผลิตกาวและยาแนวและอาคารโกดังเก็บสินค้าสำเร็จรูป และใน 2563 มีอัตราผลตอบแทนต่อสินทรัพย์ ร้อยละ 7.7 ซึ่งกลับมาเพิ่มขึ้นอย่างต่อเนื่องจากปี 2562 เกิดจากกำไรสุทธิเพิ่มขึ้น มาจากยอดขายระหว่างปี 2563 ปรับตัวเพิ่มขึ้นประมาณ 6 ล้านบาท เมื่อเปรียบเทียบกับช่วงปีก่อนหน้า ในขณะที่สินทรัพย์รวมปรับตัวลดลงเล็กน้อย

บริษัท แอ็พพลาย ดีพี จำกัด (มหาชน): ADB อยู่ในกลุ่มสินค้าอุตสาหกรรมซึ่งประกอบธุรกิจผลิตและจำหน่ายผลิตภัณฑ์เม็ดพลาสติกคอมปาวด์ และเคมีภัณฑ์ บริษัทมีผลการดำเนินงานซึ่งวัดด้วยอัตราผลตอบแทนต่อสินทรัพย์ภายหลังจดทะเบียนเข้าตลาดหลักทรัพย์ เอ็ม เอ ไอ ทั้ง 2 ปี มีค่าลดลงแล้วจึงเพิ่มขึ้นในปีที่ 3 เมื่อเทียบกับผลการดำเนินงานก่อนจดทะเบียนเข้าตลาดหลักทรัพย์

12) บริษัท บุรพา เทคนิคอล เอ็นจิเนียริ่ง จำกัด (มหาชน): ETE

ผลการดำเนินงานก่อนเข้าจดทะเบียน อัตราผลตอบแทนต่อสินทรัพย์ (Return on Asset (ROA) ในปี 2559 มีค่าเท่ากับร้อยละ 2.02 มาจากการที่บริษัทมีรายได้หลักจากการให้บริการงานด้านวิศวกรรมโดยเฉพาะงานวิศวกรรมระบบไฟฟ้า เนื่องจากงานส่วนใหญ่มีการรับรู้รายได้ตามขั้นความสำเร็จของงานไปแล้วในช่วงปี 2558 ซึ่งในปี 2559 มีการดำเนินธุรกิจพลังงานทดแทนจากพลังงานแสงอาทิตย์ และจะเริ่มผลิตกระแสไฟฟ้าเพื่อจำหน่ายเชิงพาณิชย์ได้ในปีถัดไป ทำให้บริษัทยังไม่มีรายได้จากธุรกิจพลังงานทดแทนจากพลังงานแสงอาทิตย์ โดยมีการบันทึกเงินลงทุนในส่วนที่เกี่ยวข้องกับการก่อสร้างเป็นสินทรัพย์โครงการโรงไฟฟ้าพลังงานแสงอาทิตย์จำนวน 891.51 ล้านบาท ส่วนในด้านสินทรัพย์ มีสินทรัพย์รวมที่สำคัญ คือ ลูกหนี้การค้าของกลุ่มบริการงานวิศวกรรม และเงินลงทุนในธุรกิจพลังงานทดแทนจากพลังงานแสงอาทิตย์ส่วนที่บันทึกเป็นสินทรัพย์ของบริษัท

ผลการดำเนินงานภายหลังเข้าจดทะเบียน ปี 2561 มีอัตราผลตอบแทนต่อสินทรัพย์ ตามลำดับเท่ากับร้อยละ -0.55 เนื่องจากผลประกอบการของบริษัทมีผลขาดทุน ถึงแม้ว่าบริษัทจะดำเนินการมีกำไรขั้นต้นก็ตาม สาเหตุมาจากธุรกิจบริการด้านวิศวกรรมมีกำไรลดลงจากการที่บริษัทไม่สามารถบริหารต้นทุนจากโครงการดังกล่าวได้อย่างมีประสิทธิภาพ บริษัทจะต้องเร่งงานโครงการจึงได้ปรับประมาณการต้นทุนเพิ่มขึ้น ส่งผลให้กำไรลดลง ส่วนบางโครงการเช่นโครงการวิศวกรรมไฟฟ้าบางส่วนที่รับรู้กำไรตามขั้นความสำเร็จไปแล้วในปี 2560 ต่อมาในปี 2561 เหลืองานให้รับรู้ขั้นความสำเร็จเพียงเล็กน้อย ด้วยเหตุนี้ทำให้มีผลประกอบการขาดทุน และใน 2562-2563 มีอัตราผลตอบแทนต่อสินทรัพย์ ร้อยละ 4.26 และร้อยละ 3.79 ตามลำดับ เกิดจากรายได้รวมของบริษัทปรับตัวเพิ่มขึ้นในธุรกิจบริการบริหารจัดการ ธุรกิจบริการงานวิศวกรรม ธุรกิจพลังงานทดแทน ในขณะที่สินทรัพย์รวมลดลงเกิดจากสินทรัพย์ที่สำคัญได้แก่ เงินสดและรายการเทียบเท่าเงินสด เงินฝากธนาคารที่ติดภาระค้ำประกัน ลูกหนี้การค้าและลูกหนี้อื่น สินทรัพย์ที่เกิดจากสัญญา สินค้าคงเหลือ สินทรัพย์ภาษีเงินได้รอการตัดบัญชี เป็นต้น

บริษัท บุรพา เทคนิคอล เอ็นจิเนียริ่ง จำกัด (มหาชน): ETE อยู่ในกลุ่มบริการซึ่งประกอบธุรกิจบริการบริหารจัดการด้านพลังงานทดแทน บริการงานวิศวกรรมบริษัทมีผลการดำเนินงานซึ่งวัดด้วยอัตราผลตอบแทนต่อสินทรัพย์ภายหลังจดทะเบียนเข้าตลาดหลักทรัพย์ เอ็ม เอ ไอ 1 ปี ผลการดำเนินงานลดลง แล้วจึงเพิ่มขึ้นในปีต่อมาเมื่อเทียบกับผลการดำเนินงานก่อนจดทะเบียนเข้าตลาดหลักทรัพย์

13) บริษัท สยามอีสต์ โซลูชั่น จำกัด (มหาชน): SE

ผลการดำเนินงานก่อนเข้าจดทะเบียน อัตราผลตอบแทนต่อสินทรัพย์ (Return on Asset (ROA) ในปี 2559 มีค่าเท่ากับร้อยละ 11.77 สาเหตุหลักเกิดจากบริษัทดำเนินงานมีผลประกอบการกำไร เป็นผลมาจากรายได้จากการขายและบริการเพิ่มขึ้น ส่งผลให้บริษัทมีกำไรขั้นต้นและกำไรสุทธิ ส่วนในด้านสินทรัพย์รวมที่สำคัญได้แก่ เงินสดและรายการเทียบเท่าเงินสด ลูกหนี้การค้าและลูกหนี้อื่น สินค้าคงเหลือ และอาคาร และอุปกรณ์ ซึ่งในปี 2559 บริษัทมีการซื้อสินทรัพย์ที่ใช้สนับสนุนการดำเนินธุรกิจเพิ่มขึ้น

ผลการดำเนินงานภายหลังเข้าจดทะเบียน ปี 2561 มีอัตราผลตอบแทนต่อสินทรัพย์ ตามลำดับ เท่ากับร้อยละ 7.66 สาเหตุหลักเกิดจากสินทรัพย์ที่สำคัญคือการเพิ่มขึ้นของลูกหนี้การค้าเนื่องจากการขายเพิ่มขึ้น ลูกหนี้เงินกู้ยืมเพิ่มขึ้น อาคารและอุปกรณ์เพิ่มขึ้นจากการก่อสร้างอาคาร WORK SHOP เพื่อรองรับงานบริการที่เพิ่มมากขึ้น ในขณะที่กำไรสุทธิลดลงจากการไม่สามารถปรับราคาขายสินค้าได้เนื่องจากจะกระทบต่อภาวะการแข่งขันกับคู่แข่ง ประกอบกับมีค่าใช้จ่ายในการขายและบริหารเพิ่มขึ้น ต่อมาในปี 2562- 2563 มีอัตราผลตอบแทนต่อสินทรัพย์ ร้อยละ 9.74 และร้อยละ 10.05 ตามลำดับ ซึ่งมีแนวโน้มเพิ่มขึ้นจากปี 2561 เป็นผลประกอบการมีกำไรสุทธิมาจากรายได้จากการขายและบริการของธุรกิจ ถึงแม้ว่าสินทรัพย์รวมจะเพิ่มขึ้นจากลูกหนี้การค้าและสินค้าคงเหลือก็ตาม

บริษัท สยามอีสต์ โซลูชั่น จำกัด (มหาชน): SE อยู่ในกลุ่มบริการซึ่งดำเนินธุรกิจจัดหาและจำหน่ายสินค้าอุตสาหกรรมที่เกี่ยวข้องกับการผลิต และระบบสาธารณูปโภคบริษัทมีผลการดำเนินงานซึ่งวัดด้วยอัตราผลตอบแทนต่อสินทรัพย์ภายหลังจดทะเบียนเข้าตลาดหลักทรัพย์ เอ็ม เอ ไอ ลดลงเมื่อเทียบกับผลการดำเนินงานก่อนจดทะเบียนเข้าตลาดหลักทรัพย์

14) บริษัท เดนทัล คอร์ปอเรชั่น จำกัด (มหาชน): D

ผลการดำเนินงานก่อนเข้าจดทะเบียน อัตราผลตอบแทนต่อสินทรัพย์ (Return on Asset (ROA) ในปี 2559 มีค่าเท่ากับร้อยละ 18.91 สาเหตุหลักเกิดจากกำไรสุทธิเพิ่มขึ้นมาจากการลดลงของต้นทุนขายและต้นทุนการให้บริการ และรายได้เพิ่มขึ้น ส่วนหนึ่งมาจากรายได้การให้บริการในสาขาภูเก็ต สไมล์ ชิกเนเจอร์ สาขาเซ็นทรัล เวสต์เกต และสาขาเซ็นทรัลเฟสติวัล อีสต์วิลล์ เนื่องจากสาขาดังกล่าวได้เปิดดำเนินการเต็มปี 2559 เป็นปีแรก ประกอบกับได้รวมรายได้จากการ

บริการของสาขาเซ็นทรัลพลาซ่าปิ่นเกล้า ซึ่งเปิดดำเนินการในช่วงต้นปี 2559 ด้วย ส่วนด้านสินทรัพย์ บริษัทมีการลงทุนซื้อที่ดินซึ่งจะใช้เป็นสถานที่ก่อสร้างโรงพยาบาลทันตกรรมกรุงเทพ อินเตอร์เนชั่นแนล ประกอบกับบริษัทฯ มีการลงทุนซื้อสิทธิการเช่าพื้นที่บางส่วนของอาคารศูนย์การค้า เอ็มควอเทียร์ เพื่อขยายสาขาเพิ่มขึ้น

ผลการดำเนินงานภายหลังเข้าจดทะเบียน ปี 2561 มีอัตราผลตอบแทนต่อสินทรัพย์ ตามลำดับ เท่ากับร้อยละ 4.47 เนื่องจากบริษัทมีกำไรสุทธิลดลง ในขณะที่ด้านสินทรัพย์มีการเปลี่ยนแปลงเพิ่มขึ้น เช่น ลูกหนี้การค้า สินค้าคงเหลือ และค่าความนิยมจากการซื้อสินทรัพย์ในการดำเนินธุรกิจจำหน่ายวัสดุและอุปกรณ์ทันตกรรม ของบริษัท เด็นทัล วิชั่น จำกัด และที่ดิน อาคาร และอุปกรณ์ ที่เพิ่มขึ้นจากงานระหว่างก่อสร้างโครงการโรงพยาบาลทันตกรรม อินเตอร์เนชั่นแนล ต่อมาในปี 2562-2563 มีอัตราผลตอบแทนต่อสินทรัพย์ ร้อยละ -3.93 และร้อยละ -2.32 ตามลำดับ เนื่องจากผลประกอบการของบริษัทมีผลขาดทุน ในปี 2562 บริษัทมีสินทรัพย์รวมเพิ่มขึ้นจากการที่บริษัทมีการขยายสาขาเพิ่มเติมอีกจำนวน 1 สาขา คือ สาขาเชียงใหม่เดนทัลเซ็นเตอร์ และในปี 2563 มีการจัดประเภทรายการสินทรัพย์ใหม่ ตามมาตรฐานการรายงานทางการเงินฉบับที่ 16 เรื่องสัญญาเช่า เดิมที่ดินและอาคารและอุปกรณ์มูลค่ารวม 24.10 ล้านบาท เดิมเป็นสถานที่ตั้งศูนย์ทันตกรรมสไมล์ซิกเนเจอร์ สาขาภูเก็ต ไปเป็นอสังหาริมทรัพย์เพื่อการลงทุนภายหลังการตัดสินใจปิดดำเนินการในสาขาดังกล่าว และการลดสินค้าคงเหลือตามความต้องการของสินค้าที่เปลี่ยนแปลงไป เนื่องจากผลกระทบของการแพร่ระบาดของโรคโควิด 19

บริษัท เดนทัล คอร์ปอเรชั่น จำกัด (มหาชน): D อยู่ในกลุ่มบริการซึ่งดำเนินธุรกิจให้บริการทางทันตกรรมแบบครบวงจรบริษัทมีผลการดำเนินงานซึ่งวัดด้วยอัตราผลตอบแทนต่อสินทรัพย์ภายหลังจดทะเบียนเข้าตลาดหลักทรัพย์ เอ็ม เอ ไอ ลดลงเมื่อเทียบกับผลการดำเนินงานก่อนจดทะเบียนเข้าตลาดหลักทรัพย์

15) บริษัท เจเคเอ็น โกลบอล มีเดีย จำกัด (มหาชน): JKN

ผลการดำเนินงานก่อนเข้าจดทะเบียน อัตราผลตอบแทนต่อสินทรัพย์ (Return on Asset (ROA) ในปี 2559 มีค่าเท่ากับร้อยละ 11.98 สาเหตุหลักมาจากผลประกอบการมีกำไรสุทธิเมื่อเปรียบเทียบกับสัดส่วนของสินทรัพย์รวมที่สำคัญได้แก่ ได้แก่ ลิขสิทธิ์คอนเทนต์ ซึ่งบันทึกเป็นสินทรัพย์ไม่มีตัวตนในงบการเงินรวมของบริษัท และเงินสดและรายการเทียบเท่าเงินสดแล้ว พบว่าบริษัทมีสัดส่วนของกำไรสุทธิมากกว่าสินทรัพย์รวม

ผลการดำเนินงานภายหลังเข้าจดทะเบียน ปี 2561-2563 มีอัตราผลตอบแทนต่อสินทรัพย์ ตามลำดับ เท่ากับร้อยละ 11.09 ร้อยละ 11.38 และร้อยละ 11.51 ซึ่งแทบจะไม่เปลี่ยนแปลงไปจากก่อนการจดทะเบียนเข้าตลาดหลักทรัพย์ เอ็ม เอ ไอ มากนัก ขึ้นอยู่กับกำไรสุทธิที่เปลี่ยนแปลงในแต่ละปีนั้นๆ ในขณะที่สินทรัพย์ที่สำคัญได้แก่ ลูกหนี้การค้าและลูกหนี้อื่น เงินจ่ายล่วงหน้าค่าซื้อสิทธิรายการ ลิขสิทธิ์รายการ สินทรัพย์ไม่หมุนเวียน เป็นต้น

บริษัท เจเคเอ็น โกลบอล มีเดีย จำกัด (มหาชน): JKN อยู่ในกลุ่มบริการซึ่งดำเนินธุรกิจให้บริการและจำหน่ายลิขสิทธิ์ และธุรกิจโฆษณาและประชาสัมพันธ์สินค้าทางโทรทัศน์ บริษัทมีผลการดำเนินงานซึ่งวัดด้วยอัตราผลตอบแทนต่อสินทรัพย์ภายหลังจดทะเบียนเข้าตลาดหลักทรัพย์ เอ็ม เอ ไอ ไม่เปลี่ยนแปลงเมื่อเทียบกับผลการดำเนินงานก่อนจดทะเบียนเข้าตลาดหลักทรัพย์

16) บริษัท สหไทย เทอร์มินอล จำกัด (มหาชน): PORT

ผลการดำเนินงานก่อนเข้าจดทะเบียน อัตราผลตอบแทนต่อสินทรัพย์ (Return on Asset (ROA) ในปี 2559 มีค่าเท่ากับร้อยละ 5.19 สาเหตุหลักมาจากผลประกอบการมีกำไรสุทธิจากการที่บริษัทมีรายได้ที่เพิ่มขึ้นจากธุรกิจการให้บริการท่าเทียบเรือเชิงพาณิชย์ครบวงจร ถึงแม้ว่าจะมีสินทรัพย์รวมเพิ่มขึ้น จากการที่บริษัทมีการลงทุนปรับปรุงท่าเทียบเรือ และซื้อเครื่องจักรเพิ่มเติม

ผลการดำเนินงานภายหลังเข้าจดทะเบียน ปี 2561 มีอัตราผลตอบแทนต่อสินทรัพย์ ตามลำดับเท่ากับร้อยละ 7.15 สาเหตุหลักมาจากผลประกอบการของบริษัทมีกำไรเพิ่มขึ้นมาจากปริมาณการให้บริการท่าเทียบเรือเชิงพาณิชย์ทั้งเรือใหญ่ และเรือชายฝั่ง ที่เพิ่มมากขึ้น และสามารถบริหารจัดการต้นทุนได้ดี ทำให้มีกำไรขั้นต้นและกำไรสุทธิ ในขณะที่มีการเพิ่มขึ้นของสินทรัพย์รวมจากการที่บริษัทมีการขยายธุรกิจไปลงทุนในกิจกรรมซ่อมและบำรุงรักษาตู้คอนเทนเนอร์ และการซื้อเครื่องบินทำใหม่ เป็นต้น ต่อมาในปี 2562-2563 มีอัตราผลตอบแทนต่อสินทรัพย์ตามลำดับเท่ากับร้อยละ 5.70 และร้อยละ 3.87 โดยมีสาเหตุหลักมาจากสินทรัพย์ถาวรที่ปรับเพิ่มขึ้นในขณะที่กำไรลดลง

บริษัท สหไทย เทอร์มินอล จำกัด (มหาชน): PORT อยู่ในกลุ่มบริการซึ่งดำเนินธุรกิจให้บริการท่าเทียบเรือเชิงพาณิชย์ และบริการด้านโลจิสติกส์ครบวงจรบริษัทมีผลการดำเนินงานซึ่งวัดด้วยอัตราผลตอบแทนต่อสินทรัพย์ภายหลังจดทะเบียนเข้าตลาดหลักทรัพย์ เอ็ม เอ ไอ เพิ่มขึ้นภายหลังเข้าตลาด 1 ปี แล้วลดลงในปีต่อไป เมื่อเทียบกับผลการดำเนินงานก่อนจดทะเบียนเข้าตลาดหลักทรัพย์

17) บริษัท ไทยมู้ย คอร์ปอเรชั่น จำกัด (มหาชน): THMUI

ผลการดำเนินงานก่อนเข้าจดทะเบียน อัตราผลตอบแทนต่อสินทรัพย์ (Return on Asset (ROA) ในปี 2559 มีค่าเท่ากับร้อยละ 5.66 สาเหตุหลักมาจากบริษัทมีกำไรสุทธิมาจาก รายได้หลักคือ การขายผลิตภัณฑ์ท่อ HDPE และอุปกรณ์ท่อ และในส่วนของสินทรัพย์รวมประกอบด้วย ลูกหนี้การค้าและลูกหนี้อื่น สินค้าคงเหลือ และอาคารและอุปกรณ์ โดยสินทรัพย์ที่เพิ่มขึ้นมากจาก การขยายพื้นที่โกดังสำหรับการจัดเก็บสินค้าคงเพิ่มเติม ส่วนการเพิ่มขึ้นของลูกหนี้เกิดจากการให้ เครดิตทางการค้าแก่ลูกค้าท่อ HDPE

ผลการดำเนินงานภายหลังเข้าจดทะเบียน ปี 2561 มีอัตราผลตอบแทนต่อสินทรัพย์ ตามลำดับ เท่ากับร้อยละ 8.1 สาเหตุหลักมาจากผลประกอบการของบริษัทมีกำไรเพิ่มขึ้น มาจากรายได้จากการขายและบริการผลิตภัณฑ์ท่อ HDPE และอุปกรณ์ท่อให้กับลูกค้าในโครงการ สาธารณูปโภคขนาดใหญ่รายหนึ่งจำนวน 114.61 ล้านบาท ต่อมาในปี 2562-2563 มีอัตราผลตอบแทน ต่อสินทรัพย์ ตามลำดับเท่ากับร้อยละ -2.5 และร้อยละ -0.73 เกิดจากในปี 2562 บริษัทมีรายได้จาก การขายและบริการลดลง ทำให้ไม่สามารถครอบคลุมค่าใช้จ่ายในการขายและบริการได้ ถึงแม้ว่า บริษัทจะมีกำไรขั้นต้นก็ตาม และบริษัทยังคงมีการลงทุนในสินทรัพย์เพิ่มขึ้น จึงทำให้อัตราผลตอบแทน ต่อสินทรัพย์ปรับตัวลดลง

บริษัท ไทยมู้ย คอร์ปอเรชั่น จำกัด (มหาชน): THMUI อยู่ในกลุ่มบริการซึ่ง ดำเนินธุรกิจจัดจำหน่ายผลิตภัณฑ์ลวดสลิงและอุปกรณ์ยกหิ้วที่มีคุณภาพ รวมถึงให้บริการหลัง การขายที่ครบวงจร บริษัทมีผลการดำเนินงานซึ่งวัดด้วยอัตราผลตอบแทนต่อสินทรัพย์ภายหลังจ ดทะเบียนเข้าตลาดหลักทรัพย์ เอ็ม เอ ไอ เพิ่มขึ้นภายหลังเข้าตลาด 1 ปี แล้วลดลงในปีต่อไป เมื่อเทียบ กับผลการดำเนินงานก่อนจดทะเบียนเข้าตลาดหลักทรัพย์

จากผลการวิเคราะห์อัตราผลตอบแทนต่อสินทรัพย์ของบริษัทจดทะเบียนอาจสรุป เป็นภาพรวมได้ว่ามีแนวโน้มลดลง จะมีบางบริษัทที่มีผลการดำเนินงานภายหลังจดทะเบียนเข้าตลาด มีค่าเพิ่มขึ้น ซึ่งผลการดำเนินงานลดลงหลังเข้าจดทะเบียนเข้าในตลาดหลักทรัพย์ เอ็ม เอ ไอ จะ เพิ่มขึ้นหรือลดลงจะสัมพันธ์กับความสามารถในการทำกำไรของแต่ละบริษัท ซึ่งสามารถแสดงเป็น กราฟได้ดังภาพที่ 4.4

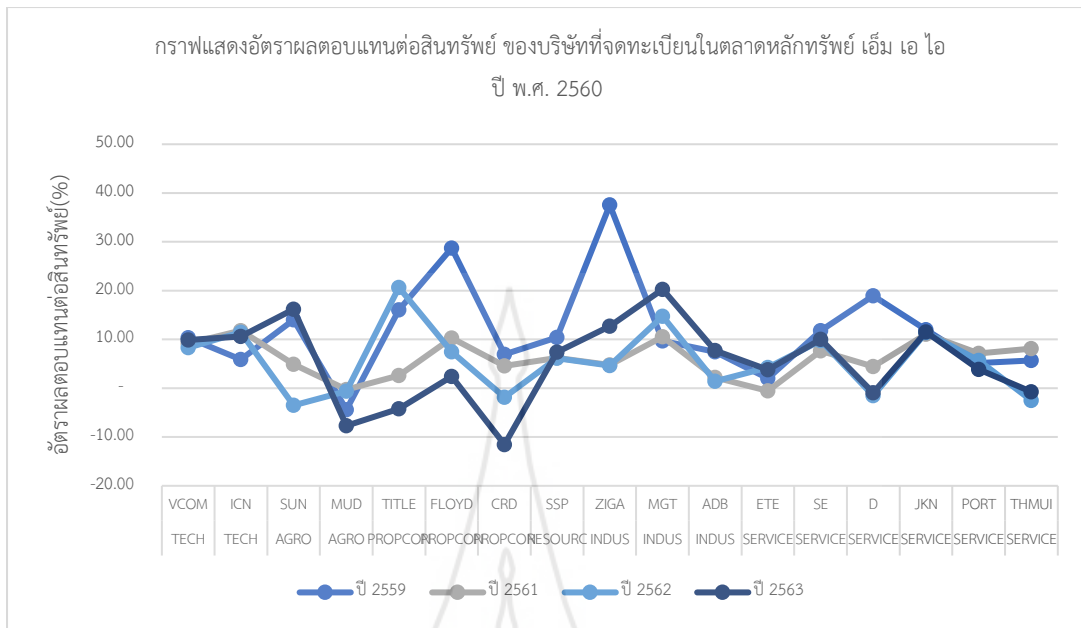

ภาพที่ 4.4 กราฟแสดงอัตราผลตอบแทนต่อสินทรัพย์ ของบริษัทที่จดทะเบียน
ในตลาดหลักทรัพย์ เอ็ม เอ ไอ ปี พ.ศ. 2560

จากภาพที่ 4.4 ซึ่งแสดงการเปลี่ยนแปลงของความสามารถในการทำกำไร โดยวัดจากอัตราผลตอบแทนต่อสินทรัพย์ของบริษัทที่จดทะเบียนในตลาดหลักทรัพย์ เอ็ม เอ ไอ ปี พ.ศ. 2560 จำนวน 17 บริษัท จะอธิบายได้ว่าแต่ละบริษัทในภาพรวมมีแนวโน้มความสามารถในการทำกำไรลดลง จะมีบางบริษัทที่มีผลการดำเนินงานภายหลังจดทะเบียนเข้าตลาดมีค่าเพิ่มขึ้น โดยที่ผลการดำเนินงานลดลงหลังเข้าจดทะเบียนเข้าในตลาดหลักทรัพย์ เอ็ม เอ ไอ จะเพิ่มขึ้นหรือลดลงในแต่ละบริษัทมีความสัมพันธ์กับความสามารถในการทำกำไรของแต่ละบริษัท โดยบริษัทที่มีแนวโน้มลดลง 7 บริษัทได้แก่ 1) บริษัท วินท์คอม เทคโนโลยี จำกัด (มหาชน): VCOM อยู่ในกลุ่มอุตสาหกรรมเทคโนโลยีซึ่งดำเนินธุรกิจตัวแทนจำหน่ายผลิตภัณฑ์ระบบเทคโนโลยีสารสนเทศ เสนอการให้บริการครบวงจร 2) บริษัท ฟลอยด์ จำกัด (มหาชน): FLOYD อยู่ในกลุ่มอสังหาริมทรัพย์และก่อสร้างซึ่งเป็นผู้ให้บริการรับเหมาติดตั้งงานประกอบอาคารและระบบสาธารณูปโภคครบวงจร 3) บริษัท เชียงใหม่ रिमदอย จำกัด (มหาชน): CRD อยู่ในกลุ่มอสังหาริมทรัพย์และก่อสร้างซึ่งประกอบธุรกิจรับเหมาก่อสร้างอาคารสิ่งปลูกสร้างและระบบสาธารณูปโภคครบวงจร 4) บริษัท เสริมสร้าง พาวเวอร์ คอร์ปอเรชั่น จำกัด (มหาชน): SSP อยู่ในกลุ่มทรัพยากรซึ่งประกอบธุรกิจโดยการถือหุ้นในบริษัทอื่น (Holding Company) ที่ประกอบธุรกิจผลิตและจำหน่ายไฟฟ้าจากพลังงานหมุนเวียน 5) บริษัท ซิก้า อินโนเวชั่น จำกัด (มหาชน): ZIGA อยู่ในกลุ่มสินค้าอุตสาหกรรมซึ่งประกอบธุรกิจผลิตและจำหน่ายเหล็กโครงสร้างและท่อเหล็กร้อยสายไฟ 6) บริษัท สยามอีสต์ โซลูชั่น จำกัด (มหาชน): SE อยู่ในกลุ่ม

บริการซึ่งดำเนินธุรกิจจัดหาและจำหน่ายสินค้าอุตสาหกรรมที่เกี่ยวข้องกับการผลิต และระบบสาธารณูปโภค 7) บริษัท เดนทัล คอร์ปอเรชั่น จำกัด (มหาชน): D อยู่ในกลุ่มบริการซึ่งดำเนินธุรกิจให้บริการทางทันตกรรมแบบครบวงจร

บางบริษัทมีผลการดำเนินงานภายหลังจดทะเบียนเข้าตลาดหลักทรัพย์ เอ็ม เอ ไอ ทั้ง 2 ปี มีค่าลดลงแล้วจึงเพิ่มขึ้นในปีที่ 3 เมื่อเทียบกับผลการดำเนินงานก่อนจดทะเบียนเข้าตลาดหลักทรัพย์ จำนวน 2 บริษัท ได้แก่ 1) บริษัท ซันสวีท จำกัด (มหาชน): SUN อยู่ในกลุ่มเกษตรและอุตสาหกรรมอาหารซึ่งดำเนินธุรกิจเป็นผู้ผลิตและจำหน่ายข้าวโพดหวานแปรรูปและผลิตภัณฑ์สินค้าเกษตรอื่นๆ 2) บริษัท แอ็พพลาย ดีพี จำกัด (มหาชน): ADB อยู่ในกลุ่มสินค้าอุตสาหกรรมซึ่งประกอบธุรกิจผลิตและจำหน่ายผลิตภัณฑ์เม็ดพลาสติกคอมปาวด์ และเคมีภัณฑ์

บางบริษัทมีผลการดำเนินงานภายหลังจดทะเบียนเข้าตลาดหลักทรัพย์ เอ็ม เอ ไอ 1 ปี ผลการดำเนินงานลดลง แล้วจึงเพิ่มขึ้นในปีต่อมาเมื่อเทียบกับผลการดำเนินงานก่อนจดทะเบียนเข้าตลาดหลักทรัพย์ จำนวน 1 บริษัท ได้แก่ บริษัท บูรพา เทคโนโลยี เอ็นจิเนียริ่ง จำกัด (มหาชน): ETE อยู่ในกลุ่มบริการซึ่งประกอบธุรกิจบริการบริหารจัดการด้านพลังงานทดแทน บริการงานวิศวกรรม

1.5 อัตราส่วนผลตอบแทนต่อส่วนของผู้ถือหุ้น ผลการวิเคราะห์สภาพคล่องโดยใช้อัตราส่วนผลตอบแทนต่อส่วนของผู้ถือหุ้นของบริษัทจดทะเบียนที่ออกจำหน่ายหุ้นแก่ประชาชนเป็นครั้งแรก ภายหลังการเข้าจดทะเบียนในตลาดหลักทรัพย์ เอ็ม เอ ไอ พ.ศ. 2560 จำนวน 17 บริษัท แสดงได้ดังตารางที่ 4.5

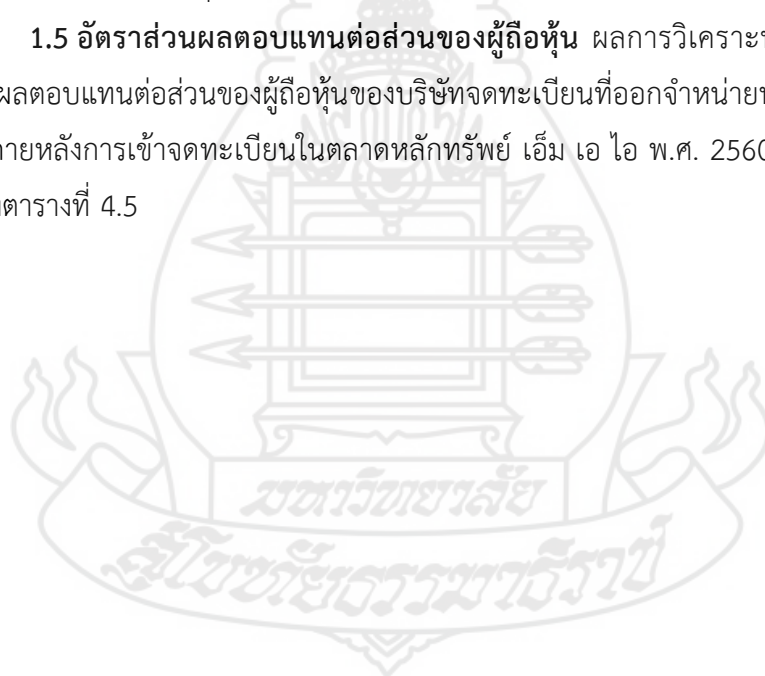

ตารางที่ 4.5 อัตราผลตอบแทนต่อส่วนของผู้ถือหุ้น ปี พ.ศ. 2560

ที่	รายชื่อบริษัท	ชื่อ หลักทรัพย์	กลุ่ม อุตสาหกรรม	อัตราผลตอบแทนต่อส่วนของผู้ถือหุ้น(%)			
				ปี 2559	ปี 2561	ปี 2562	ปี 2563
1	บริษัท วินท์คอม เทคโนโลยี จำกัด (มหาชน)	VCOM	TECH	25.24	14.98	15.72	20.14
2	บริษัท อินฟอร์เมชั่น แอนด์ คอมมิวนิเคชั่น เน็ทเวิร์คส จำกัด (มหาชน)	ICN	TECH	1.91	16.70	17.49	19.84
3	บริษัท ชันสวีท จำกัด (มหาชน)	SUN	AGRO	137.05	6.12	- 4.76	20.60
4	บริษัท มัด แอนด์ ฮาร์ด จำกัด (มหาชน)	MUD	AGRO	- 8.50	- 0.40	- 0.90	-17.40
5	บริษัท รัมโพธิ์ พร็อพเพอร์ตี้ จำกัด (มหาชน)	TITLE	PROPCON	47.65	5.24	35.76	- 6.57
6	บริษัท ฟลอยด์ จำกัด (มหาชน)	FLOYD	PROPCON	42.29	10.46	7.63	2.36
7	บริษัท เชียงใหม่ริมตอย จำกัด (มหาชน)	CRD	PROPCON	21.26	6.24	- 4.76	-22.86
8	บริษัท เสริมสร้าง พาวเวอร์ คอร์ปอเรชั่น จำกัด (มหาชน)	SSP	RESOURC	42.80	14.09	14.93	18.45
9	บริษัท ซิก้า อินโนเวชั่น จำกัด (มหาชน)	ZIGA	INDUS	79.01	5.53	4.67	14.97
10	บริษัท เมกาเคมี (ประเทศไทย) จำกัด (มหาชน)	MGT	INDUS	14.97	13.51	19.31	25.05
11	บริษัท แอ็พพลาย ดีบี จำกัด (มหาชน)	ADB	INDUS	26.54	2.23	0.56	11.36
12	บริษัท บูรพา เทคโนโลยี เอ็นจิเนียริ่ง จำกัด (มหาชน)	ETE	SERVICE	15.25	- 8.79	3.54	6.14
13	บริษัท สยามอีสต์ โซลูชั่น จำกัด (มหาชน)	SE	SERVICE	20.75	8.70	10.94	11.55
14	บริษัท เดนทัล คอร์ปอเรชั่น จำกัด (มหาชน)	D	SERVICE	45.02	8.21	- 3.93	- 2.32
15	บริษัท เจเคเอ็น โกลบอล มีเดีย จำกัด (มหาชน)	JKN	SERVICE	35.18	11.73	11.84	12.95
16	บริษัท สหไทย เทอร์มินอล จำกัด (มหาชน)	PORT	SERVICE	24.37	14.80	8.59	4.14
17	บริษัท ไทยมุย คอร์ปอเรชั่น จำกัด (มหาชน)	THMUI	SERVICE	12.64	7.76	- 3.83	- 3.26

ตารางที่ 4.5 ให้ข้อมูลรายชื่อบริษัท ชื่อหลักทรัพย์ กลุ่มอุตสาหกรรมและผลการคำนวณ อัตราส่วนผลตอบแทนต่อส่วนของผู้ถือหุ้นของบริษัทจดทะเบียน ในตลาดหลักทรัพย์ เอ็ม เอ ไอ พ.ศ. 2560 จำนวน 17 บริษัท โดยจะวิเคราะห์ความสามารถในการทำกำไรของแต่ละบริษัท ดังนี้

1) บริษัท วินท์คอม เทคโนโลยี จำกัด (มหาชน): VCOM

ผลการดำเนินงานก่อนเข้าจดทะเบียน อัตราผลตอบแทนต่อส่วนของผู้ถือหุ้น (Return on Equity (ROE) ในปี 2559 มีค่าเท่ากับร้อยละ 25.24 จากการที่บริษัทสามารถนำเงินทุนของบริษัทในส่วนของผู้ถือหุ้นไปลงทุนและบริหารการลงทุนก่อให้เกิดประโยชน์ต่อบริษัทได้

ผลการดำเนินงานภายหลังเข้าจดทะเบียน ปี 2561-2562 หลังจากที่บริษัทได้ดำเนินธุรกิจเข้ามาในตลาดหลักทรัพย์อัตราผลตอบแทนต่อส่วนของผู้ถือหุ้น ร้อยละ 14.98 และร้อยละ 15.72 ตามลำดับ ซึ่งเป็นอัตราที่ลดลงเนื่องจากบริษัทมีกำไรสุทธิลดลง สาเหตุหลักเกิดจากการเข้าซื้อหุ้นสามัญทั้งหมดของบริษัท ไอ-ซีเคียว จำกัด ประกอบกับมีการจ่ายเงินปันผลในระหว่างปี จึงเป็นเหตุให้ส่วนของผู้ถือหุ้นลดลง ส่วนในปี 2563 มีอัตราผลตอบแทนต่อส่วนของผู้ถือหุ้นร้อยละ 20.24 ซึ่งบริษัทสามารถบริหารจัดการนำส่วนของผู้ถือหุ้นไปบริหารจัดการได้ดีทำให้กิจการมีผลประกอบการเพิ่มขึ้นได้ สาเหตุหลักเกิดจากบริษัทมีรายได้ทั้งในและต่างประเทศที่เติบโตขึ้นจากปีก่อน โดยเฉพาะรายได้จากกลุ่มประเทศ CLM อีกทั้งบริษัทสามารถบริหารกิจการมีกำไรขั้นต้น และกำไรสุทธิจากการรับงานในโครงการขนาดใหญ่

บริษัท วินท์คอม เทคโนโลยี จำกัด (มหาชน): VCOM อยู่ในกลุ่มอุตสาหกรรมเทคโนโลยีซึ่งดำเนินธุรกิจตัวแทนจำหน่ายผลิตภัณฑ์ระบบเทคโนโลยีสารสนเทศ เสนอการให้บริการครบวงจร บริษัทมีผลการดำเนินงานซึ่งวัดด้วยอัตราผลตอบแทนต่อส่วนของผู้ถือหุ้นภายหลังจดทะเบียนเข้าตลาดหลักทรัพย์ เอ็ม เอ ไอ ลดลงเมื่อเทียบกับผลการดำเนินงานก่อนจดทะเบียนเข้าตลาดหลักทรัพย์

2) บริษัท อินฟอร์เมชั่น แอนด์ คอมมิวนิเคชั่น เน็ทเวิร์คส จำกัด (มหาชน): ICN

ผลการดำเนินงานก่อนเข้าจดทะเบียน อัตราผลตอบแทนต่อส่วนของผู้ถือหุ้น (Return on Equity (ROE) ในปี 2559 มีค่าเท่ากับร้อยละ 1.91 ซึ่งเป็นอัตราผลตอบแทนต่อส่วนของผู้ถือหุ้นที่ต่ำที่สุดเมื่อเทียบกับภายหลังการเข้าจดทะเบียนในตลาดหลักทรัพย์ในปีต่อมา ทั้งนี้บริษัทยังสามารถนำเงินทุนของบริษัทในส่วนของผู้ถือหุ้นไปลงทุนก่อให้เกิดกำไรได้ดี

ผลการดำเนินงานภายหลังเข้าจดทะเบียน ปี 2561-2562 หลังจากที่บริษัทได้ดำเนินธุรกิจเข้ามาในตลาดหลักทรัพย์อัตราผลตอบแทนต่อส่วนของผู้ถือหุ้น ร้อยละ 16.7 และร้อยละ 17.49 ตามลำดับ ซึ่งเป็นอัตราที่มีแนวโน้มเพิ่มขึ้นอย่างต่อเนื่อง โดยเปลี่ยนแปลงอย่างมากเมื่อเทียบกับก่อนจดทะเบียนเข้าตลาดหลักทรัพย์ เอ็ม เอ ไอ สาเหตุหลักเกิดจากรายได้ที่เพิ่มขึ้นจากการที่บริษัทชนะประมูลในโครงการใหญ่ ในขณะที่ด้านต้นทุนขายและค่าใช้จ่ายในการขายและบริการอยู่ใน

สัดส่วนที่ใกล้เคียงกับปีก่อน ถึงแม้ว่าส่วนของผู้ถือหุ้นจะเพิ่มขึ้นก็ตาม ส่วนในปี 2563 มีอัตราผลตอบแทนต่อส่วนของผู้ถือหุ้นสูงสุดถึงร้อยละ 19.84 สาเหตุหลักเกิดจากบริษัทได้รับงานโครงการขนาดกลางและขนาดใหญ่เพิ่มขึ้น เช่น งานรับเหมาวางระบบ ICT และ Health Tech เพื่อเพิ่มศักยภาพการรับมือการระบาดของไวรัส โควิด-19 (Covid-19) ส่งมอบให้กับโรงพยาบาลราชวิถี โรงพยาบาลจุฬาลงกรณ์ และสภากาชาดไทย เป็นต้น ในขณะที่ส่วนของผู้ถือหุ้นเพิ่มขึ้นเพียงเล็กน้อยจากการดำเนินงาน มีการจ่ายปันผล และมีกำไรสะสมสำรองตามกฎหมายแล้ว

บริษัท อินฟอร์เมชั่น แอนด์ คอมมิวนิเคชัน เน็ทเวิร์คส์ จำกัด (มหาชน): ICN อยู่ในกลุ่มอุตสาหกรรมเทคโนโลยีซึ่งดำเนินธุรกิจเป็นผู้ให้บริการออกแบบและวางระบบที่ครบวงจร บริษัทมีผลการดำเนินงานซึ่งวัดด้วยอัตราผลตอบแทนต่อส่วนของผู้ถือหุ้นภายหลังจดทะเบียนเข้าตลาดหลักทรัพย์ เอ็ม เอ ไอ เพิ่มขึ้นอย่างต่อเนื่อง เมื่อเทียบกับผลการดำเนินงานก่อนจดทะเบียนเข้าตลาดหลักทรัพย์

3) บริษัท ชันสวีท จำกัด (มหาชน): SUN

ผลการดำเนินงานก่อนเข้าจดทะเบียน อัตราผลตอบแทนต่อส่วนของผู้ถือหุ้น (Return on Equity (ROE) ในปี 2559 มีค่าเท่ากับร้อยละ 137.05 เนื่องจากบริษัทมีรายได้จากการขายผลิตภัณฑ์ข้าวโพดหวานเพิ่มขึ้น เนื่องจากผลผลิตจากการเพาะปลูกข้าวโพดหวานมีปริมาณสูงขึ้นทั้งปี ประกอบกับค่าเงินบาทที่อ่อนค่าทำให้สามารถแลกเปลี่ยนสกุลเงินบาทได้มากขึ้น

ผลการดำเนินงานภายหลังเข้าจดทะเบียน ปี 2561 หลังจากที่บริษัทได้ดำเนินธุรกิจเข้ามาในตลาดหลักทรัพย์อัตราผลตอบแทนต่อส่วนของผู้ถือหุ้น ร้อยละ 6.12 ซึ่งลดลงจากปีก่อนเข้าตลาดหลักทรัพย์อย่างมาก เกิดจากค่าเงินบาทที่แข็งค่าขึ้นแม้ว่ารายได้จากการขายจะเพิ่มขึ้นก็ตาม จึงส่งผลกระทบต่อกำไรของกิจการเป็นอย่างมาก ส่วนในปี 2562 อัตราผลตอบแทนต่อส่วนของผู้ถือหุ้นเท่ากับ ร้อยละ -4.76 เนื่องจากบริษัทมีผลประกอบการขาดทุนและได้รับผลกระทบจากภัยแล้ง และสถานการณ์โรคระบาดในข้าวโพด ในขณะที่ส่วนของผู้ถือหุ้นสูงขึ้น สุดท้ายในปี 2563 อัตราผลตอบแทนต่อส่วนของผู้ถือหุ้นสูงถึง ร้อยละ 20.6 ซึ่งสูงสุดเมื่อเทียบกับปีที่ผ่านมา เพราะว่ามีรายได้จากการขายเพิ่มขึ้น และสามารถควบคุมค่าใช้จ่ายได้อย่างมีประสิทธิภาพ และยังได้ประโยชน์จากค่าเงินบาทที่อ่อนค่าลง

บริษัท ชันสวีท จำกัด (มหาชน): SUN อยู่ในกลุ่มเกษตรและอุตสาหกรรมอาหาร ซึ่งดำเนินธุรกิจเป็นผู้ผลิตและจำหน่ายข้าวโพดหวานแปรรูปและผลิตภัณฑ์สินค้าเกษตรอื่นๆ บริษัทมีผลการดำเนินงานซึ่งวัดด้วยอัตราผลตอบแทนต่อส่วนของผู้ถือหุ้นภายหลังจดทะเบียนเข้าตลาดหลักทรัพย์ เอ็ม เอ ไอ ลดลงเมื่อเทียบกับผลการดำเนินงานก่อนจดทะเบียนเข้าตลาดหลักทรัพย์

4) บริษัท มัด แอนด์ ฮาวด์ จำกัด (มหาชน): MUD

ผลการดำเนินงานก่อนเข้าจดทะเบียน อัตราผลตอบแทนต่อส่วนของผู้ถือหุ้น (Return on Equity (ROE) ในปี 2559 มีค่าเท่ากับร้อยละ -8.5 ซึ่งเป็นอัตราผลตอบแทนต่อส่วนของผู้ถือหุ้นที่ต่ำบริษัทไม่สามารถนำเงินทุนของบริษัทในส่วนของผู้ถือหุ้นไปลงทุนก่อให้เกิดกำไรได้

ผลการดำเนินงานภายหลังเข้าจดทะเบียน ปี 2561-2562 หลังจากที่บริษัทได้ดำเนินธุรกิจเข้ามาในตลาดหลักทรัพย์อัตราผลตอบแทนต่อส่วนของผู้ถือหุ้น ร้อยละ -0.4 และร้อยละ -0.9 ตามลำดับ สาเหตุหลักเกิดจากบริษัทมีผลประกอบการขาดทุน และมีส่วนของผู้ถือหุ้นเพิ่มขึ้น หลังจากจดทะเบียนเข้าตลาดหลักทรัพย์ เอ็ม เอ ไอ และเสนอขายหุ้นแก่ประชาชนครั้งแรกในปี 2560 ส่วนในปี 2563 มีอัตราผลตอบแทนต่อส่วนของผู้ถือหุ้นร้อยละ -17.14 สาเหตุที่บริษัทขาดทุน เกิดจากบริษัทมีค่าใช้จ่ายที่ไม่เป็นต้นทุนจากการรวมธุรกิจ บริษัทได้รับผลกระทบจากสถานการณ์แพร่ระบาดของโรคไวรัสโคโรนา 2019 ในกลุ่มธุรกิจอาหารและเครื่องดื่ม บริษัทปิดสาขา 39 สาขาที่มีผลการดำเนินการที่ไม่ก่อให้เกิดกำไรแก่บริษัท และทำให้ส่วนผู้ถือหุ้นลดลง

บริษัท มัด แอนด์ ฮาวด์ จำกัด (มหาชน): MUD อยู่ในกลุ่มเกษตรและอุตสาหกรรมอาหารซึ่งดำเนินธุรกิจโดยการถือหุ้นในบริษัทอื่น (Holding Company) ที่ประกอบธุรกิจหลักในร้านอาหารและเครื่องดื่ม บริษัทมีผลการดำเนินงานซึ่งวัดด้วยอัตราผลตอบแทนต่อส่วนของผู้ถือหุ้น ภายหลังจากจดทะเบียนเข้าตลาดหลักทรัพย์ เอ็ม เอ ไอ ไม่เปลี่ยนแปลงเมื่อเทียบกับผลการดำเนินงานก่อนจดทะเบียนเข้าตลาดหลักทรัพย์

5) บริษัท ร่มโพธิ์ พร็อพเพอร์ตี้ จำกัด (มหาชน): TITLE

ผลการดำเนินงานก่อนเข้าจดทะเบียน อัตราผลตอบแทนต่อส่วนของผู้ถือหุ้น (Return on Equity (ROE) ในปี 2559 มีค่าเท่ากับร้อยละ 47.65 สาเหตุหลักเกิดจากบริษัทมีกำไรเพิ่มขึ้นจากการที่มีการโอนกรรมสิทธิ์ห้องชุดของโครงการ The Title หาดราไวย์ เฟส3 เป็นหลัก เนื่องจากปีก่อนเป็นช่วงที่กิจการไม่มีการรับรู้รายได้จากโครงการใหม่ที่ก่อสร้างเสร็จสมบูรณ์และพร้อมโอนกรรมสิทธิ์ และมีส่วนของผู้ถือหุ้นเพิ่มขึ้นจากการกำไรสุทธิในปีและการเพิ่มทุนจดทะเบียนของบริษัท

ผลการดำเนินงานภายหลังเข้าจดทะเบียน ปี 2561 หลังจากที่บริษัทได้ดำเนินธุรกิจเข้ามาในตลาดหลักทรัพย์อัตราผลตอบแทนต่อส่วนของผู้ถือหุ้น ร้อยละ 5.24 ซึ่งบริษัทมีรายได้ลดลงจากการโอนกรรมสิทธิ์ห้องชุดลดลงอย่างต่อเนื่อง ในปีดังกล่าวมีบางโครงการสร้างเสร็จแล้วแต่ยังไม่สามารถโอนกรรมสิทธิ์ได้ นอกจากนี้บริษัทมีส่วนของผู้ถือหุ้นเพิ่มขึ้นด้วย ส่วนในปี 2562 มีอัตราผลตอบแทนต่อส่วนของผู้ถือหุ้นร้อยละ 35.76 ซึ่งบริษัทที่กำไรสุทธิเพิ่มขึ้นจากการโอนกรรมสิทธิ์ห้องชุด โดยมีโครงการหลัก คือ โครงการ The Title หาดในยาง เฟส 1, 2 และในปีนี้มีกำไรจ่ายปันผลเป็นหุ้นปันผลทำให้ทุนจดทะเบียนเพิ่มขึ้นด้วยเช่นกัน และใน 2563 มีอัตราผลตอบแทนต่อส่วนของผู้ถือหุ้น

ผู้ถือหุ้นร้อยละ -6.57 โดยบริษัทมีผลการดำเนินงานขาดทุนจากการที่บริษัทมีรายได้ลดลงโดยมีรายได้หลักจากโครงการปีก่อน สำหรับโครงการก่อสร้างในปีอยู่ระหว่างดำเนินการก่อสร้างและยังไม่ได้โอนกรรมสิทธิ์ จึงไม่สามารถรับรู้รายได้

บริษัท รัมโพธิ์ พร็อพเพอร์ตี้ จำกัด (มหาชน): TITLE อยู่ในกลุ่มอสังหาริมทรัพย์และก่อสร้างซึ่งเป็นอสังหาริมทรัพย์เพื่อขายโดยเน้นการพัฒนาโครงการพักอาศัยประเภทคอนโดมิเนียม บริษัทมีผลการดำเนินงานซึ่งวัดด้วยอัตราผลตอบแทนต่อส่วนของผู้ถือหุ้นภายหลังจดทะเบียนเข้าตลาดหลักทรัพย์ เอ็ม เอ ไอ ลดลงเมื่อเทียบกับผลการดำเนินงานก่อนจดทะเบียนเข้าตลาดหลักทรัพย์

6) บริษัท ฟลอยด์ จำกัด (มหาชน): FLOYD

ผลการดำเนินงานก่อนเข้าจดทะเบียน อัตราผลตอบแทนต่อส่วนของผู้ถือหุ้น (Return on Equity (ROE) ในปี 2559 มีค่าเท่ากับร้อยละ 42.29 ซึ่งเป็นอัตราผลตอบแทนต่อส่วนของผู้ถือหุ้นที่มีค่าสูงที่สุดเมื่อเทียบกับปีภายหลังเข้าจดทะเบียนในตลาดหลักทรัพย์ และออกจำหน่ายหุ้นในตลาดเป็นครั้งแรก เป็นผลโดยตรงมาจากกำไรจากการดำเนินงานที่เพิ่มขึ้นในสัดส่วนที่มากกว่าส่วนของผู้ถือหุ้นของบริษัทฯ เพิ่มขึ้น

ผลการดำเนินงานภายหลังเข้าจดทะเบียน ปี 2561 หลังจากที่บริษัทได้ดำเนินธุรกิจเข้ามาในตลาดหลักทรัพย์อัตราผลตอบแทนต่อส่วนของผู้ถือหุ้น ร้อยละ 10.27 ซึ่งมีแนวโน้มลดลงอย่างต่อเนื่องจากปีก่อนเข้าตลาดหลักทรัพย์ เนื่องจากส่วนของผู้ถือหุ้นเพิ่มขึ้น ส่วนหนึ่งเกิดจากกำไรจากการดำเนินงานที่เพิ่มขึ้น และการออกจำหน่ายหุ้นสามัญเพิ่มทุนของบริษัทฯ ต่อประชาชนเป็นครั้งแรก (IPO) ในปี 2560 ส่วนในปี 2562 อัตราผลตอบแทนต่อส่วนของผู้ถือหุ้น ร้อยละ 7.44 เป็นผลโดยตรงมาจากกำไรจากการดำเนินงานที่ลดลง สาเหตุเกิดจากมีการปรับตัวลดลงของรายได้จากการที่รายได้จากโครงการแนวราบที่ลดลง ภาวะเศรษฐกิจชะลอตัว สุดท้ายในปี 2563 อัตราผลตอบแทนต่อส่วนของผู้ถือหุ้นสูงถึงร้อยละ 2.44 ซึ่งเป็นผลโดยตรงมาจากกำไรจากการดำเนินงานที่ลดลงเป็นไปในทิศทางเดียวกับส่วนของผู้ถือหุ้นที่ลดลง

บริษัท ฟลอยด์ จำกัด (มหาชน): FLOYD อยู่ในกลุ่มอสังหาริมทรัพย์และก่อสร้างซึ่งเป็นผู้ให้บริการรับเหมาติดตั้งงานประกอบอาคารและระบบสาธารณูปโภคครบวงจร บริษัทมีผลการดำเนินงานซึ่งวัดด้วยอัตราผลตอบแทนต่อส่วนของผู้ถือหุ้นภายหลังจดทะเบียนเข้าตลาดหลักทรัพย์ เอ็ม เอ ไอ ลดลงเมื่อเทียบกับผลการดำเนินงานก่อนจดทะเบียนเข้าตลาดหลักทรัพย์

7) บริษัท เชียงใหม่ริมตอย จำกัด (มหาชน): CRD

ผลการดำเนินงานก่อนเข้าจดทะเบียน อัตราผลตอบแทนต่อส่วนของผู้ถือหุ้น (Return on Equity (ROE) ในปี 2559 มีค่าเท่ากับร้อยละ 21.26 ซึ่งเป็นอัตราผลตอบแทนต่อส่วนของผู้ถือหุ้นที่มีค่าสูงที่สุดสุด เมื่อเทียบกับปีภายหลังเข้าจดทะเบียนในตลาดหลักทรัพย์ และออกจำหน่ายหุ้นในตลาดเป็นครั้งแรก สาเหตุเกิดจากบริษัทมีกำไรขั้นต้นและกำไรสุทธิเพิ่มขึ้น และมีส่วนของผู้ถือหุ้นเพิ่มขึ้นจากการเสนอขายหุ้นสามัญเพิ่มทุนแก่ผู้ถือหุ้นเดิมตามสัดส่วน เพื่อขยายทุนจดทะเบียนในการเข้าร่วมประมูลงานที่มีขนาดสัญญาต่อโครงการใหญ่มากขึ้น เพื่อให้มีเงินทุนเพียงพอ กับข้อกำหนดของเจ้าของโครงการโดยเฉพาะงานโครงการของหน่วยงานราชการ

ผลการดำเนินงานภายหลังเข้าจดทะเบียน ปี 2561 มีอัตราผลตอบแทนต่อส่วนของผู้ถือหุ้น ร้อยละ 6.24 ซึ่งลดลงจากปีก่อนเข้าตลาดหลักทรัพย์อย่างมากสาเหตุเกิดจากรายได้จากการรับเหมาก่อสร้างลดลง ในขณะที่บริษัทมีส่วนของผู้ถือหุ้นเพิ่มขึ้นเป็นผลมาจากกำไรสุทธิในปี ส่งผลให้กำไรสะสมเพิ่มขึ้น แม้จะมีการจ่ายเงินปันผล ส่วนในปี 2562 อัตราผลตอบแทนต่อส่วนของผู้ถือหุ้น ร้อยละ -4.76 เนื่องจากบริษัทมีกำไรขั้นต้นลดลงจากค่าใช้จ่ายโครงการสูงขึ้น และทำให้ในปี 2562 บริษัทดำเนินงานมีผลประกอบการขาดทุน สิ้นสุดในปี 2563 อัตราผลตอบแทนต่อส่วนของผู้ถือหุ้น เท่ากับร้อยละ -22.86 ซึ่งต่ำสุดเมื่อเทียบกับปีก่อนหน้า จากการบริษัทดำเนินการมีผลขาดทุนขั้นต้น และจากสถานการณ์แพร่ระบาดของ COVID-19 ทำให้บริษัทยังไม่สามารถเข้าดำเนินการก่อสร้างและรับรู้รายได้ของโครงการดังกล่าวได้

บริษัท เชียงใหม่ริมตอย จำกัด (มหาชน): CRD อยู่ในกลุ่มอสังหาริมทรัพย์และก่อสร้างซึ่งประกอบธุรกิจรับเหมาก่อสร้างอาคารสิ่งปลูกสร้างและระบบสาธารณูปโภคครบวงจร บริษัทมีผลการดำเนินงานซึ่งวัดด้วยอัตราผลตอบแทนต่อส่วนของผู้ถือหุ้นภายหลังจดทะเบียนเข้าตลาดหลักทรัพย์ เอ็ม เอ ไอ ลดลงเมื่อเทียบกับผลการดำเนินงานก่อนจดทะเบียนเข้าตลาดหลักทรัพย์

8) บริษัท เสริมสร้าง พาวเวอร์ คอร์ปอเรชั่น จำกัด (มหาชน): SSP

ผลการดำเนินงานก่อนเข้าจดทะเบียน อัตราผลตอบแทนต่อส่วนของผู้ถือหุ้น (Return on Equity (ROE) ในปี 2559 มีค่าเท่ากับร้อยละ 42.80 ซึ่งบริษัทสามารถบริหารจัดการนำส่วนของผู้ถือหุ้นไปบริหารจัดการได้ดีทำให้กิจการมีผลประกอบการเพิ่มขึ้นได้ ซึ่งเป็นอัตราผลตอบแทนต่อส่วนของผู้ถือหุ้นที่มีค่าสูงที่สุดเมื่อเทียบกับปีภายหลังเข้าจดทะเบียนในตลาดหลักทรัพย์ เป็นผลโดยตรงมาจากกำไรจากการดำเนินการของโครงการโซลาร์ (SPN) และมาจากกำไรขั้นต้นที่เพิ่มขึ้นจากปริมาณพลังงานไฟฟ้ามีการจำหน่ายเพิ่มขึ้นแม้ว่าอัตราค่าพลังงานไฟฟ้าพื้นฐานเฉลี่ยลดลงและต้นทุนขายจะเพิ่มขึ้น

ผลการดำเนินงานภายหลังเข้าจดทะเบียน ปี 2561-2562 หลังจากบริษัทได้ดำเนินธุรกิจเข้ามาในตลาดหลักทรัพย์อัตราผลตอบแทนต่อส่วนของผู้ถือหุ้น ร้อยละ 14.09 และร้อยละ 14.93 ตามลำดับ ซึ่งเป็นอัตราที่ลดลง จากการเพิ่มขึ้นของกำไรจากการดำเนินงานในปี รวมถึงการลดลงของค่าใช้จ่ายในการบริหาร แม้ว่าจะมีการเพิ่มขึ้นของค่าใช้จ่ายต้นทุนขายก็ตาม ส่วนในปี 2563 มีอัตราผลตอบแทนต่อส่วนของผู้ถือหุ้นร้อยละ 18.45 สาเหตุหลักเกิดจากบริษัทมีรายได้จากโครงการโรงไฟฟ้าใหม่ที่สามารถเปิดดำเนินการเชิงพาณิชย์ได้อย่างต่อเนื่อง เช่น โรงไฟฟ้ายามาเกะที่ประเทศญี่ปุ่นและโครงการโซลาร์รูฟท็อปที่เปิดใหม่ 3 โครงการ ได้แก่ โครงการ SNNP4 PRC และ TAPACO

บริษัท เสริมสร้าง พาวเวอร์ คอร์ปอเรชั่น จำกัด (มหาชน): SSP อยู่ในกลุ่มทรัพยากร ซึ่งประกอบธุรกิจโดยการถือหุ้นในบริษัทอื่น (Holding Company) ที่ประกอบธุรกิจผลิตและจำหน่ายไฟฟ้าจากพลังงานหมุนเวียน บริษัทมีผลการดำเนินงานซึ่งวัดด้วยอัตราผลตอบแทนต่อส่วนของผู้ถือหุ้นภายหลังจดทะเบียนในตลาดหลักทรัพย์ เอ็ม เอ ไอ ลดลงเมื่อเทียบกับผลการดำเนินงานก่อนจดทะเบียนในตลาดหลักทรัพย์

9) บริษัท ชิก้า อินโนเวชั่น จำกัด (มหาชน): ZIGA

ผลการดำเนินงานก่อนเข้าจดทะเบียน อัตราผลตอบแทนต่อส่วนของผู้ถือหุ้น (Return on Equity (ROE) ในปี 2559 มีค่าเท่ากับร้อยละ 79.01 สาเหตุเกิดจากบริษัทสามารถนำเงินทุนของบริษัทในส่วนของผู้ถือหุ้นไปดำเนินงานให้เกิดกำไรได้ดี ถึงแม้ว่าในปี 2559 บริษัทจะมีส่วนของผู้ถือหุ้นเพิ่มขึ้นก็ตาม แต่บริษัทก็ยังสามารถบริหารกิจการมีกำไร ส่วนหนึ่งเกิดจากการปรับขึ้นของราคาเหล็กม้วนเฉลี่ยทำให้รายได้รวมเพิ่มขึ้น

ผลการดำเนินงานภายหลังเข้าจดทะเบียน ปี 2561-2562 มีอัตราผลตอบแทนต่อส่วนของผู้ถือหุ้น ร้อยละ 5.53 และร้อยละ 4.67 ตามลำดับ ซึ่งมีแนวโน้มลดลงอย่างต่อเนื่อง สาเหตุเกิดจากรายได้จากการขายที่ลดลง จากความผันผวนของสภาพเศรษฐกิจ ทำให้ความต้องการใช้เหล็กในประเทศลดลง และในปี 2563 มีอัตราผลตอบแทนต่อส่วนของผู้ถือหุ้น ร้อยละ 14.97 เนื่องจากมีรายได้หลักจากขาย ZIGA ที่เพิ่มขึ้น จากการที่บริษัทได้เพิ่มช่องทางการจัดจำหน่ายผ่านทาง Online แม้ว่าในส่วนของผู้ถือหุ้นจะเพิ่มขึ้นก็ตามซึ่งส่วนของผู้ถือหุ้นเพิ่มขึ้น เกิดจากหลายสาเหตุ ดังนี้ บริษัทดำเนินงานมีกำไรสุทธิในปี 2563 บริษัทมีผลการจ่ายเงินปันผลระหว่างกาล และลดโครงการซื้อหุ้นคืน เป็นต้น

บริษัท ชิก้า อินโนเวชั่น จำกัด (มหาชน): ZIGA อยู่ในกลุ่มสินค้าอุตสาหกรรม ซึ่งประกอบธุรกิจผลิตและจำหน่ายเหล็กโครงสร้างและท่อเหล็กร้อยสายไฟบริษัทมีผลการดำเนินงานซึ่งวัดด้วยอัตราผลตอบแทนต่อส่วนของผู้ถือหุ้นภายหลังจดทะเบียนในตลาดหลักทรัพย์ เอ็ม เอ ไอ ลดลงเมื่อเทียบกับผลการดำเนินงานก่อนจดทะเบียนในตลาดหลักทรัพย์

10) บริษัท เมกาเคม (ประเทศไทย) จำกัด (มหาชน): MGT

ผลการดำเนินงานก่อนเข้าจดทะเบียน อัตราผลตอบแทนต่อส่วนของผู้ถือหุ้น (Return on Equity (ROE) ในปี 2559 มีค่าเท่ากับร้อยละ 14.97 สาเหตุเกิดจากบริษัทก็ยังสามารถบริหารกิจการมีกำไร ประกอบกับการปรับตัวลดลงของส่วนของผู้ถือหุ้น ซึ่งเกิดจากการที่บริษัทจ่ายเงินปันผลจำนวน 290.22 ล้านบาท

ผลการดำเนินงานภายหลังเข้าจดทะเบียน ปี 2561-2563 มีอัตราผลตอบแทนต่อส่วนของผู้ถือหุ้น ร้อยละ 13.51 ร้อยละ 19.31 และร้อยละ 25.05 ตามลำดับ ซึ่งมีแนวโน้มเพิ่มขึ้นอย่างต่อเนื่อง สาเหตุหลักเกิดจากบริษัทมีผลประกอบการกำไรสุทธิปรับตัวเพิ่มขึ้นอย่างต่อเนื่อง แม้จะมีการจ่ายปันผลก็ตาม ทั้งนี้ในปี 2561-2563 บริษัทมีนโยบายการจ่ายเงินปันผลให้แก่ผู้ถือหุ้นในอัตราไม่ต่ำกว่าร้อยละ 40 ของกำไรสุทธิของงบการเงินเฉพาะกิจการ

บริษัท เมกาเคม (ประเทศไทย) จำกัด (มหาชน): MGT อยู่ในกลุ่มสินค้าอุตสาหกรรมซึ่งประกอบธุรกิจบริการจัดจำหน่ายและให้คำปรึกษาเกี่ยวกับเคมีภัณฑ์แบบครบวงจร บริษัทมีผลการดำเนินงานซึ่งวัดด้วยอัตราผลตอบแทนต่อส่วนของผู้ถือหุ้นภายหลังจดทะเบียนเข้าตลาดหลักทรัพย์ เอ็ม เอ ไอ เพิ่มขึ้นอย่างต่อเนื่อง เมื่อเทียบกับผลการดำเนินงานก่อนจดทะเบียนเข้าตลาดหลักทรัพย์

11) บริษัท แอ็พพลาย ดีพี จำกัด (มหาชน): ADB

ผลการดำเนินงานก่อนเข้าจดทะเบียน อัตราผลตอบแทนต่อส่วนของผู้ถือหุ้น (Return on Equity (ROE) ในปี 2559 มีค่าเท่ากับร้อยละ 26.54 เกิดจากบริษัทดำเนินกิจการมีกำไรสุทธิมาจากรายได้หลักของบริษัท คือ รายได้จากการขายผลิตภัณฑ์เม็ดพลาสติกคอมปาวด์ และรายได้กลุ่มผลิตภัณฑ์กาวและผลิตภัณฑ์ยาแนว ในขณะที่ส่วนผู้ถือหุ้นเพิ่มขึ้นเล็กน้อยจากการดำเนินกิจการมีกำไรในปี

ผลการดำเนินงานภายหลังเข้าจดทะเบียน ปี 2561-2562 มีอัตราผลตอบแทนต่อส่วนของผู้ถือหุ้น ร้อยละ 2.23 และร้อยละ 0.56 ตามลำดับ ซึ่งลดลงอย่างมีสาระสำคัญภายหลังการเข้าจดทะเบียนและออกจำหน่ายหุ้นสามัญต่อประชาชนเป็นครั้งแรก (IPO) สาเหตุเกิดจากกำไรสุทธิลดลง โดยมีสาเหตุมาจากบริษัทมีภาระต้นทุนที่ค่อนข้างสูงในด้านการขยายโรงงานใหม่ที่อยู่ในช่วงเริ่มต้นการผลิตสินค้าและยังไม่มีรายได้เข้ามามากนัก ในขณะที่กลุ่มผลิตภัณฑ์กาวและยาแนวได้รับผลกระทบจากวัตถุดิบมีต้นทุนสูง และใน 2563 มีอัตราผลตอบแทนต่อส่วนของผู้ถือหุ้น ร้อยละ 11.36 เนื่องจากมีรายได้หลักจากขายเพิ่มขึ้น โดยรายได้หลักมาจากการขายผลิตภัณฑ์เม็ดพลาสติกคอมปาวด์สำหรับใช้ทางการแพทย์เพิ่มขึ้น โดยลูกค้าจะนำไปผลิตต่อเป็นอุปกรณ์ทางการแพทย์

ส่งผลให้ภายใต้สถานการณ์แพร่ระบาดของโควิด 19 บริษัทสามารถปรับตัวและสามารถดำเนินกิจการมีกำไรเพิ่มขึ้น ในขณะที่ส่วนของผู้ถือหุ้นเพิ่มขึ้นเช่นกัน ซึ่งเป็นการเพิ่มขึ้นจากผลประกอบการมีกำไรในปี 2563

บริษัท แอ็พพลาย ดีพี จำกัด (มหาชน): ADB อยู่ในกลุ่มสินค้าอุตสาหกรรมซึ่งประกอบธุรกิจผลิตและจำหน่ายผลิตภัณฑ์เม็ดพลาสติกคอมปาวด์ และเคมีภัณฑ์ บริษัทมีผลการดำเนินงานซึ่งวัดด้วยอัตราผลตอบแทนต่อส่วนของผู้ถือหุ้นภายหลังจดทะเบียนเข้าตลาดหลักทรัพย์ เอ็ม เอ ไอ ลดลงเมื่อเทียบกับผลการดำเนินงานก่อนจดทะเบียนเข้าตลาดหลักทรัพย์

12) บริษัท บุรพา เทคนิคอล เอ็นจิเนียริง จำกัด (มหาชน): ETE

ผลการดำเนินงานก่อนเข้าจดทะเบียน อัตราผลตอบแทนต่อส่วนของผู้ถือหุ้น (Return on Equity (ROE) ในปี 2559 มีค่าเท่ากับร้อยละ 15.25 บริษัทมีรายได้หลักจากการให้บริการงานด้านวิศวกรรมโดยเฉพาะงานวิศวกรรมระบบไฟฟ้า เนื่องจากงานส่วนใหญ่มีการรับรู้รายได้ตามขั้นความสำเร็จของงาน และในปี 2559 มีการดำเนินธุรกิจพลังงานทดแทนจากพลังงานแสงอาทิตย์ และจะเริ่มผลิตกระแสไฟฟ้าเพื่อจำหน่ายเชิงพาณิชย์ได้ในปีถัดไป ทำให้บริษัทยังไม่มีรายได้จากธุรกิจพลังงานทดแทนจากพลังงานแสงอาทิตย์ ในขณะที่ส่วนของผู้ถือหุ้นมีการเพิ่มขึ้นจากการเพิ่มทุนจดทะเบียนในปี ดังนั้น บริษัทสามารถนำเงินทุนของบริษัทในส่วนของผู้ถือหุ้นไปลงทุนก่อให้เกิดกำไรได้ดีแม้ว่าในปี 2559 จะมีการเพิ่มทุนจดทะเบียนก็ตาม

ผลการดำเนินงานภายหลังเข้าจดทะเบียน ปี 2561 มีอัตราผลตอบแทนต่อส่วนของผู้ถือหุ้น ร้อยละ -8.79 สาเหตุหลักเกิดจาก ผลประกอบการของบริษัทมีผลขาดทุน ถึงแม้ว่าบริษัทจะดำเนินการมีกำไรขั้นต้นก็ตาม ซึ่งการรับรู้รายได้ของบริษัทจะเป็นลักษณะการรับรู้รายได้ตามขั้นความสำเร็จของงาน และบริษัทไม่สามารถบริหารจัดการค่าใช้จ่ายได้อย่างมีประสิทธิภาพในขณะที่ส่วนของผู้ถือหุ้นก็ลดลงตามผลขาดทุนรวมสำหรับปี ส่วนในปี 2562-2563 มีอัตราผลตอบแทนต่อส่วนของผู้ถือหุ้น ร้อยละ 3.54 และ 6.14 ตามลำดับ ซึ่งมีแนวโน้มเพิ่มขึ้นอย่างมาก เป็นผลมาจากรายได้รวมของบริษัทปรับตัวเพิ่มขึ้นในธุรกิจบริการบริหารจัดการ ธุรกิจบริการงานวิศวกรรม ธุรกิจพลังงานทดแทน ส่งผลให้บริษัทดำเนินการมีกำไรสุทธิ และทำให้ส่วนของผู้ถือหุ้นเพิ่มขึ้นตามผลการดำเนินงานมีกำไรสำหรับปี

บริษัท บุรพา เทคนิคอล เอ็นจิเนียริง จำกัด (มหาชน): ETE อยู่ในกลุ่มบริการซึ่งประกอบธุรกิจบริการบริหารจัดการด้านพลังงานทดแทน บริการงานวิศวกรรมบริษัทมีผลการดำเนินงานซึ่งวัดด้วยอัตราผลตอบแทนต่อส่วนของผู้ถือหุ้นภายหลังจดทะเบียนเข้าตลาดหลักทรัพย์ เอ็ม เอ ไอ 1 ปี ผลการดำเนินงานลดลง แล้วจึงเพิ่มขึ้นในปีต่อมาเมื่อเทียบกับผลการดำเนินงานก่อนจดทะเบียนเข้าตลาดหลักทรัพย์

13) บริษัท สยามอีสต์ โซลูชั่น จำกัด (มหาชน): SE

ผลการดำเนินงานก่อนเข้าจดทะเบียน อัตราผลตอบแทนต่อส่วนของผู้ถือหุ้น (Return on Equity (ROE) ในปี 2559 มีค่าเท่ากับร้อยละ 20.75 เนื่องจากบริษัทมีรายได้จากการขายและบริการเพิ่มขึ้น ส่งผลให้บริษัทมีกำไรขั้นต้นและกำไรสุทธิ ส่วนในด้านส่วนของผู้ถือหุ้น ในปี 2559 มีการเพิ่มขึ้นเป็นผลมาจากบริษัทมีกำไรสุทธิจากการดำเนินงานในปี

ผลการดำเนินงานภายหลังเข้าจดทะเบียน ปี 2561 มีอัตราผลตอบแทนต่อส่วนของผู้ถือหุ้น ร้อยละ 8.70 สาเหตุหลักเกิดจากส่วนของผู้ถือหุ้นเพิ่มขึ้น โดยส่วนของผู้ถือหุ้นประกอบไปด้วยทุนจดทะเบียนที่ชำระแล้วและกำไรสะสม และการเพิ่มขึ้นเนื่องจากมีกำไรจากการดำเนินงานระหว่างปี และสำรองตามกฎหมายที่ตั้งเพิ่มขึ้นไม่น้อยกว่าร้อยละ 5 ของกำไรสุทธิประจำปี ในขณะที่กำไรสุทธิลดลงจากการไม่สามารถปรับราคาขายสินค้าได้ประกอบกับมีค่าใช้จ่ายในการขายและบริหารเพิ่มขึ้น ส่วนในปี 2562- 2563 มีอัตราผลตอบแทนต่อส่วนของผู้ถือหุ้น ร้อยละ 10.94 และ 11.55 ตามลำดับ ซึ่งมีแนวโน้มเพิ่มขึ้นเป็นผลประกอบการมีกำไรสุทธิ มาจากรายได้จากการขายและบริการของธุรกิจ ในขณะที่ส่วนของผู้ถือหุ้นเพิ่มขึ้นเนื่องจากผลกำไรจากการดำเนินงานระหว่างปี

บริษัท สยามอีสต์ โซลูชั่น จำกัด (มหาชน): SE อยู่ในกลุ่มบริการซึ่งดำเนินธุรกิจจัดหาและจำหน่ายสินค้าอุตสาหกรรมที่เกี่ยวข้องกับการผลิต และระบบสาธารณูปโภคบริษัทมีผลการดำเนินงานซึ่งวัดด้วยอัตราผลตอบแทนต่อส่วนของผู้ถือหุ้นภายหลังจดทะเบียนเข้าตลาดหลักทรัพย์ เอ็ม เอ ไอ ลดลงเมื่อเทียบกับผลการดำเนินงานก่อนจดทะเบียนเข้าตลาดหลักทรัพย์

14) บริษัท เดนทัล คอร์ปอเรชั่น จำกัด (มหาชน): D

ผลการดำเนินงานก่อนเข้าจดทะเบียน อัตราผลตอบแทนต่อส่วนของผู้ถือหุ้น (Return on Equity (ROE) ในปี 2559 มีค่าเท่ากับร้อยละ 45.02 เนื่องจากบริษัทมีผลการดำเนินงานเป็นกำไรสุทธิเพิ่มขึ้นอย่างมาก จากรายได้จากการขายและบริการเพิ่มขึ้น ส่งผลให้บริษัทมีกำไรขั้นต้นและกำไรสุทธิ แม้ว่าบริษัทจะมีการเพิ่มทุนจดทะเบียนชำระแล้วจำนวน 24.80 ล้านบาท ในช่วงดังกล่าวก็ตาม

ผลการดำเนินงานภายหลังเข้าจดทะเบียน ปี 2561 มีอัตราผลตอบแทนต่อส่วนของผู้ถือหุ้น ร้อยละ 8.21 ซึ่งลดลงจากปี 2559 อย่างมาก สาเหตุหลักเกิดจากบริษัทมีกำไรสุทธิลดลงจากการมีต้นทุน ค่าใช้จ่ายในการขาย ค่าใช้จ่ายในการขายบริหารเพิ่มขึ้น อย่างไรก็ตามบริษัทอยู่ในช่วงการลงทุนเพื่อขยายธุรกิจ ส่วนในปี 2562-2563 มีอัตราผลตอบแทนต่อส่วนของผู้ถือหุ้น ร้อยละ -3.93 และ -2.32 ตามลำดับ ซึ่งมีผลประกอบการขาดทุน ส่งผลให้ส่วนของผู้ถือหุ้นลดลงไปด้วย

บริษัท เดนทัล คอร์ปอเรชั่น จำกัด (มหาชน): D อยู่ในกลุ่มบริการซึ่งดำเนินธุรกิจให้บริการทางทันตกรรมแบบครบวงจรบริษัทมีผลการดำเนินงานซึ่งวัดด้วยอัตราผลตอบแทนต่อส่วนของผู้ถือหุ้นภายหลังจดทะเบียนเข้าตลาดหลักทรัพย์ เอ็ม เอ ไอ ลดลงเมื่อเทียบกับผลการดำเนินงานก่อนจดทะเบียนเข้าตลาดหลักทรัพย์

15) บริษัท เจเคเอ็น โกลบอล มีเดีย จำกัด (มหาชน): JKN

ผลการดำเนินงานก่อนเข้าจดทะเบียน อัตราผลตอบแทนต่อส่วนของผู้ถือหุ้น (Return on Equity (ROE) ในปี 2559 มีค่าเท่ากับร้อยละ 35.18 เนื่องจากบริษัทมีผลการดำเนินงานเป็นกำไรสุทธิ มาจากรายได้จากการขายและบริการที่เพิ่มขึ้น จากธุรกิจขายสิทธิ์ ธุรกิจบริการโฆษณา และธุรกิจขายผลิตภัณฑ์ ในขณะที่ส่วนของผู้ถือหุ้นเพิ่มขึ้นตามผลการดำเนินงานของกลุ่มบริษัท

ผลการดำเนินงานภายหลังเข้าจดทะเบียน ปี 2561-2563 มีอัตราผลตอบแทนต่อส่วนของผู้ถือหุ้น เท่ากับร้อยละ 11.73 ร้อยละ 11.84 และร้อยละ 12.95 ตามลำดับ สาเหตุหลักเกิดจากกำไรสุทธิที่เปลี่ยนแปลงไปในแต่ละปีนั้นๆ จากการบริหารจัดการค่าใช้จ่ายรวมได้อย่างมีประสิทธิภาพ และส่วนของผู้ถือหุ้นที่เพิ่มขึ้นตามผลการดำเนินงานของกลุ่มบริษัท การจัดสรรสำรองตามที่กฎหมายกำหนด

บริษัท เจเคเอ็น โกลบอล มีเดีย จำกัด (มหาชน): JKN อยู่ในกลุ่มบริการซึ่งดำเนินธุรกิจให้บริการและจำหน่ายลิขสิทธิ์ และธุรกิจโฆษณาและประชาสัมพันธ์สินค้าทางโทรทัศน์ บริษัทมีผลการดำเนินงานซึ่งวัดด้วยอัตราผลตอบแทนต่อส่วนของผู้ถือหุ้นภายหลังจดทะเบียนเข้าตลาดหลักทรัพย์ เอ็ม เอ ไอ ลดลงเมื่อเทียบกับผลการดำเนินงานก่อนจดทะเบียนเข้าตลาดหลักทรัพย์

16) บริษัท สหไทย เทอร์มินอล จำกัด (มหาชน): PORT

ผลการดำเนินงานก่อนเข้าจดทะเบียน อัตราผลตอบแทนต่อส่วนของผู้ถือหุ้น (Return on Equity (ROE) ในปี 2559 มีค่าเท่ากับร้อยละ 24.37 สาเหตุหลักมาจากผลประกอบการมีกำไรสุทธิ จากการที่บริษัทมีรายได้ที่เพิ่มขึ้นจากธุรกิจการให้บริการท่าเทียบเรือเชิงพาณิชย์ครบวงจร ส่วนของผู้ถือหุ้นในปี 2559 มีการเพิ่มขึ้นเป็นผลมาจากบริษัทมีกำไรสุทธิจากการดำเนินงานในปี

ผลการดำเนินงานภายหลังเข้าจดทะเบียน ปี 2561 มีอัตราผลตอบแทนต่อส่วนของผู้ถือหุ้น ตามลำดับเท่ากับร้อยละ 14.8 สาเหตุหลักมาจากผลประกอบการของบริษัทมีกำไรเพิ่มขึ้นจากปี 2560 มาจากรายได้การให้บริการตู้สินค้าที่เพิ่มมากขึ้น ในขณะที่ส่วนของผู้ถือหุ้นเพิ่มขึ้นเป็นผลมาจากบริษัทมีกำไรสุทธิจากการดำเนินงานในปี ต่อมาในปี 2562-2563 มีอัตราผลตอบแทนต่อส่วนของผู้ถือหุ้น ตามลำดับเท่ากับร้อยละ 8.59 และร้อยละ 4.14 โดยมีสาเหตุหลักมาจากผลประกอบการกำไรจากการให้บริการในกิจกรรมต่างๆ เพิ่มขึ้น ในขณะที่ส่วนของผู้ถือหุ้นเพิ่มขึ้นจากการออกจำหน่ายหุ้นเพิ่มทุนเพื่อจำหน่ายให้ผู้ถือหุ้นเดิม ส่วนในปี 2563 มีสาเหตุมาจากกำไรสุทธิที่ลดลงจากรายได้จากการให้บริการที่ลดลง

บริษัท สหไทย เทอร์มินอล จำกัด (มหาชน): PORT อยู่ในกลุ่มบริการซึ่งดำเนินธุรกิจให้บริการท่าเทียบเรือเชิงพาณิชย์ และบริการด้านโลจิสติกส์ครบวงจรบริษัทมีผลการดำเนินงานซึ่งวัดด้วยอัตราผลตอบแทนต่อส่วนของผู้ถือหุ้นภายหลังจดทะเบียนเข้าตลาดหลักทรัพย์ เอ็ม เอ ไอ ลดลงเมื่อเทียบกับผลการดำเนินงานก่อนจดทะเบียนเข้าตลาดหลักทรัพย์

17) บริษัท ไทยมู้ย คอร์ปอเรชั่น จำกัด (มหาชน): THMUI

ผลการดำเนินงานก่อนเข้าจดทะเบียน อัตราผลตอบแทนต่อส่วนของผู้ถือหุ้น (Return on Equity (ROE) ในปี 2559 มีค่าเท่ากับร้อยละ 12.64 สาเหตุหลักมาจากผลประกอบการมีกำไรสุทธิ จากบริษัทมีกำไรสุทธิมาจากรายหลักคือการขายผลิตภัณฑ์ท่อ HDPE และอุปกรณ์ท่อ เมื่อบริษัทประกอบการมีกำไรสุทธิจากการดำเนินงานในปีทำให้ส่วนของผู้ถือหุ้นในปี 2559 เพิ่มขึ้น

ผลการดำเนินงานภายหลังเข้าจดทะเบียน ปี 2561 มีอัตราผลตอบแทนต่อส่วนของผู้ถือหุ้น ตามลำดับเท่ากับร้อยละ 7.76 สาเหตุหลักมาจากผลประกอบการของบริษัทมีกำไรเพิ่มขึ้นมาจากรายได้จากการขายและบริการผลิตภัณฑ์ท่อ HDPE และอุปกรณ์ท่อให้กับลูกค้าในโครงการสาธารณูปโภคขนาดใหญ่ที่สำคัญ ในขณะที่ส่วนของผู้ถือหุ้นเพิ่มขึ้นมาจากผลประกอบการของบริษัท ต่อมาในปี 2562-2563 มีอัตราผลตอบแทนต่อส่วนของผู้ถือหุ้น ตามลำดับเท่ากับร้อยละ -3.83 และร้อยละ -3.26 เกิดจากบริษัทดำเนินการมีผลขาดทุนสุทธิ จึงทำให้ส่วนของผู้ถือหุ้นลดลงด้วยจากผลการดำเนินงานในปี

บริษัท ไทยมู้ย คอร์ปอเรชั่น จำกัด (มหาชน): THMUI อยู่ในกลุ่มบริการซึ่งดำเนินธุรกิจจัดจำหน่ายผลิตภัณฑ์ลวดสลิงและอุปกรณ์ยกหิ้วที่มีคุณภาพ รวมถึงให้บริการหลังการขายที่ครบวงจร บริษัทมีผลการดำเนินงานซึ่งวัดด้วยอัตราผลตอบแทนต่อส่วนของผู้ถือหุ้นภายหลังจดทะเบียนเข้าตลาดหลักทรัพย์ เอ็ม เอ ไอ เพิ่มขึ้นภายหลังเข้าตลาด 1 ปี แล้วลดลงในปีต่อไปเมื่อเทียบกับผลการดำเนินงานก่อนจดทะเบียนเข้าตลาดหลักทรัพย์

จากผลการวิเคราะห์อัตราผลตอบแทนต่อส่วนของผู้ถือหุ้นของบริษัทจดทะเบียน อาจสรุปเป็นภาพรวมได้ว่ามีแนวโน้มลดลง จะมีบางบริษัทที่มีผลการดำเนินงานภายหลังจดทะเบียนเข้าตลาดมีค่าเพิ่มขึ้น ซึ่งผลการดำเนินงานลดลงหลังเข้าจดทะเบียนเข้าในตลาดหลักทรัพย์ เอ็ม เอ ไอ จะเพิ่มขึ้นหรือลดลงจะสัมพันธ์กับความสามารถในการทำกำไรของแต่ละบริษัท ซึ่งสามารถแสดงเป็นกราฟได้ดังภาพที่ 4.5

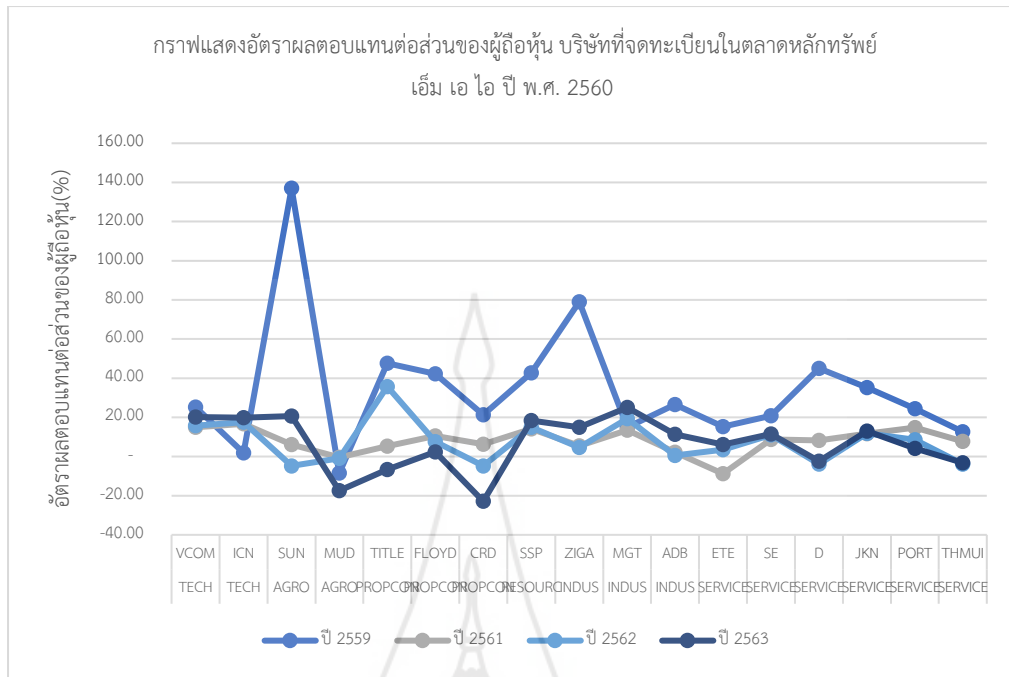

ภาพที่ 4.5 กราฟแสดงอัตราผลตอบแทนต่อส่วนของผู้ถือหุ้น บริษัทที่จดทะเบียน
ในตลาดหลักทรัพย์ เอ็ม เอ ไอ ปี พ.ศ. 2560

จากภาพที่ 4.5 ซึ่งแสดงการเปลี่ยนแปลงของความสามารถในการทำกำไร โดยวัดจากอัตราผลตอบแทนต่อส่วนของผู้ถือหุ้นของบริษัทที่จดทะเบียนในตลาดหลักทรัพย์ เอ็ม เอ ไอ ปี พ.ศ. 2560 จำนวน 17 บริษัท จะอธิบายได้ว่าแต่ละบริษัทในภาพรวมมีแนวโน้มความสามารถในการทำกำไรลดลง จะมีบางบริษัทที่มีผลการดำเนินงานภายหลังจดทะเบียนเข้าตลาดมีค่าเพิ่มขึ้น โดยที่ผลการดำเนินงานลดลงหลังเข้าจดทะเบียนเข้าในตลาดหลักทรัพย์ เอ็ม เอ ไอ จะเพิ่มขึ้นหรือลดลงในแต่ละบริษัทที่มีความสัมพันธ์กับความสามารถในการทำกำไรของแต่ละบริษัท โดยบริษัทที่มีแนวโน้มลดลง 12 บริษัท ได้แก่ 1) บริษัท วินท์คอม เทคโนโลยี จำกัด (มหาชน): VCOM อยู่ในกลุ่มอุตสาหกรรมเทคโนโลยีซึ่งดำเนินธุรกิจตัวแทนจำหน่ายผลิตภัณฑ์ระบบเทคโนโลยีสารสนเทศ เสนอการให้บริการครบวงจร 2) บริษัท ชันสวีท จำกัด (มหาชน): SUN อยู่ในกลุ่มเกษตรและอุตสาหกรรมอาหารซึ่งดำเนินธุรกิจเป็นผู้ผลิตและจำหน่ายข้าวโพดหวานแปรรูปและผลิตภัณฑ์สินค้าเกษตรอื่นๆ 3) บริษัท รัมโพธิ์ พร็อพเพอร์ตี้ จำกัด (มหาชน): TITLE อยู่ในกลุ่มอสังหาริมทรัพย์และก่อสร้างซึ่งเป็นอสังหาริมทรัพย์เพื่อขายโดยเน้นการพัฒนาโครงการพักอาศัยประเภทคอนโดมิเนียม 4) บริษัท ฟลอยด์ จำกัด (มหาชน): FLOYD อยู่ในกลุ่มอสังหาริมทรัพย์และก่อสร้างซึ่งเป็นผู้ให้บริการรับเหมาติดตั้งงานประกอบอาคารและระบบสาธารณูปโภคครบวงจร 5) บริษัท เชียงใหม่ริมดอย จำกัด (มหาชน): CRD อยู่ในกลุ่มอสังหาริมทรัพย์และก่อสร้างซึ่งประกอบธุรกิจรับเหมาก่อสร้างอาคาร

สิ่งปลูกสร้างและระบบสาธารณูปโภคครบวงจร 6) บริษัท เสริมสร้าง พาวเวอร์ คอร์ปอเรชั่น จำกัด (มหาชน): SSP อยู่ในกลุ่มทรัพยากรซึ่งประกอบธุรกิจโดยการถือหุ้นในบริษัทอื่น (Holding Company) ที่ประกอบธุรกิจผลิตและจำหน่ายไฟฟ้าจากพลังงานหมุนเวียน 7) บริษัท ซิก้า อินโนเวชั่น จำกัด (มหาชน): ZIGA อยู่ในกลุ่มสินค้าอุตสาหกรรมซึ่งประกอบธุรกิจผลิตและจำหน่ายเหล็กโครงสร้างและท่อเหล็กร้อยสายไฟ 8) บริษัท แอ็พพลาย ดีบี จำกัด (มหาชน): ADB อยู่ในกลุ่มสินค้าอุตสาหกรรมซึ่งประกอบธุรกิจผลิตและจำหน่ายผลิตภัณฑ์เม็ดพลาสติกคอมปาวด์ และเคมีภัณฑ์ 9) บริษัท สยามอีสต์ โซลูชั่น จำกัด (มหาชน): SE อยู่ในกลุ่มบริการซึ่งดำเนินธุรกิจจัดหาและจำหน่ายสินค้าอุตสาหกรรมที่เกี่ยวข้องกับการผลิต และระบบสาธารณูปโภค 10) บริษัท เดนทัล คอร์ปอเรชั่น จำกัด (มหาชน): D อยู่ในกลุ่มบริการซึ่งดำเนินธุรกิจให้บริการทางทันตกรรมแบบครบวงจร 11) บริษัท เจเคเอ็น โกลบอล มีเดีย จำกัด (มหาชน): JKN อยู่ในกลุ่มบริการซึ่งดำเนินธุรกิจให้บริการและจำหน่ายลิขสิทธิ์ และธุรกิจโฆษณาและประชาสัมพันธ์สินค้าทางโทรทัศน์ 12) บริษัท สหไทย เทอร์มินอล จำกัด (มหาชน): PORT อยู่ในกลุ่มบริการซึ่งดำเนินธุรกิจให้บริการท่าเทียบเรือเชิงพาณิชย์ และบริการด้านโลจิสติกส์ครบวงจร

บางบริษัทมีผลการดำเนินงานภายหลังจดทะเบียนในตลาดหลักทรัพย์ เอ็ม เอ ไอ 1 ปี ผลการดำเนินงานลดลง แล้วจึงเพิ่มขึ้นในปีต่อมาเมื่อเทียบกับผลการดำเนินงานก่อนจดทะเบียนในตลาดหลักทรัพย์ จำนวน 1 บริษัท ได้แก่ บริษัท บุรพา เทคโนโลยี เอ็นจิเนียริง จำกัด (มหาชน): ETE อยู่ในกลุ่มบริการซึ่งประกอบธุรกิจบริการบริหารจัดการด้านพลังงานทดแทน บริการงานวิศวกรรม

1.6 อัตราส่วนกำไรสุทธิ ผลการวิเคราะห์สภาพคล่องโดยใช้อัตรากำไรสุทธิของบริษัทจดทะเบียนที่ออกจำหน่ายหุ้นแก่ประชาชนเป็นครั้งแรก ภายหลังการเข้าจดทะเบียนในตลาดหลักทรัพย์ เอ็ม เอ ไอ พ.ศ. 2560 จำนวน 17 บริษัท แสดงได้ดังตารางที่ 4.6



ตารางที่ 4.6 อัตรากำไรสุทธิ ปี พ.ศ. 2560

ที่	รายชื่อบริษัท	ชื่อ หลักทรัพย์	กลุ่ม อุตสาหกรรม	อัตราส่วนกำไรสุทธิ(%)			
				ปี 2559	ปี 2561	ปี 2562	ปี 2563
1	บริษัท วินท์คอม เทคโนโลยี จำกัด (มหาชน)	VCOM	TECH	4.28	3.96	4.57	4.62
2	บริษัท อินฟอร์เมชั่น แอนด์ คอมมิวนิเคชั่น เน็ตเวิร์คส์ จำกัด (มหาชน)	ICN	TECH	4.75	8.33	7.85	7.71
3	บริษัท ซันสวีท จำกัด (มหาชน)	SUN	AGRO	6.47	3.07	- 2.18	7.37
4	บริษัท มัด แอนด์ ฮาร์ด จำกัด (มหาชน)	MUD	AGRO	- 5.60	- 0.38	- 0.83	-18.13
5	บริษัท ร่มโพธิ์ พร็อพเพอร์ตี้ จำกัด (มหาชน)	TITLE	PROPCON	24.72	8.70	18.11	-54.17
6	บริษัท ฟลอยด์ จำกัด (มหาชน)	FLOYD	PROPCON	0.21	10.77	8.77	3.96
7	บริษัท เชียงใหม่ริมตอย จำกัด (มหาชน)	CRD	PROPCON	4.01	2.37	- 1.60	-11.40
8	บริษัท เสริมสร้าง พาวเวอร์ คอร์ปอเรชั่น จำกัด (มหาชน)	SSP	RESOURC	51.00	42.10	37.47	40.53
9	บริษัท ซิก้า อินโนเวชั่น จำกัด (มหาชน)	ZIGA	INDUS	24.01	4.89	4.43	11.82
10	บริษัท เมกาเคม (ประเทศไทย) จำกัด (มหาชน)	MGT	INDUS	5.75	7.56	11.03	14.55
11	บริษัท แอ็พพลาย ดีพี จำกัด (มหาชน)	ADB	INDUS	5.30	0.91	0.24	5.06
12	บริษัท บุรพา เทคโนโลยี เอ็นจิเนียริ่ง จำกัด (มหาชน)	ETE	SERVICE	2.19	- 4.28	1.73	3.46
13	บริษัท สยามอีสต์ โซลูชั่น จำกัด (มหาชน)	SE	SERVICE	6.17	6.45	7.38	8.94
14	บริษัท เดนทัล คอร์ปอเรชั่น จำกัด (มหาชน)	D	SERVICE	9.52	5.13	- 1.99	- 1.35
15	บริษัท เจเคเอ็น โกลบอล มีเดีย จำกัด (มหาชน)	JKN	SERVICE	19.39	16.00	14.78	18.57
16	บริษัท สหไทย เทอร์มินอล จำกัด (มหาชน)	PORT	SERVICE	6.71	8.65	6.99	4.47
17	บริษัท ไทยมุย คอร์ปอเรชั่น จำกัด (มหาชน)	THMUI	SERVICE	5.29	5.33	- 4.53	- 3.34

ตารางที่ 4.6 ให้ข้อมูลรายชื่อบริษัท ชื่อหลักทรัพย์ กลุ่มอุตสาหกรรมและผลการคำนวณอัตรากำไรสุทธิของบริษัทจดทะเบียน ในตลาดหลักทรัพย์ เอ็ม เอ ไอ พ.ศ. 2560 จำนวน 17 บริษัท โดยจะวิเคราะห์ความสามารถในการทำกำไรของแต่ละบริษัท ดังนี้

1) บริษัท วินท์คอม เทคโนโลยี จำกัด (มหาชน): VCOM

ผลการดำเนินงานก่อนเข้าจดทะเบียน อัตรากำไรสุทธิ (Net Profit Margin) ในปี 2559 มีค่าเท่ากับร้อยละ 4.28 ซึ่งมีค่าจากการที่บริษัทสามารถดำเนินกิจการมีรายได้และก่อให้เกิดกำไรได้ดี สาเหตุหลักเกิดจากบริษัทได้รับการแต่งตั้งให้เป็นตัวแทนจำหน่ายผลิตภัณฑ์และบริการของที่มาจากรองการในกลุ่ม CLM หรือกลุ่มประเทศที่มีศักยภาพสูง ทำให้รายได้เพิ่มขึ้นมากและยังไม่สามารถสร้างกำไรจากการการขายได้ดี

ผลการดำเนินงานภายหลังเข้าจดทะเบียน ปี 2561-2563 หลังจากที่บริษัทได้ดำเนินธุรกิจเข้ามาในตลาดหลักทรัพย์อัตรากำไรสุทธิ ร้อยละ 3.96 ร้อยละ 4.57 และร้อยละ 4.62 ตามลำดับ ซึ่งเปลี่ยนแปลงเพิ่มขึ้นเล็กน้อย โดยบริษัทยังคงมีรายได้หลักจากกลุ่มประเทศ CLM และสามารถบริหารกิจการมีกำไรที่เพิ่มสูงขึ้นมากกว่ารายได้ที่เพิ่มขึ้น

บริษัท วินท์คอม เทคโนโลยี จำกัด (มหาชน): VCOM อยู่ในกลุ่มอุตสาหกรรมเทคโนโลยีซึ่งดำเนินธุรกิจตัวแทนจำหน่ายผลิตภัณฑ์ระบบเทคโนโลยีสารสนเทศ เสนอการให้บริการครบวงจร บริษัทมีผลการดำเนินงานซึ่งวัดด้วยอัตรากำไรสุทธิภายหลังจดทะเบียนในตลาดหลักทรัพย์ เอ็ม เอ ไอ ไม่เปลี่ยนแปลงเมื่อเทียบกับผลการดำเนินงานก่อนจดทะเบียนในตลาดหลักทรัพย์

2) บริษัท อินฟอร์เมชั่น แอนด์ คอมมิวนิเคชั่น เน็ทเวิร์คส จำกัด (มหาชน): ICN

ผลการดำเนินงานก่อนเข้าจดทะเบียน อัตรากำไรสุทธิ (Net Profit Margin) ในปี 2559 มีค่าเท่ากับร้อยละ 4.75 ซึ่งมีค่าจากการที่บริษัทสามารถดำเนินกิจการมีรายได้และก่อให้เกิดกำไรได้ดี โดยมีสัดส่วนของกำไรสุทธิเพิ่มขึ้นมากกว่ารายได้ที่เพิ่มขึ้น

ผลการดำเนินงานภายหลังเข้าจดทะเบียน ปี 2561-2563 หลังจากที่บริษัทได้ดำเนินธุรกิจเข้ามาในตลาดหลักทรัพย์อัตราผลตอบแทนต่อส่วนของผู้ถือหุ้น ร้อยละ 8.33 ร้อยละ 7.85 และร้อยละ 7.71 ตามลำดับ ซึ่งทั้ง 3 ปีมีการเปลี่ยนแปลงเพียงเล็กน้อย แต่เมื่อเปรียบเทียบกับปีก่อนเข้าจดทะเบียนในตลาดหลักทรัพย์ เอ็ม เอ ไอ พบว่ามีการเปลี่ยนแปลงอย่างมาก สาเหตุหลักเกิดจากรายได้ที่เพิ่มขึ้นจากบริษัทได้รับงานโครงการขนาดกลางและขนาดใหญ่เพิ่มขึ้น เช่น โครงการจัดให้บริการอินเทอร์เน็ตความเร็วสูงในพื้นที่ห่างไกล งานรับเหมาวางระบบ ICT และ Health Tech เพื่อเพิ่มศักยภาพการรับมือการระบาดของไวรัส โควิด 2019 (Covid-19)

บริษัท อินฟอร์เมชั่น แอนด์ คอมมิวนิเคชั่น เน็ทเวิร์คส จำกัด (มหาชน): ICN อยู่ในกลุ่มอุตสาหกรรมเทคโนโลยีซึ่งดำเนินธุรกิจเป็นผู้ให้บริการออกแบบและวางระบบที่ครบวงจร บริษัทมีผลการดำเนินงานซึ่งวัดด้วยอัตรากำไรสุทธิภายหลังจากจดทะเบียนเข้าตลาดหลักทรัพย์ เอ็ม เอ ไอ เพิ่มขึ้นอย่างต่อเนื่อง เมื่อเทียบกับผลการดำเนินงานก่อนจดทะเบียนเข้าตลาดหลักทรัพย์

3) บริษัท ชันสวีท จำกัด (มหาชน): SUN

ผลการดำเนินงานก่อนเข้าจดทะเบียน อัตรากำไรสุทธิ (Net Profit Margin) ในปี 2559 มีค่าเท่ากับร้อยละ 6.47 ซึ่งมีสัดส่วนของกำไรสุทธิเพิ่มขึ้นมากกว่ารายได้ที่เพิ่มขึ้น เนื่องจากบริษัทมีรายได้เพิ่มขึ้น ประกอบกับค่าเงินบาทที่อ่อนค่าทำให้สามารถแลกเปลี่ยนสกุลเงินบาทได้มากขึ้น ทำให้กิจการมีกำไรเพิ่มขึ้น

ผลการดำเนินงานภายหลังจากเข้าจดทะเบียน ปี 2561 หลังจากที่บริษัทได้ดำเนินธุรกิจเข้ามาในตลาดหลักทรัพย์อัตรากำไรสุทธิ ร้อยละ 3.07 สาเหตุหลักเกิดจากค่าเงินบาทที่แข็งค่าขึ้นแม้ว่ารายได้จากการขายจะเพิ่มขึ้นก็ตาม จึงส่งผลทำให้กำไรของกิจการลดลง ส่วนในปี 2562 อัตรากำไรสุทธิเท่ากับ ร้อยละ -2.18 เนื่องจากบริษัทมีผลประกอบการขาดทุนจากการที่ได้รับผลกระทบจากภัยแล้ง และสถานการณ์โรคระบาดในข้าวโพด สุดท้ายในปี 2563 อัตรากำไรสุทธิ ร้อยละ 7.35 ซึ่งสูงสุดเมื่อเทียบกับปีที่ผ่านมา เพราะว่ามีรายได้เพิ่มขึ้นและได้ประโยชน์จากค่าเงินบาทที่อ่อนค่าลง

บริษัท ชันสวีท จำกัด (มหาชน): SUN อยู่ในกลุ่มเกษตรและอุตสาหกรรมอาหาร ซึ่งดำเนินธุรกิจเป็นผู้ผลิตและจำหน่ายข้าวโพดหวานแปรรูปและผลิตภัณฑ์สินค้าเกษตรอื่นๆ บริษัทมีผลการดำเนินงานซึ่งวัดด้วยอัตรากำไรสุทธิภายหลังจากจดทะเบียนเข้าตลาดหลักทรัพย์ เอ็ม เอ ไอ ทั้ง 2 ปี มีค่าลดลงแล้วจึงเพิ่มขึ้นในปีที่ 3 เมื่อเทียบกับผลการดำเนินงานก่อนจดทะเบียนเข้าตลาดหลักทรัพย์

4) บริษัท มัต แอนด์ ฮาร์ด จำกัด (มหาชน): MUD

ผลการดำเนินงานก่อนเข้าจดทะเบียน อัตรากำไรสุทธิ (Net Profit Margin) ในปี 2559 มีค่าเท่ากับร้อยละ -5.6 บริษัทมีผลประกอบการขาดทุน โดยมีสัดส่วนของขาดทุนสุทธิมากกว่ารายได้

ผลการดำเนินงานภายหลังจากเข้าจดทะเบียน ปี 2561-2562 หลังจากที่บริษัทได้ดำเนินธุรกิจเข้ามาในตลาดหลักทรัพย์อัตรากำไรสุทธิเท่ากับ ร้อยละ -0.38 และร้อยละ -0.83 ตามลำดับ สาเหตุหลักเกิดจากบริษัทมีผลประกอบการขาดทุน ส่วนในปี 2563 มีอัตรากำไรสุทธิเท่ากับร้อยละ -18.13 โดยมีผลประกอบการขาดทุนประกอบกับบริษัทได้รับผลกระทบจากสถานการณ์แพร่ระบาดของโรคไวรัสโคโรนา 2019 การใช้จ่ายใช้สอยของผู้บริโภคลดลง ตลอดจน

การแข่งขันที่รุนแรงมากขึ้น ส่วนด้านค่าใช้จ่ายมีค่าใช้จ่ายสำคัญคือต้นทุนขายและบริการ รวมถึงค่าตัดจำหน่ายทรัพย์สิน ด้วยเหตุนี้จึงทำให้บริษัทขาดทุน

บริษัท มัด แอนด์ ฮาร์ด จำกัด (มหาชน): MUD อยู่ในกลุ่มเกษตรและอุตสาหกรรมอาหารซึ่งดำเนินธุรกิจโดยการถือหุ้นในบริษัทอื่น (Holding Company) ที่ประกอบธุรกิจหลักในร้านอาหารและเครื่องดื่ม บริษัทมีผลการดำเนินงานซึ่งวัดด้วยอัตรากำไรสุทธิภายหลังจดทะเบียนเข้าตลาดหลักทรัพย์ เอ็ม เอ ไอ ไม่เปลี่ยนแปลงเมื่อเทียบกับผลการดำเนินงานก่อนจดทะเบียนเข้าตลาดหลักทรัพย์

5) บริษัท ร่มโพธิ์ พร็อพเพอร์ตี้ จำกัด (มหาชน): TITLE

ผลการดำเนินงานก่อนเข้าจดทะเบียน อัตรากำไรสุทธิ (Net Profit Margin) ในปี 2559 มีค่าเท่ากับร้อยละ 24.72 ซึ่งมีสัดส่วนของกำไรสุทธิเพิ่มขึ้นมากกว่ารายได้ที่เพิ่มขึ้น เนื่องจากบริษัทมีรายได้เพิ่มขึ้น จากการที่มีการโอนกรรมสิทธิ์ห้องชุดโครงการที่เพิ่งก่อสร้างเสร็จและทยอยโอนกรรมสิทธิ์ต่อเนื่องจากปลายปี 2558

ผลการดำเนินงานภายหลังเข้าจดทะเบียน ปี 2561 หลังจากที่บริษัทได้ดำเนินธุรกิจเข้ามาในตลาดหลักทรัพย์อัตรากำไรสุทธิ ร้อยละ 8.70 สาเหตุหลักเกิดจากบริษัทมีรายได้ลดลงซึ่งมีการโอนกรรมสิทธิ์ห้องชุดที่ลดลงทำให้กำไรลดลงเช่นกัน ส่วนในปี 2562 อัตรากำไรสุทธิเท่ากับร้อยละ 18.11 ซึ่งเพิ่มขึ้นจากปีก่อน เกิดจากการรับรู้รายได้จากการโอนกรรมสิทธิ์เพิ่มขึ้น สุดท้ายในปี 2563 อัตรากำไรสุทธिर้อยละ -54.17 บริษัทมีผลประกอบการขาดทุน ซึ่งมีค่าต่ำสุดเมื่อเทียบกับปีที่ผ่านมา

การเปลี่ยนแปลงของรายได้และกำไรของบริษัท มักจะแปรผันตามกับจำนวนห้องชุดที่มีการโอนกรรมสิทธิ์ระหว่างปี ปีใดที่อยู่ระหว่างการพัฒนาโครงการและไม่มีกำหนดการโอนกรรมสิทธิ์บริษัทก็จะรับรู้รายได้และกำไรในจำนวนไม่สูงนัก เป็นต้น

บริษัท ร่มโพธิ์ พร็อพเพอร์ตี้ จำกัด (มหาชน): TITLE อยู่ในกลุ่มอสังหาริมทรัพย์และก่อสร้างซึ่งเป็นอสังหาริมทรัพย์เพื่อขายโดยเน้นการพัฒนาโครงการพักอาศัยประเภทคอนโดมิเนียม บริษัทมีผลการดำเนินงานซึ่งวัดด้วยอัตรากำไรสุทธิภายหลังจดทะเบียนเข้าตลาดหลักทรัพย์ เอ็ม เอ ไอ ลดลงเมื่อเทียบกับผลการดำเนินงานก่อนจดทะเบียนเข้าตลาดหลักทรัพย์

6) บริษัท ฟลอยด์ จำกัด (มหาชน): FLOYD

ผลการดำเนินงานก่อนเข้าจดทะเบียน อัตรากำไรสุทธิ (Net Profit Margin) ในปี 2559 มีค่าเท่ากับร้อยละ 0.21 เป็นผลโดยตรงมาจากกำไรจากการดำเนินงานที่ลดลงขึ้นในสัดส่วนที่มากกว่าส่วนของผู้ถือหุ้นของบริษัทฯ

ผลการดำเนินงานภายหลังเข้าจดทะเบียน ปี 2561 หลังจากที่บริษัทได้ดำเนินธุรกิจเข้ามาในตลาดหลักทรัพย์อัตรากำไรสุทธิร้อยละ 10.27 สาเหตุเกิดจากบริษัทสามารถบริหารรายได้ก่อให้เกิดกำไรได้ดี จากการเพิ่มขึ้นของอัตรากำไรขั้นต้น บริษัทมีการควบคุมการเบิกใช้วัสดุอุปกรณ์ที่ใช้ในโครงการได้อย่างมีประสิทธิภาพ ส่วนในปี 2562 อัตรากำไรสุทธิร้อยละ 7.44 เป็นผลโดยตรงมาจากบริษัทมีรายได้ลดลง มีการรับรู้รายได้หลักจากฐานลูกค้าในกลุ่มอสังหาริมทรัพย์ซึ่งเป็นกลุ่มที่มีอัตรากำไรขั้นต้นเฉลี่ยต่ำ จากภาวะเศรษฐกิจจะชะลอตัว ทำให้กำไรจากการดำเนินงานที่ลดลง สุดท้ายในปี 2563 อัตรากำไรสุทธิสูงถึงร้อยละ 2.44 เกิดจากกำไรจากการดำเนินงานที่ลดลง จากเศรษฐกิจที่อยู่ในภาวะซบเซาจากปี 2562 ต่อเนื่องด้วยโควิด-19 ทำให้ผู้ประกอบการชะลอการเปิดโครงการใหม่

บริษัท ฟลอยด์ จำกัด (มหาชน): FLOYD อยู่ในกลุ่มอสังหาริมทรัพย์และก่อสร้าง ซึ่งเป็นผู้ให้บริการรับเหมาก่อสร้างประกอบอาคารและระบบสาธารณูปโภคครบวงจร บริษัทมีผลการดำเนินงานซึ่งวัดด้วยอัตรากำไรสุทธิภายหลังจดทะเบียนในตลาดหลักทรัพย์ เอ็ม เอ ไอ เพิ่มขึ้น ภายหลังเข้าตลาด 1 ปี แล้วลดลงในปีต่อไป เมื่อเทียบกับผลการดำเนินงานก่อนจดทะเบียนในตลาดหลักทรัพย์

7) บริษัท เชียงใหม่ริมตอຍ จำกัด (มหาชน): CRD

ผลการดำเนินงานก่อนเข้าจดทะเบียน อัตรากำไรสุทธิ (Net Profit Margin) ในปี 2559 มีค่าเท่ากับร้อยละ 4.01 จากการที่บริษัทสามารถดำเนินกิจการและก่อให้เกิดกำไรได้ดีเมื่อเทียบกับรายได้ สาเหตุหลักเกิดจากบริษัทมีกำไรขั้นต้นและกำไรสุทธิเพิ่มขึ้น

ผลการดำเนินงานภายหลังเข้าจดทะเบียน ปี 2561 มีอัตรากำไรสุทธิ ร้อยละ 2.37 ซึ่งลดลงจากปีก่อนเข้าตลาดหลักทรัพย์ สาเหตุเกิดจากรายได้จากการรับเหมาก่อสร้างลดลง ส่งผลให้กำไรสุทธิจากการดำเนินงานลดลงเช่นกัน จากงานก่อสร้างมีความล่าช้าแต่ได้รับการขยายเวลาออกไป ทำให้โครงการมีค่าใช้จ่ายสูงขึ้น ประกอบกับค่าวัสดุที่เพิ่มขึ้น ส่วนในปี 2562 อัตรากำไรสุทธิร้อยละ -1.60 เนื่องจากบริษัทมีกำไรขั้นต้นลดลงจากค่าใช้จ่ายโครงการสูงขึ้น และทำให้ในปี 2562 บริษัทดำเนินงานมีผลประกอบการขาดทุน สุดท้ายในปี 2563 อัตรากำไรสุทธิ เท่ากับร้อยละ -11.40 ซึ่งต่ำสุดเมื่อเทียบกับปีก่อนหน้า จากการที่บริษัทดำเนินการมีผลขาดทุนขั้นต้น และจากสถานการณ์แพร่ระบาดของ COVID-19

บริษัท เชียงใหม่ริมตอຍ จำกัด (มหาชน): CRD อยู่ในกลุ่มอสังหาริมทรัพย์และก่อสร้างซึ่งประกอบธุรกิจรับเหมาก่อสร้างอาคารสิ่งปลูกสร้างและระบบสาธารณูปโภคครบวงจร บริษัทมีผลการดำเนินงานซึ่งวัดด้วยอัตรากำไรสุทธิภายหลังจดทะเบียนในตลาดหลักทรัพย์ เอ็ม เอ ไอ ลดลงเมื่อเทียบกับผลการดำเนินงานก่อนจดทะเบียนในตลาดหลักทรัพย์

8) บริษัท เสริมสร้าง พาวเวอร์ คอร์ปอเรชั่น จำกัด (มหาชน): SSP

ผลการดำเนินงานก่อนเข้าจดทะเบียน อัตรากำไรสุทธิ (Net Profit Margin) ในปี 2559 มีค่าเท่ากับร้อยละ 51.00 เป็นผลโดยตรงมาจากกำไรขั้นต้นเพิ่มขึ้น จากปริมาณพลังงานไฟฟ้าจำหน่ายเพิ่มขึ้น และรายได้ที่เพิ่มขึ้นในปี 2559 มีโครงการเสริมสร้างโซลาร์ เปิดดำเนินการเชิงพาณิชย์เต็มปีถึง 12 เดือน ประกอบกับต้นทุนขายลดลง

ผลการดำเนินงานภายหลังเข้าจดทะเบียน ปี 2561 หลังจากที่บริษัทได้ดำเนินธุรกิจเข้ามาในตลาดหลักทรัพย์อัตรากำไรสุทธิร้อยละ 42.10 สาเหตุเกิดจากรายได้จากการจำหน่ายไฟฟ้าของกลุ่มบริษัท โดยในปี 2561 มีโครงการที่สำคัญได้แก่ โครงการโซลาร์ฟาร์มในประเทศญี่ปุ่น และโครงการโซลาร์บนหลังคาในประเทศไทย ก่อให้เกิดกำไรสุทธิที่เพิ่มขึ้น ส่วนในปี 2562 อัตรากำไรสุทธิร้อยละ 37.47 ซึ่งลดลงจากปี 2561 เกิดจากการเพิ่มขึ้นของค่าใช้จ่ายต้นทุนขายและค่าใช้จ่ายในการบริหารและกลับมาเพิ่มขึ้นอีกครั้งในปี 2563 อัตรากำไรสุทธิเท่ากับร้อยละ 40.53 เนื่องจากบริษัทมีโครงการโรงไฟฟ้าใหม่ที่สามารถเปิดดำเนินการเชิงพาณิชย์ได้อย่างต่อเนื่อง เช่น โรงไฟฟ้ายามาอะที่ประเทศญี่ปุ่น และโครงการโซลาร์รูฟท็อปที่เปิดใหม่ในปี 2563 จำนวน 3 โครงการ ทำให้กำไรขั้นต้นและกำไรสุทธิเพิ่มขึ้น

บริษัท เสริมสร้าง พาวเวอร์ คอร์ปอเรชั่น จำกัด (มหาชน): SSP อยู่ในกลุ่มทรัพยากรซึ่งประกอบธุรกิจโดยการถือหุ้นในบริษัทอื่น (Holding Company) ที่ประกอบธุรกิจผลิตและจำหน่ายไฟฟ้าจากพลังงานหมุนเวียน บริษัทมีผลการดำเนินงานซึ่งวัดด้วยอัตรากำไรสุทธิภายหลังจดทะเบียนเข้าตลาดหลักทรัพย์ เอ็ม เอ ไอ ลดลงเมื่อเทียบกับผลการดำเนินงานก่อนจดทะเบียนเข้าตลาดหลักทรัพย์

9) บริษัท ซิก้า อินโนเวชั่น จำกัด (มหาชน): ZIGA

ผลการดำเนินงานก่อนเข้าจดทะเบียน อัตรากำไรสุทธิ (Net Profit Margin) ในปี 2559 มีค่าเท่ากับร้อยละ 24.01 จากการที่บริษัทสามารถดำเนินกิจการและก่อให้เกิดกำไรได้ดีเมื่อเทียบกับรายได้

ผลการดำเนินงานภายหลังเข้าจดทะเบียน ปี 2561-2562 มีอัตรากำไรสุทธิร้อยละ 4.89 และร้อยละ 4.43 ตามลำดับ ซึ่งเปลี่ยนแปลงลดลงเล็กน้อย โดยมีสาเหตุมาจากรายได้จากการขายที่ลดลง ส่งผลให้กำไรสุทธิลดลงด้วย และใน 2563 มีอัตรากำไรสุทธิร้อยละ 11.82 บริษัทสามารถเพิ่มกำลังการผลิตได้อย่างต่อเนื่อง ส่งผลให้ต้นทุนผลิตสินค้าต่อหน่วยลดลง และทำกำไรได้ดี โดยเฉพาะลูกค้าในตลาดซ่อมแซมและตกแต่งบ้าน ทั้งในส่วนลูกค้าออนไลน์และออฟไลน์ และได้รับงานโครงการใหญ่หลายโครงการ

บริษัท ซิก้า อินโนเวชั่น จำกัด (มหาชน): ZIGA อยู่ในกลุ่มสินค้าอุตสาหกรรม ซึ่งประกอบธุรกิจผลิตและจำหน่ายเหล็กโครงสร้างและท่อเหล็กร้อยสายไฟบริษัทมีผลการดำเนินงาน ซึ่งวัดด้วยอัตรากำไรสุทธิภายหลังจดทะเบียนเข้าตลาดหลักทรัพย์ เอ็ม เอ ไอ ลดลงเมื่อเทียบกับผลการดำเนินงานก่อนจดทะเบียนเข้าตลาดหลักทรัพย์

10) บริษัท เมกาเคม (ประเทศไทย) จำกัด (มหาชน): MGT

ผลการดำเนินงานก่อนเข้าจดทะเบียน อัตรากำไรสุทธิ (Net Profit Margin) ในปี 2559 มีค่าเท่ากับร้อยละ 5.75 เนื่องจากบริษัทสามารถบริหารกิจการก่อให้เกิดกำไรสุทธิในสัดส่วนที่มากกว่ารายได้

ผลการดำเนินงานภายหลังเข้าจดทะเบียน ปี 2561 มีอัตรากำไรสุทธิ ตามลำดับเท่ากับร้อยละ 7.56 สาเหตุหลักเกิดจากกิจการดำเนินงานมีกำไรสุทธิ โดยมีรายได้หลักมาจากธุรกิจการจัดจำหน่ายเคมีภัณฑ์ชนิดพิเศษซึ่งเป็นรายได้หลักของบริษัท ทั้งนี้บริษัททยอยได้ดำเนินการมีกำไรเช่นกัน ส่งผลให้ให้รายได้รวมของบริษัทเพิ่มขึ้น ส่วนในปี 2562 อัตรากำไรสุทธิลดลงเหลือร้อยละ 11.03 เนื่องจากบริษัทสามารถบริหารจัดการต้นทุนและค่าใช้จ่ายต่างๆ ได้อย่างมีประสิทธิภาพ และมีการปรับปรุงโครงสร้างของทีมงานขายและการบริหารจัดการค่าใช้จ่ายบริหารให้เกิดประสิทธิภาพสูงสุด อีกทั้งบริษัทรับรู้กำไรจากบริษัทย่อยทั้งปี และไม่มีผลขาดทุนจากบริษัทรวม และในปี 2563 มีอัตรากำไรสุทธิ ร้อยละ 14.55 เนื่องจากบริษัทมีรายได้จากบริษัทย่อยมีกำไรสูงขึ้น และบริษัทสามารถบริหารจัดการต้นทุนค่าใช้จ่ายต่างๆ ได้อย่างมีประสิทธิภาพ

บริษัท เมกาเคม (ประเทศไทย) จำกัด (มหาชน): MGT อยู่ในกลุ่มสินค้าอุตสาหกรรม ซึ่งประกอบธุรกิจบริการจัดจำหน่ายและให้คำปรึกษาเกี่ยวกับเคมีภัณฑ์แบบครบวงจรบริษัทมีผลการดำเนินงานซึ่งวัดด้วยอัตรากำไรสุทธิภายหลังจดทะเบียนเข้าตลาดหลักทรัพย์ เอ็ม เอ ไอ เพิ่มขึ้นอย่างต่อเนื่อง เมื่อเทียบกับผลการดำเนินงานก่อนจดทะเบียนเข้าตลาดหลักทรัพย์

11) บริษัท แอ็พพลาย ดีบี จำกัด (มหาชน): ADB

ผลการดำเนินงานก่อนเข้าจดทะเบียน อัตรากำไรสุทธิ (Net Profit Margin) ในปี 2559 มีค่าเท่ากับร้อยละ 5.30 สาเหตุหลักเกิดจากบริษัทมีกำไรสุทธิ มาจากรายได้จากการขายผลิตภัณฑ์หลัก คือ รายได้จากการขายผลิตภัณฑ์เม็ดพลาสติกคอมปาวด์ รายได้จากการผลิตภัณฑ์แก้ว และผลิตภัณฑ์ยาแนว

ผลการดำเนินงานภายหลังเข้าจดทะเบียน ปี 2561-2562 มีอัตรากำไรสุทธิ ตามลำดับ เท่ากับร้อยละ 0.91 และร้อยละ 0.24 เกิดจากรายได้รวมของบริษัทปรับตัวลดลง และในปี 2563 มีอัตราผลตอบแทนต่อสินทรัพย์ ร้อยละ 5.06 ซึ่งกลับมาเพิ่มขึ้นอย่างมาก จากรายได้จากการขายผลิตภัณฑ์เม็ดพลาสติกคอมปาวด์เพิ่มขึ้นกว่า 81 ล้านบาท จากการที่มีการถูกนำไปใช้ในทางผลิตภัณฑ์ทางการแพทย์เพิ่มขึ้น ซึ่งบริษัทจำหน่ายให้กับบริษัทที่นำไปผลิตอุปกรณ์ทางการแพทย์

เช่น สายน้ำเกลือ ถูฟอกไต ถูใส่โลหิตและท่อดูดเสมหะ เป็นต้น ในขณะที่เม็ดพลาสติกสำหรับผลิตสายไฟฟ้าและสายเคเบิลมีรายได้เพิ่มขึ้นกว่า 6 ล้านบาท ส่วนใหญ่ถูกนำไปใช้ในโครงการของรัฐบาล จะเห็นได้ว่าบริษัทไม่ได้รับผลกระทบจากวิกฤตโควิด 19 จึงส่งผลให้ในระหว่างปี 2563 ยอดขายกลุ่มเม็ดพลาสติกคอมปาวด์เติบโตขึ้นประมาณร้อยละ 9.90 เมื่อเทียบกับปีก่อนหน้า ในทางตรงกันข้ามกลุ่มธุรกิจกาวและผลิตภัณฑ์ยาแนว ได้รับผลกระทบจากวิกฤตโควิด 19 ซึ่งมีกลุ่มลูกค้าเป็นธุรกิจรองเท้าและเครื่องหนังขนาดกลางและขนาดเล็ก

บริษัท แอ็พพลาย ดีพี จำกัด (มหาชน): ADB อยู่ในกลุ่มสินค้าอุตสาหกรรมซึ่งประกอบธุรกิจผลิตและจำหน่ายผลิตภัณฑ์เม็ดพลาสติกคอมปาวด์ และเคมีภัณฑ์ บริษัทมีผลการดำเนินงานซึ่งวัดด้วยอัตรากำไรสุทธิภายหลังจดทะเบียนในตลาดหลักทรัพย์ เอ็ม เอ ไอ ทั้ง 2 ปี มีค่าลดลงแล้วจึงเพิ่มขึ้นในปีที่ 3 เมื่อเทียบกับผลการดำเนินงานก่อนจดทะเบียนในตลาดหลักทรัพย์

12) บริษัท บูรพา เทคนิคอล เอ็นจิเนียริง จำกัด (มหาชน): ETE

ผลการดำเนินงานก่อนเข้าจดทะเบียน อัตรากำไรสุทธิ (Net Profit Margin) ในปี 2559 มีค่าเท่ากับร้อยละ 2.19 สาเหตุหลักเกิดจากบริษัทมีกำไรสุทธิ มาจากรายได้จากการขายผลิตภัณฑ์หลัก คือ รายได้จากการขายผลิตภัณฑ์เม็ดพลาสติกคอมปาวด์ รายได้จากการผลิตภัณฑ์กาวและผลิตภัณฑ์ยาแนว

ผลการดำเนินงานภายหลังเข้าจดทะเบียน ปี 2561 มีอัตรากำไรสุทธิ เท่ากับร้อยละ -4.28 เนื่องจากผลการดำเนินงานที่ขาดทุน จากการที่กำไรขั้นต้นจากธุรกิจบริการงานวิศวกรรมลดลง จากการที่มีต้นทุนโครงการเดินกำหนดระยะเวลาทำให้มีต้นทุนค่าปรับและต้นทุนเพิ่มเพื่อเร่งงานโครงการ ซึ่งในขณะที่รายได้ไม่เปลี่ยนแปลงมากนัก แต่มีค่าใช้จ่ายเพิ่มขึ้นจึงทำให้มีผลประกอบการขาดทุน และใน 2562-2563 มีอัตรากำไรสุทธิ ตามลำดับ เท่ากับร้อยละ 1.73 และร้อยละ 3.46 ซึ่งเพิ่มขึ้นอย่างมีมาก เป็นผลมาจากรายได้รวมของบริษัทปรับตัวเพิ่มขึ้นในธุรกิจบริการบริหารจัดการ ธุรกิจบริการงานวิศวกรรม ธุรกิจพลังงานทดแทน ส่งผลให้บริษัทดำเนินการมีกำไรสุทธิ

บริษัท บูรพา เทคนิคอล เอ็นจิเนียริง จำกัด (มหาชน): ETE อยู่ในกลุ่มบริการซึ่งประกอบธุรกิจบริการบริหารจัดการด้านพลังงานทดแทน บริการงานวิศวกรรมบริษัทมีผลการดำเนินงานซึ่งวัดด้วยอัตรากำไรสุทธิภายหลังจดทะเบียนในตลาดหลักทรัพย์ เอ็ม เอ ไอ 1 ปี ผลการดำเนินงานลดลง แล้วจึงเพิ่มขึ้นในปีต่อมาเมื่อเทียบกับผลการดำเนินงานก่อนจดทะเบียนในตลาดหลักทรัพย์

13) บริษัท สยามอีสต์ โซลูชั่น จำกัด (มหาชน): SE

ผลการดำเนินงานก่อนเข้าจดทะเบียน อัตรากำไรสุทธิ (Net Profit Margin) ในปี 2559 มีค่าเท่ากับร้อยละ 6.17 สาเหตุหลักเกิดจากบริษัทมีรายได้จากการขายและบริการเพิ่มขึ้น และมีค่าใช้จ่ายในการขายและบริหารเพิ่มขึ้น ได้แก่ ค่าที่ปรึกษาเพื่อเตรียมตัวเข้าจดทะเบียนในตลาดหลักทรัพย์แห่งประเทศไทย ค่าใช้จ่ายเกี่ยวกับพนักงาน ค่าเช่าที่ดินเพื่อเป็นที่ตั้งอาคารสำนักงานและอาคารคลังสินค้าที่จังหวัดระยอง และการตั้งสำรองหนี้สงสัยจะสูญของลูกหนี้ที่คาดว่าจะเก็บเงินไม่ได้ ส่งผลให้บริษัทมีกำไรสุทธิลดลง

ผลการดำเนินงานภายหลังเข้าจดทะเบียน ปี 2561-2562 มีอัตรากำไรสุทธิ เท่ากับร้อยละ 6.45 และร้อยละ 7.38 ตามลำดับ มีแนวโน้มเพิ่มขึ้น สาเหตุมาจากรายได้จากการขายและบริการเพิ่มขึ้นประกอบกับมีค่าใช้จ่ายในการขายและบริหารเพิ่มขึ้น ทั้งนี้บริษัทยังดำเนินกิจการมีกำไรสุทธิ และในปี 2563 มีอัตรากำไรสุทธิ ร้อยละ 8.94 เป็นผลมาจากรายได้จากการขายและบริการลดลง จากสถานการณ์การแพร่ระบาดของโควิด-19 แต่สามารถประกอบกิจการมีกำไรสุทธิ

บริษัท สยามอีสต์ โซลูชั่น จำกัด (มหาชน): SE อยู่ในกลุ่มบริการซึ่งดำเนินธุรกิจ จัดหาและจำหน่ายสินค้าอุตสาหกรรมที่เกี่ยวข้องกับการผลิต และระบบสาธารณสุขไปรษณีย์ ผลการดำเนินงานซึ่งวัดด้วยอัตรากำไรสุทธิภายหลังจดทะเบียนเข้าตลาดหลักทรัพย์ เอ็ม เอ ไอ เพิ่มขึ้นอย่างต่อเนื่อง เมื่อเทียบกับผลการดำเนินงานก่อนจดทะเบียนเข้าตลาดหลักทรัพย์

14) บริษัท เดนทัล คอร์ปอเรชั่น จำกัด (มหาชน): D

ผลการดำเนินงานก่อนเข้าจดทะเบียน อัตรากำไรสุทธิ (Net Profit Margin) ในปี 2559 มีค่าเท่ากับร้อยละ 9.52 เนื่องจากบริษัทมีผลการดำเนินงานเป็นกำไรสุทธิเพิ่มขึ้นอย่างมากจากรายได้จากการขายและบริการเพิ่มขึ้นจากรายได้ในการให้บริการในสาขาภูเก็ต สไมล์ ซิกเนเจอร์ สาขาเซ็นทรัล เวสต์เกต และสาขาเซ็นทรัลเฟสติวัล อีสต์วิลล์ เนื่องจากสาขาดังกล่าวได้เปิดดำเนินการเต็มปีเป็นปีแรกประกอบกับในปี 2559 ได้รวมรายได้จากการบริการของสาขาเซ็นทรัลพลาซ่าปิ่นเกล้า ซึ่งเปิดดำเนินการในช่วงต้นปี 2559 ด้วย ส่งผลให้บริษัทมีกำไรขั้นต้นและกำไรสุทธิ

ผลการดำเนินงานภายหลังเข้าจดทะเบียน ปี 2561 มีอัตรากำไรสุทธิร้อยละ 5.13 ซึ่งลดลงอย่างมาก สาเหตุหลักเกิดจากบริษัทมีกำไรสุทธิลดลง แม้ว่าจะรายได้จากการขายวัสดุและอุปกรณ์ทันตกรรม และรายได้จากให้บริการทันตกรรมจะเพิ่มขึ้นก็ตาม บริษัทก็มีมีต้นทุน ค่าใช้จ่ายในการขาย ค่าใช้จ่ายในการขายบริหารเพิ่มขึ้น ทำให้กำไรสุทธิลดลง แต่สำหรับปี 2562-2563 มีอัตรากำไรสุทธิร้อยละ -1.99 และ -1.35 ตามลำดับ ซึ่งมีผลประกอบการขาดทุน ถึงแม้ผลประกอบการจะมีกำไรขั้นต้น แต่เมื่อหักค่าใช้จ่ายในการขายและบริหาร และต้นทุนทางการเงินแล้วทำให้มีผลประกอบการขาดทุน สาเหตุหนึ่งเกิดจากรายได้ส่วนใหญ่มาจากการขายวัสดุและอุปกรณ์ทันตกรรม แต่ในรายได้ส่วนของงานบริการด้านทันตกรรมลดลง

บริษัท เดนทัล คอร์ปอเรชั่น จำกัด (มหาชน): D อยู่ในกลุ่มบริการซึ่งดำเนินธุรกิจให้บริการทางทันตกรรมแบบครบวงจรบริษัทมีผลการดำเนินงานซึ่งวัดด้วยอัตรากำไรสุทธิภายหลังจดทะเบียนเข้าตลาดหลักทรัพย์ เอ็ม เอ ไอ ลดลงเมื่อเทียบกับผลการดำเนินงานก่อนจดทะเบียนเข้าตลาดหลักทรัพย์

15) บริษัท เจเคเอ็น โกลบอล มีเดีย จำกัด (มหาชน): JKN

ผลการดำเนินงานก่อนเข้าจดทะเบียน อัตรากำไรสุทธิ (Net Profit Margin) ในปี 2559 มีค่าเท่ากับร้อยละ 19.39 เนื่องจากผลประกอบการมีกำไรสุทธิของบริษัท และเกิดจากรายได้ที่สำคัญของ 3 ธุรกิจหลัก ดังนี้ 1) ธุรกิจขายสิทธิ์ซึ่งมีการซื้อคอนเทนต์เพิ่มส่งผลให้เกิดการเพิ่มขึ้นของต้นทุนค่าจัดจำหน่ายอย่างมาก 2) ธุรกิจบริการโฆษณา ในปี 2559 บริษัทอยู่ระหว่างขอใบอนุญาตประกอบกิจการโทรทัศน์ จึงต้องใช้เวลาจากบริษัทที่เกี่ยวข้องกันเพื่อทำธุรกิจ 3) ธุรกิจขายผลิตภัณฑ์

ผลการดำเนินงานภายหลังเข้าจดทะเบียน ปี 2561-2562 มีอัตรากำไรสุทธิร้อยละ 16.00 และร้อยละ 14.78 ตามลำดับ ซึ่งลดลงอย่างมาก เกิดจากบริษัทมีการลงทุนในคอนเทนต์เพิ่มขึ้นเพื่อรองรับการเติบโตของธุรกิจ รวมถึงการจัดประชาสัมพันธ์คอนเทนต์ของบริษัทผ่านการโฆษณาตามสื่อต่างๆ มากขึ้นเพื่อเป็นการประชาสัมพันธ์คอนเทนต์ให้เป็นที่รู้จักมากขึ้น ส่งผลให้อัตรารายได้รวมต่อกำไรสุทธิลดลง ต่อมาในปี 2563 มีอัตรากำไรสุทธิร้อยละ 18.57 สาเหตุเกิดจากบริษัทมีกำไรสุทธิ 312.47 ล้านบาทซึ่งเติบโตเพิ่มขึ้นจากปีก่อน จากการลดลงของค่าใช้จ่ายรวมที่ลดลง โดยเฉพาะการลดลงของต้นทุนค่าสิทธิ ประกอบกับค่าเงินบาทที่ปรับตัวอ่อนค่าลงเมื่อเทียบกับค่าเงินเหรียญสหรัฐอเมริกาในช่วงครึ่งแรกของปี 2563 ส่งผลให้บริษัทรับรู้รายการกำไรจากอัตราแลกเปลี่ยนสำหรับปีนี้จึงส่งผลให้อัตรารายได้ต่อกำไรสุทธิเพิ่มขึ้น

บริษัท เจเคเอ็น โกลบอล มีเดีย จำกัด (มหาชน): JKN อยู่ในกลุ่มบริการซึ่งดำเนินธุรกิจให้บริการและจำหน่ายลิขสิทธิ์ และ ธุรกิจโฆษณาและประชาสัมพันธ์สินค้าทางโทรทัศน์ บริษัทมีผลการดำเนินงานซึ่งวัดด้วยอัตรากำไรสุทธิภายหลังจดทะเบียนเข้าตลาดหลักทรัพย์ เอ็ม เอ ไอ ทั้ง 2 ปี มีค่าลดลงแล้วจึงเพิ่มขึ้นในปีที่ 3 เมื่อเทียบกับผลการดำเนินงานก่อนจดทะเบียนเข้าตลาดหลักทรัพย์

16) บริษัท สหไทย เทอร์มินอล จำกัด (มหาชน): PORT

ผลการดำเนินงานก่อนเข้าจดทะเบียน อัตรากำไรสุทธิ (Net Profit Margin) ในปี 2559 มีค่าเท่ากับร้อยละ 6.71 เนื่องจากบริษัทมีกำไรสุทธิมาจากการเพิ่มขึ้นของรายได้จากการขายและให้บริการรวม ดังนี้ รายได้จากการบริหารท่าเทียบเรือเชิงพาณิชย์ครบวงจรเพิ่มขึ้นจากการเพิ่มปริมาณตู้สินค้า รายได้จากการบริหารขนส่งตู้คอนเทนเนอร์ทางบกเพิ่มขึ้นเส้นทางระหว่าง

ท่าเรือของบริษัทและท่าเรือแหลมฉบัง รายได้จากการบริการพื้นที่จัดเก็บตู้คอนเทนเนอร์และคลังสินค้าเพิ่มขึ้นจากการให้เช่าคลังสินค้า เป็นต้น

ผลการดำเนินงานภายหลังเข้าจดทะเบียน ปี 2561 มีอัตรากำไรสุทธิร้อยละ 8.65 ซึ่งสูงที่สุดภายหลังจดทะเบียนเข้าตลาด สาเหตุเกิดจากรายได้ที่เพิ่มสูงขึ้นโดยต้นทุนของบริษัทส่วนใหญ่เป็นต้นทุนคงที่ ทำให้อัตรากำไรของบริษัทปรับตัวสูงขึ้น ปี 2562 มีอัตรากำไรสุทธิร้อยละ 6.99 มีสาเหตุหลักมาจากรายได้ที่ลดลง ในขณะที่ต้นทุนส่วนใหญ่เป็นต้นทุนคงที่ที่ทำให้ อัตรากำไรลดลง ต่อมาในปี 2563 มีอัตรากำไรสุทธิร้อยละ 4.47 เนื่องจากสถานการณ์การแพร่ระบาดของเชื้อไวรัสโคโรนา COVID-19 ส่งผลกระทบต่อรายได้ของบริษัท ทำให้บริษัทมีอัตรากำไรลดลง

บริษัท สหไทย เทอร์มินอล จำกัด (มหาชน): PORT อยู่ในกลุ่มบริการซึ่งดำเนินธุรกิจให้บริการท่าเทียบเรือเชิงพาณิชย์ และบริการด้านโลจิสติกส์ครบวงจรบริษัทมีผลการดำเนินงานซึ่งวัดด้วยอัตรากำไรสุทธิภายหลังจดทะเบียนเข้าตลาดหลักทรัพย์ เอ็ม เอ ไอ เพิ่มขึ้นภายหลังเข้าตลาด 1 ปี แล้วลดลงในปีต่อไป เมื่อเทียบกับผลการดำเนินงานก่อนจดทะเบียนเข้าตลาดหลักทรัพย์

17) บริษัท ไทยมูย คอร์ปอเรชั่น จำกัด (มหาชน): THMUI

ผลการดำเนินงานก่อนเข้าจดทะเบียน อัตรากำไรสุทธิ (Net Profit Margin) ในปี 2559 มีค่าเท่ากับร้อยละ 5.29 สาเหตุหลักมาจากบริษัทมีกำไรสุทธิมาจากรายหลักคือการขายผลิตภัณฑ์ท่อ HDPE และอุปกรณ์ท่อ ซึ่งรายได้ดังกล่าวสามารถบริหารจัดการก่อให้เกิดกำไรสุทธิแก่กิจการได้ดี

ผลการดำเนินงานภายหลังเข้าจดทะเบียน ปี 2561 มีอัตรากำไรสุทธิ ตามลำดับเท่ากับร้อยละ 5.33 สาเหตุหลักมาจากบริษัทมีรายได้จากการขายและบริการผลิตภัณฑ์ท่อ HDPE และอุปกรณ์ท่อให้กับลูกค้าในโครงการสาธารณูปโภคขนาดใหญ่รายหนึ่งจำนวน 114.61 ล้านบาท ทำให้สามารถสร้างผลประกอบการมีกำไรสุทธิได้ ต่อมาในปี 2562-2563 มีอัตรากำไรสุทธิ ตามลำดับเท่ากับร้อยละ -4.53 และร้อยละ -3.34 เกิดจากบริษัทมีรายได้จากการขายและบริการท่อและอุปกรณ์ท่อลดลง รายได้จากการขายและบริการงานโครงการปรับปรุงคุณภาพน้ำลดลง 42.69 ล้านบาท รายได้จากการขายและบริการลวดสลิงอุปกรณ์ลดลง ถึงแม้ว่าบริษัทจะมีกำไรขั้นต้นก็ตาม บริษัทมีค่าใช้จ่ายในการขายและบริหารจำนวนมากทำให้ผลประกอบการเป็นผลขาดทุนสุทธิ

บริษัท ไทยมูย คอร์ปอเรชั่น จำกัด (มหาชน): THMUI อยู่ในกลุ่มบริการซึ่งดำเนินธุรกิจจัดจำหน่ายผลิตภัณฑ์ลวดสลิงและอุปกรณ์ยกหิ้วที่มีคุณภาพ รวมถึงให้บริการหลังการขายที่ครบวงจร บริษัทมีผลการดำเนินงานซึ่งวัดด้วยอัตรากำไรสุทธิภายหลังจดทะเบียนเข้าตลาดหลักทรัพย์ เอ็ม เอ ไอ ลดลงเมื่อเทียบกับผลการดำเนินงานก่อนจดทะเบียนเข้าตลาดหลักทรัพย์

จากผลการวิเคราะห์อัตรากำไรสุทธิของบริษัทจดทะเบียนอาจสรุปเป็นภาพรวมได้ว่ามีแนวโน้มลดลง จะมีบางบริษัทที่มีผลการดำเนินงานภายหลังจดทะเบียนในตลาดมีค่าเพิ่มขึ้น ซึ่งผลการดำเนินงานลดลงหลังเข้าจดทะเบียนเข้าในตลาดหลักทรัพย์ เอ็ม เอ ไอ จะเพิ่มขึ้นหรือลดลง จะสัมพันธ์กับความสามารถในการทำกำไรของแต่ละบริษัท ซึ่งสามารถแสดงเป็นกราฟได้ดังภาพที่ 4.6

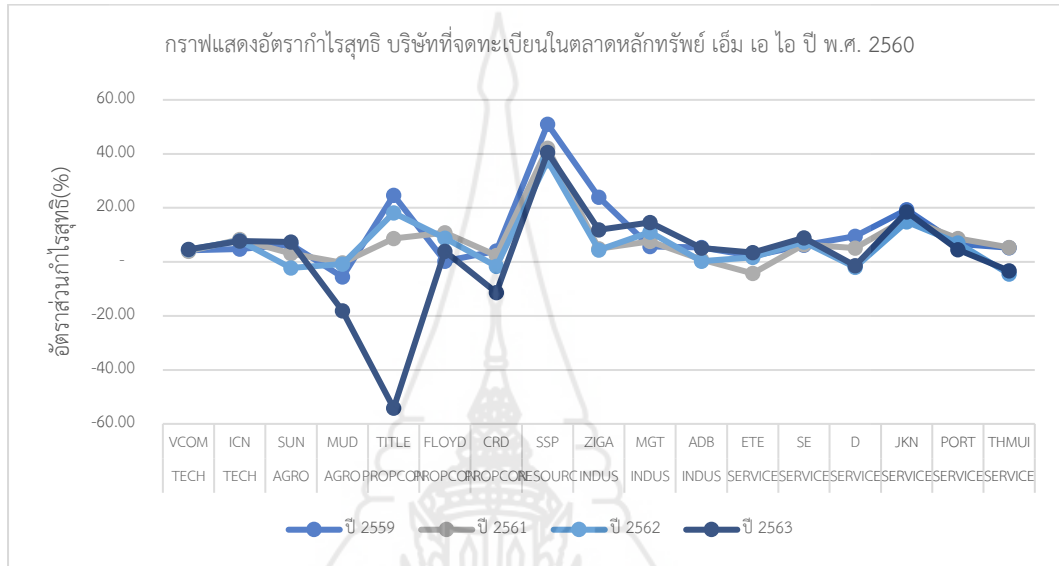

ภาพที่ 4.6 กราฟแสดงอัตรากำไรสุทธิ บริษัทที่จดทะเบียน
ในตลาดหลักทรัพย์ เอ็ม เอ ไอ ปี พ.ศ. 2560

จากภาพที่ 4.6 ซึ่งแสดงการเปลี่ยนแปลงของความสามารถในการทำกำไร โดยวัดจากอัตรากำไรสุทธิของบริษัทที่จดทะเบียนในตลาดหลักทรัพย์ เอ็ม เอ ไอ ปี พ.ศ. 2560 จำนวน 17 บริษัท จะอธิบายได้ว่าแต่ละบริษัทในภาพรวมมีแนวโน้มความสามารถในการทำกำไรลดลง จะมีบางบริษัทที่มีผลการดำเนินงานภายหลังจดทะเบียนในตลาดมีค่าเพิ่มขึ้น โดยที่ผลการดำเนินงานลดลงหลังเข้าจดทะเบียนเข้าในตลาดหลักทรัพย์ เอ็ม เอ ไอ จะเพิ่มขึ้นหรือลดลงในแต่ละบริษัทมีความสัมพันธ์กับความสามารถในการทำกำไรของแต่ละบริษัท โดยบริษัทที่มีแนวโน้มลดลง 6 บริษัท ได้แก่ 1) บริษัท รมโพธิ์ พร็อพเพอร์ตี้ จำกัด (มหาชน): TITLE อยู่ในกลุ่มอสังหาริมทรัพย์และก่อสร้าง ซึ่งเป็นอสังหาริมทรัพย์เพื่อขายโดยเน้นการพัฒนาโครงการพักอาศัยประเภทคอนโดมิเนียม 2) บริษัท เชียงใหม่ริมตอย จำกัด (มหาชน): CRD อยู่ในกลุ่มอสังหาริมทรัพย์และก่อสร้างซึ่งประกอบธุรกิจรับเหมาก่อสร้างอาคารสิ่งปลูกสร้างและระบบสาธารณูปโภคครบวงจร 3) บริษัท เสริมสร้าง พาวเวอร์ คอร์ปอเรชั่น จำกัด (มหาชน): SSP อยู่ในกลุ่มทรัพยากรซึ่งประกอบธุรกิจโดยการถือหุ้นในบริษัทอื่น (Holding Company) ที่ประกอบธุรกิจผลิตและจำหน่ายไฟฟ้าจากพลังงานหมุนเวียน 4) บริษัท ชิก้า

อินโนเวชั่น จำกัด (มหาชน): ZIGA อยู่ในกลุ่มสินค้าอุตสาหกรรมซึ่งประกอบธุรกิจผลิตและจำหน่ายเหล็กโครงสร้างและท่อเหล็กร้อยสายไฟ 5) บริษัท เดนทัล คอร์ปอเรชั่น จำกัด (มหาชน): D อยู่ในกลุ่มบริการซึ่งดำเนินธุรกิจให้บริการทางทันตกรรมแบบครบวงจร 6) บริษัท ไทยมัย คอร์ปอเรชั่น จำกัด (มหาชน): THMUI อยู่ในกลุ่มบริการซึ่งดำเนินธุรกิจจัดจำหน่ายผลิตภัณฑ์ลวดสลิงและอุปกรณ์ยกหิ้วที่มีคุณภาพ รวมถึงให้บริการหลังการขายที่ครบวงจร

บางบริษัทที่มีผลการดำเนินงานภายหลังจดทะเบียนในตลาดหลักทรัพย์ เอ็ม เอ ไอ ทั้ง 2 ปี มีค่าลดลงแล้วจึงเพิ่มขึ้นในปีที่ 3 เมื่อเทียบกับผลการดำเนินงานก่อนจดทะเบียนในตลาดหลักทรัพย์ จำนวน 3 บริษัท ได้แก่ 1) บริษัท ซันสวีท จำกัด (มหาชน): SUN อยู่ในกลุ่มเกษตรและอุตสาหกรรมอาหารซึ่งดำเนินธุรกิจเป็นผู้ผลิตและจำหน่ายข้าวโพดหวานแปรรูปและผลิตภัณฑ์สินค้าเกษตรอื่นๆ 2) บริษัท แอ็พฟลาย ดีพี จำกัด (มหาชน): ADB อยู่ในกลุ่มสินค้าอุตสาหกรรมซึ่งประกอบธุรกิจผลิตและจำหน่ายผลิตภัณฑ์เม็ดพลาสติกคอมปาวด์ และเคมีภัณฑ์ 3) บริษัท เจเคเอ็น โกลบอล มีเดีย จำกัด (มหาชน): JKN อยู่ในกลุ่มบริการซึ่งดำเนินธุรกิจให้บริการและจำหน่ายลิขสิทธิ์ และธุรกิจโฆษณาและประชาสัมพันธ์สินค้าทางโทรทัศน์

บางบริษัทที่มีผลการดำเนินงานภายหลังจดทะเบียนในตลาดหลักทรัพย์ เอ็ม เอ ไอ 1 ปี ผลการดำเนินงานลดลง แล้วจึงเพิ่มขึ้นในปีต่อมาเมื่อเทียบกับผลการดำเนินงานก่อนจดทะเบียนในตลาดหลักทรัพย์ จำนวน 1 บริษัท ได้แก่ บริษัท บูรพา เทคนิคอล เอ็นจิเนียริง จำกัด (มหาชน): ETE อยู่ในกลุ่มบริการซึ่งประกอบธุรกิจบริการบริหารจัดการด้านพลังงานทดแทน บริการงานวิศวกรรม

ส่วนที่ 2 ผลการศึกษาค่าเฉลี่ย ค่าสูงสุด และค่าต่ำสุดของอัตราส่วนบริษัทที่เข้าจดทะเบียนในตลาดหลักทรัพย์ เอ็ม เอ ไอ ใน พ.ศ. 2560

การอธิบายผลการศึกษาค่าเฉลี่ย ค่าสูงสุด และค่าต่ำสุด จากการวิเคราะห์อัตราส่วนวัดสภาพคล่องและความสามารถในการทำกำไรของบริษัทที่เข้าจดทะเบียนในตลาดหลักทรัพย์ เอ็ม เอ ไอ ปี พ.ศ. 2560 จะอธิบายตามผลของการคำนวณค่าเฉลี่ย และการหาค่าสูงสุด และค่าต่ำสุด แสดงได้ดังตารางที่ 4.7

ตารางที่ 4.7 ค่าเฉลี่ย ค่าสูงสุด และค่าต่ำสุด ของอัตราส่วนบริษัทที่เข้าจดทะเบียนในตลาดหลักทรัพย์
เอ็ม เอ ไอ ปี พ.ศ. 2560

อัตราส่วน	สถิติ	เข้าจดทะเบียน ปี 2560			
		ก่อนเข้า	หลังเข้า	หลังเข้า	หลังเข้า
		ตลาด ปี 59	ตลาด ปี 61	ตลาด ปี 62	ตลาด ปี 63
อัตราส่วนเงินทุนหมุนเวียน (Current Ratio)	ค่าเฉลี่ย	1.19	2.01	2.11	2.24
	ค่าสูงสุด	2.52	4.58	6.68	7.23
	ค่าต่ำสุด	0.29	0.61	0.54	0.40
อัตราส่วนเงินทุนหมุนเวียนเร็ว (Quick ratio)	ค่าเฉลี่ย	0.82	1.45	1.57	1.75
	ค่าสูงสุด	2.32	4.30	5.74	6.25
	ค่าต่ำสุด	0.13	0.27	0.22	0.21
อัตราส่วนสภาพคล่อง กระแสเงินสด (Operating Cash Flow to CL)	ค่าเฉลี่ย	0.47	0.28	0.35	0.42
	ค่าสูงสุด	2.03	1.35	1.75	2.26
	ค่าต่ำสุด	-0.03	-0.61	-0.35	-0.92
อัตราผลตอบแทนต่อสินทรัพย์ (Return on Asset)	ค่าเฉลี่ย	11.66	6.17	5.65	5.75
	ค่าสูงสุด	37.55	11.82	20.65	20.27
	ค่าต่ำสุด	-4.40	-0.55	-3.51	-11.53
อัตราผลตอบแทนต่อส่วนของผู้ถือหุ้น (Return on Equity)	ค่าเฉลี่ย	34.32	8.07	7.81	6.77
	ค่าสูงสุด	137.05	16.70	35.76	25.05
	ค่าต่ำสุด	-8.50	-8.79	-4.76	-22.86
อัตรากำไรสุทธิ (Net Profit Margin)	ค่าเฉลี่ย	10.25	7.62	6.60	2.51
	ค่าสูงสุด	51.00	42.10	37.47	40.53
	ค่าต่ำสุด	-5.60	-4.28	-4.53	-54.17

ตารางที่ 4.7 ให้ข้อมูลค่าเฉลี่ย ค่าสูงสุด และค่าต่ำสุดของอัตราส่วนเงินทุนหมุนเวียน อัตราส่วนเงินทุนหมุนเวียนเร็ว อัตราส่วนสภาพคล่องกระแสเงินสด อัตราผลตอบแทนต่อสินทรัพย์ อัตราผลตอบแทนต่อส่วนของผู้ถือหุ้น และอัตรากำไรสุทธิ ของบริษัทจดทะเบียนที่ออกจำหน่ายหุ้นแก่ประชาชนเป็นครั้งแรก ภายหลังจากการเข้าจดทะเบียนในตลาดหลักทรัพย์ เอ็ม เอ ไอ

ในปี 2561 อัตราส่วนเงินทุนหมุนเวียนมีค่าเฉลี่ยประมาณ 2.01 เท่า ในขณะที่ค่าสูงสุดและค่าต่ำสุดเท่ากับ 4.58 เท่า และ 0.61 เท่า ตามลำดับ อัตราส่วนเงินทุนหมุนเวียนเร็วมีค่าเฉลี่ยประมาณ 1.45 เท่า ในขณะที่ค่าสูงสุดและค่าต่ำสุดเท่ากับ 4.30 เท่า และ 0.27 เท่า ตามลำดับ อัตราส่วนสภาพคล่องกระแสเงินสด มีค่าเฉลี่ยประมาณ 0.28 เท่า ในขณะที่ค่าสูงสุดและค่าต่ำสุด

เท่ากับ 1.35 เท่า และ -0.61 เท่า ตามลำดับ อัตราผลตอบแทนต่อสินทรัพย์ มีค่าเฉลี่ยประมาณ 6.17 เท่า ในขณะที่ค่าสูงสุดและค่าต่ำสุดเท่ากับ 11.82 เท่า และ -0.55 เท่า ตามลำดับ อัตราผลตอบแทนต่อส่วนของผู้ถือหุ้น มีค่าเฉลี่ยประมาณ 8.07 เท่า ในขณะที่ค่าสูงสุดและค่าต่ำสุดเท่ากับ 16.70 เท่า และ -8.79 เท่า ตามลำดับ อัตรากำไรสุทธิมีค่าเฉลี่ยประมาณ 7.62 เท่า ในขณะที่ค่าสูงสุดและค่าต่ำสุดเท่ากับ 42.10 เท่า และ -4.28 เท่า ตามลำดับ ซึ่งแสดงได้ดังตารางที่ 4.7

ในปี 2562 อัตราส่วนเงินทุนหมุนเวียนมีค่าเฉลี่ยประมาณ 2.11 เท่า ในขณะที่ค่าสูงสุดและค่าต่ำสุดเท่ากับ 6.68 เท่า และ 0.54 เท่า ตามลำดับ อัตราส่วนเงินทุนหมุนเวียนเร็วมีค่าเฉลี่ยประมาณ 1.57 เท่า ในขณะที่ค่าสูงสุดและค่าต่ำสุดเท่ากับ 5.74 เท่า และ 0.22 เท่า ตามลำดับ อัตราส่วนสภาพคล่องกระแสเงินสด มีค่าเฉลี่ยประมาณ 0.35 เท่า ในขณะที่ค่าสูงสุดและค่าต่ำสุดเท่ากับ 1.75 เท่า และ -0.35 เท่า ตามลำดับ อัตราผลตอบแทนต่อสินทรัพย์ มีค่าเฉลี่ยประมาณ 5.65 เท่า ในขณะที่ค่าสูงสุดและค่าต่ำสุดเท่ากับ 20.65 เท่า และ -3.51 เท่า ตามลำดับ อัตราผลตอบแทนต่อส่วนของผู้ถือหุ้น มีค่าเฉลี่ยประมาณ 7.81 เท่า ในขณะที่ค่าสูงสุดและค่าต่ำสุดเท่ากับ 35.76 เท่า และ -4.76 เท่า ตามลำดับ อัตรากำไรสุทธิมีค่าเฉลี่ยประมาณ 6.60 เท่า ในขณะที่ค่าสูงสุดและค่าต่ำสุดเท่ากับ 37.47 เท่า และ -4.53 เท่า ตามลำดับ ซึ่งแสดงได้ดังตารางที่ 4.7

ในปี 2563 อัตราส่วนเงินทุนหมุนเวียนมีค่าเฉลี่ยประมาณ 2.24 เท่า ในขณะที่ค่าสูงสุดและค่าต่ำสุดเท่ากับ 6.25 เท่า และ 0.21 เท่า ตามลำดับ อัตราส่วนเงินทุนหมุนเวียนเร็วมีค่าเฉลี่ยประมาณ 0.42 เท่า ในขณะที่ค่าสูงสุดและค่าต่ำสุดเท่ากับ 2.26 เท่า และ -0.92 เท่า ตามลำดับ อัตราส่วนสภาพคล่องกระแสเงินสด มีค่าเฉลี่ยประมาณ 0.42 เท่า ในขณะที่ค่าสูงสุดและค่าต่ำสุดเท่ากับ 2.26 เท่า และ -0.92 เท่า ตามลำดับ อัตราผลตอบแทนต่อสินทรัพย์ มีค่าเฉลี่ยประมาณ 5.75 เท่า ในขณะที่ค่าสูงสุดและค่าต่ำสุดเท่ากับ 20.27 เท่า และ -11.53 เท่า ตามลำดับ อัตราผลตอบแทนต่อส่วนของผู้ถือหุ้น มีค่าเฉลี่ยประมาณ 6.77 เท่า ในขณะที่ค่าสูงสุดและค่าต่ำสุดเท่ากับ 25.05 เท่า และ -22.86 เท่า ตามลำดับ อัตรากำไรสุทธิมีค่าเฉลี่ยประมาณ 2.51 เท่า ในขณะที่ค่าสูงสุดและค่าต่ำสุดเท่ากับ 40.53 เท่า และ -54.17 เท่า ตามลำดับ ซึ่งแสดงได้ดังตารางที่ 4.7

ส่วนที่ 3 ผลการวิเคราะห์ค่าเฉลี่ยของอัตราส่วนบริษัทที่เข้าจดทะเบียนในตลาดหลักทรัพย์ เอ็ม เอ ไอ ปี พ.ศ. 2560

การอธิบายผลการวิเคราะห์ค่าเฉลี่ยของอัตราส่วนบริษัทที่เข้าจดทะเบียนในตลาดหลักทรัพย์เอ็ม เอ ไอ ปี พ.ศ. 2560 จะอธิบายตามผลของค่าเฉลี่ยของอัตราส่วนบริษัทของบริษัทที่เข้าจดทะเบียน แสดงได้ดังภาพที่ 4.7

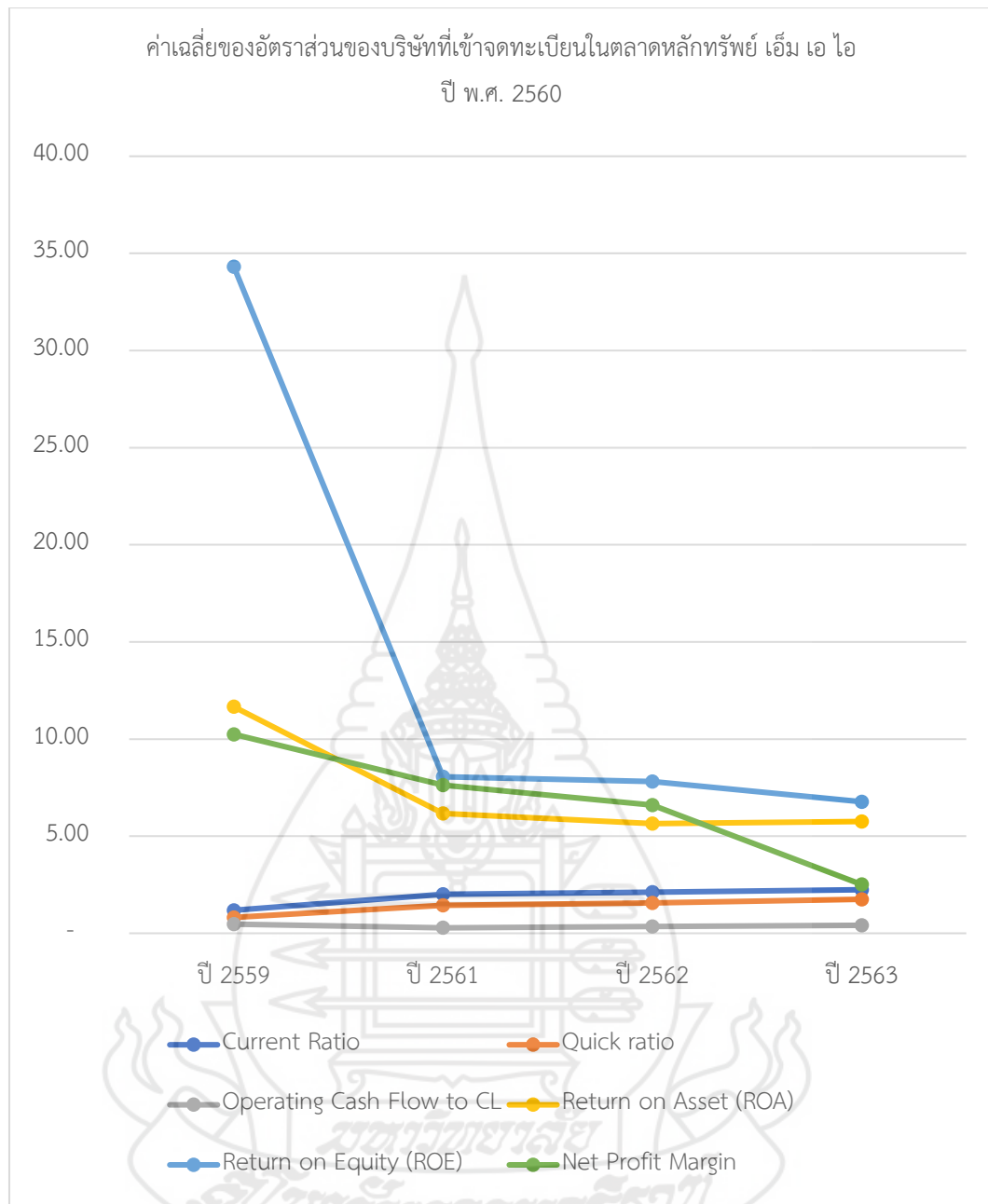

ภาพที่ 4.7 กราฟแสดงค่าเฉลี่ยของอัตราส่วนของบริษัทที่เข้าจดทะเบียน
ในตลาดหลักทรัพย์ เอ็ม เอ ไอ ปี พ.ศ. 2560

จากภาพที่ 4.7 ซึ่งแสดงค่าเฉลี่ยของอัตราส่วนของบริษัทที่เข้าจดทะเบียนในตลาดหลักทรัพย์ เอ็ม เอ ไอ ปี พ.ศ. 2560 จำนวน 17 บริษัท จะอธิบายได้ว่า อัตราส่วนการวัดสภาพคล่องทางการเงินของแต่ละบริษัทจะเพิ่มสูงขึ้นในปีที่มีการจดทะเบียนเข้าในตลาดหลักทรัพย์ เอ็ม เอ ไอ เนื่องจากแต่ละบริษัทมีการออกจำหน่ายหุ้นไอพีโอ ให้แก่ประชาชนเป็นครั้งแรก ทำให้ส่วนของเงินสดและ

รายการเทียบเท่าเงินสดเพิ่มขึ้น และในบางบริษัทมีการนำเงินสดที่ได้จากการออกจำหน่ายหุ้นไอพีโอไปชำระหนี้สินภายในบริษัท ส่งผลให้สภาพคล่องดีขึ้น และยังไม่ได้มีการนำเงินที่ได้ไปลงทุนเพื่อให้เกิดกำไร และอัตราส่วนความสามารถในการทำกำไร ผลตอบแทนในส่วนของผู้ถือหุ้น และผลตอบแทนของสินทรัพย์ อัตรากำไรสุทธินั้นในภาพรวมมีผลการดำเนินงานลดลงหลังเข้าจดทะเบียนเข้าในตลาดหลักทรัพย์ เอ็ม เอ ไอ ซึ่งการเพิ่มขึ้นหรือลดลงในแต่ละบริษัทมีความสัมพันธ์กับผลการดำเนินงานหากปีใดที่บริษัทมีสินทรัพย์โดยรวม ส่วนของผู้ถือหุ้น และรายได้รวมสูงขึ้น และมีการเพิ่มขึ้นในสัดส่วนที่น้อยกว่ากำไรที่เพิ่มขึ้น ก็จะทำให้ความสามารถในการทำกำไรของแต่ละบริษัทมีการเพิ่มขึ้น บางบริษัทเพิ่มขึ้นในทุกๆ ปี หรือบางบริษัทเพิ่มขึ้นและลดลงจนประสบผลขาดทุน ซึ่งมาจากหลายสาเหตุ ไม่ว่าจะเป็นการบริหารจัดการรายได้และค่าใช้จ่ายอย่างมีประสิทธิภาพ สถานะเศรษฐกิจ และสถานการณ์การแพร่ระบาดของ COVID-19 ซึ่งส่งผลต่อความต้องการสินค้าที่เปลี่ยนแปลงไป

ส่วนที่ 4 ผลการวิเคราะห์สภาพคล่องและความสามารถในการทำกำไรของบริษัทจดทะเบียนที่ออกจำหน่ายหุ้นแก่ประชาชนเป็นครั้งแรก ภายหลังการเข้าจดทะเบียนในตลาดหลักทรัพย์ เอ็ม เอ ไอ พ.ศ. 2561 จำนวน 11 บริษัท

การอธิบายผลการวิเคราะห์สภาพคล่องและความสามารถในการทำกำไรของบริษัทจดทะเบียนที่ออกจำหน่ายหุ้นแก่ประชาชนเป็นครั้งแรกโดยแยกแต่ละอัตราส่วนทางการเงิน โดยอธิบายเป็นรายปี และรายบริษัท โดยภาพรวมก่อนเข้าจดทะเบียนและออกจำหน่ายหลักทรัพย์แก่ประชาชนเป็นครั้งแรกในตลาดหลักทรัพย์ เอ็ม เอ ไอ 1 ปี และหลังการเข้าจดทะเบียนและออกจำหน่ายหลักทรัพย์แก่ประชาชนเป็นครั้งแรกในตลาดหลักทรัพย์ เอ็ม เอ ไอ 3 ปี

4.1 อัตราส่วนเงินทุนหมุนเวียน ผลการวิเคราะห์สภาพคล่องโดยใช้อัตราส่วนเงินทุนหมุนเวียนของบริษัทจดทะเบียนที่ออกจำหน่ายหุ้นแก่ประชาชนเป็นครั้งแรก ภายหลังการเข้าจดทะเบียนในตลาดหลักทรัพย์ เอ็ม เอ ไอ พ.ศ. 2561 จำนวน 11 บริษัท แสดงได้ดังตารางที่ 4.8

ตารางที่ 4.8 อัตราส่วนเงินทุนหมุนเวียน ปี พ.ศ. 2561

ที่	รายชื่อบริษัท	ชื่อ หลักทรัพย์	กลุ่ม อุตสาหกรรม	อัตราส่วนเงินทุนหมุนเวียน (เท่า)			
				ปี 2560	ปี 2562	ปี 2563	ปี 2564
1	บริษัท สโตนเฮ็นจ์ อินเทอร์เน็ต จำกัด (มหาชน)	STI	PROPCON	4.65	8.07	2.00	2.00
2	บริษัท เจ้าพระยามหานคร จำกัด (มหาชน)	CMC	PROPCON	1.97	2.78	2.34	3.54
3	บริษัท ไทย อิงเกอร์ โฮลดิ้ง จำกัด (มหาชน)	TIGER	PROPCON	1.54	3.65	3.88	3.15
4	บริษัท เอสไอเอสบี จำกัด (มหาชน)	SISB	SERVICE	0.23	2.05	1.75	1.36
5	บริษัท โซนิค อินเทอร์เน็ต จำกัด (มหาชน)	SONIC	SERVICE	1.17	2.46	1.66	1.88
6	บริษัท เอ็ม วิชั่น จำกัด (มหาชน)	MVP	SERVICE	1.70	1.70	1.60	2.68
7	บริษัท เค. ดับบลิว. เม็ททัล เวิร์ค จำกัด (มหาชน)	KWM	INDUS	1.50	3.40	2.90	2.78
8	บริษัท ไทยอุตสาหกรรมพลาสติก (1994) จำกัด (มหาชน)	TPLAS	INDUS	1.73	4.92	3.66	3.96
9	บริษัท ดีโอดี ไบโอเทค จำกัด (มหาชน)	DOD	CONSUMP	1.70	1.52	1.44	2.42
10	บริษัท ชโย กรุ๊ป จำกัด (มหาชน)	CHAYO	FINICIAL	1.45	1.44	1.70	4.22
11	บริษัท เอเชีย ไบโอแมส จำกัด (มหาชน)	ABM	RESOURC	0.77	0.89	0.85	0.89

ตารางที่ 4.8 ให้ข้อมูลรายชื่อบริษัท ชื่อหลักทรัพย์ กลุ่มอุตสาหกรรมและผลการคำนวณอัตราส่วนเงินทุนหมุนเวียนของบริษัทจดทะเบียนในตลาดหลักทรัพย์ เอ็ม เอ ไอ พ.ศ. 2561 จำนวน 11 บริษัท โดยจะวิเคราะห์สภาพคล่องของแต่ละบริษัท ดังนี้

1) บริษัท สโตนเฮ็นจ์ อินเทอร์เน็ต จำกัด (มหาชน): STI

จดทะเบียนเข้าตลาดหลักทรัพย์วันที่ 19 ธันวาคม 2560 กลุ่มอสังหาริมทรัพย์ และก่อสร้าง: PROPCON ดำเนินธุรกิจให้คำปรึกษาบริหารและควบคุมงานก่อสร้าง ให้บริการออกแบบทั้งงานด้านสถาปัตยกรรมและวิศวกรรม งานตกแต่งภายใน งานโครงสร้างและโยธา งานระบบวิศวกรรมประกอบอาคาร งานด้านอนุรักษ์โบราณสถาน งานด้านการประมาณราคาและวัด

ปริมาณงานทั้งก่อน - หลังการประมูลงานรวมถึงการศึกษาความเป็นไปได้ของโครงการ การตรวจสอบและประเมินผลความคุ้มค่าการลงทุน โดยมุ่งเน้นดำเนินธุรกิจการบริหารเกี่ยวกับโครงการก่อสร้างทุกประเภท

ผลการดำเนินงานก่อนเข้าจดทะเบียน อัตราส่วนทุนหมุนเวียน (Current Ratio) ในปี 2560 มีค่าเพียง 4.65 เท่า ซึ่งมีสาเหตุเกิดจากการบริษัทมีรายได้จากธุรกิจที่ปรึกษาบริหารและควบคุมงานก่อสร้าง ที่เพิ่มขึ้นอย่างมาก โดยมีรายได้หลักมาจากธุรกิจกลุ่มคอนโดมิเนียม นอกจากนี้ยังได้รับเงินจากการขายหุ้นที่ออกใหม่ให้แก่ประชาชน จึงทำให้ปี 2561 บริษัทมีเงินสดและรายการเทียบเท่าเงินสดเพิ่มขึ้น ส่งผลให้สินทรัพย์หมุนเวียนเพิ่มขึ้น ในขณะที่หนี้สินหมุนเวียนมีหนี้สินที่สำคัญได้แก่ เจ้าหนี้การค้า และเงินกู้ยืมจากสถาบันการเงิน

ผลการดำเนินงานภายหลังเข้าจดทะเบียน หลังจากบริษัทได้ ดำเนินธุรกิจเข้ามาใน ตลาดหลักทรัพย์ ในปี 2562 บริษัทมีอัตราส่วนเงินทุนหมุนเวียนเท่ากับ 8.07 เท่า เนื่องจากการเพิ่มขึ้นของเงินสดและรายการเทียบเท่าเงินสดจากการที่บริษัทมีรายได้จากธุรกิจที่ปรึกษาบริหารและควบคุมงานก่อสร้างและรายได้จากธุรกิจออกแบบสถาปัตยกรรมและวิศวกรรมเพิ่มขึ้น นอกจากนี้ยังมีการเพิ่มขึ้นของเงินลงทุนชั่วคราวเป็นผลมาจากการซื้อขายเงินลงทุนชั่วคราวในปี 2562 เช่น เงินฝากระยะยาวในสถาบันการเงินที่ตั้งใจถือไว้ไม่เกิน 1 ปี และเงินลงทุนในกองทุนเปิดตราสารหนี้ เป็นต้น ส่วนหนี้สินหมุนเวียนที่สำคัญได้แก่เจ้าหนี้การค้าพบว่าเพิ่มขึ้นจากปีก่อน มาจากเจ้าหนี้ค่าใช้จ่ายในการว่าจ้างผู้รับจ้างช่วง (Sub contractor) ในการดำเนินงานที่เกี่ยวข้องกับการให้บริการที่ยังไม่ครบกำหนดชำระในแต่ละงวด ดังนั้น สัดส่วนของสินทรัพย์หมุนเวียนมีมากกว่าสัดส่วนของหนี้สินหมุนเวียนสะท้อนถึงความสามารถในการบริหารสภาพคล่องของกลุ่ม STI ส่วนในปี 2563-2564 บริษัทมีอัตราส่วนเงินทุนหมุนเวียนเท่ากับ 2.00 เท่า ซึ่งมีอัตราส่วนเท่ากัน ซึ่งการที่อัตราส่วนเงินทุนหมุนเวียนลดลงจากปี 2561 อย่างมากมาจากรายได้ที่ได้ยังไม่ได้เรียกชำระเพิ่มขึ้นโดยเฉพาะรายได้จากงานของกลุ่มลูกค้าภาครัฐซึ่งเป็นกลุ่มที่ต้องใช้เงินทุนหมุนเวียนสูงกว่ากลุ่มลูกค้าภาคเอกชนจากการที่บริษัทให้บริการด้านอสังหาริมทรัพย์และก่อสร้าง

บริษัท สโตนเฮ็นจ์ อินเตอร์ จำกัด (มหาชน): STI อยู่ในกลุ่มอสังหาริมทรัพย์และก่อสร้างซึ่งดำเนินธุรกิจให้บริการออกแบบทั้งงานด้านสถาปัตยกรรมและวิศวกรรม ครบวงจร บริษัทมีผลการดำเนินงานซึ่งวัดด้วยอัตราส่วนทุนหมุนเวียนภายหลังจดทะเบียนเข้าตลาดหลักทรัพย์ เอ็ม เอ ไอ เพิ่มขึ้นภายหลังเข้าตลาด 1 ปี แล้วลดลงในปีต่อไป เมื่อเทียบกับผลการดำเนินงานก่อนจดทะเบียนเข้าตลาดหลักทรัพย์

2) บริษัท เจ้าพระยามหานคร จำกัด (มหาชน): CMC

จดทะเบียนในตลาดหลักทรัพย์วันที่ 19 พฤศจิกายน 2561 กลุ่มอสังหาริมทรัพย์ และก่อสร้าง: PROPCON ประกอบธุรกิจพัฒนาอสังหาริมทรัพย์เพื่อขาย โดยแบ่งเป็น 2 ประเภท คือ โครงการแนวสูง และโครงการแนวราบ โดยครอบคลุมทั้งโครงการคอนโดมิเนียมประเภท Low-rise โครงการคอนโดมิเนียมประเภท High-rise บ้านเดี่ยวและทาวน์โฮม

ผลการดำเนินงานก่อนเข้าจดทะเบียน อัตราส่วนทุนหมุนเวียน (Current Ratio) ในปี 2560 มีค่าเพียง 1.97 เท่า ซึ่งมีสาเหตุเกิดจากการบริษัทมีสินทรัพย์หมุนเวียนสูงกว่าหนี้สินหมุนเวียนมากกว่า 1 เท่า เกิดจากหนี้สินหมุนเวียนลดลง จากเงินกู้ยืมระยะสั้น และการลดลงของหนี้สินระยะยาวและหุ้นกู้ที่ถึงกำหนดชำระภายในหนึ่งปี ส่วนสินทรัพย์หมุนเวียนที่สำคัญได้แก่เงินสดและรายการเทียบเท่าเงินสด และโครงการอสังหาริมทรัพย์ระหว่างการพัฒนา-สุทธิ เป็นต้น

ผลการดำเนินงานภายหลังเข้าจดทะเบียน หลังจากบริษัทได้ ดำเนินธุรกิจเข้ามาในตลาดหลักทรัพย์ ในปี 2562-2563 บริษัทมีอัตราส่วนเงินหมุนเวียนเท่ากับ 2.78 เท่า 2.34 เท่า ตามลำดับ ซึ่งไม่เปลี่ยนแปลงมากนัก อัตราส่วนสภาพคล่องกล่าวอยู่ในระดับมากกว่า 1.0 เท่า ซึ่งแสดงถึงความแข็งแกร่งในด้านสภาพคล่องของบริษัท อย่างไรก็ตาม ทรัพย์สินหมุนเวียนหลักคือโครงการอสังหาริมทรัพย์ระหว่างการพัฒนา ซึ่งความแข็งแกร่งของสภาพคล่องของกลุ่มบริษัทฯ จะขึ้นอยู่กับความสามารถในการเปลี่ยนทรัพย์สินโครงการอสังหาริมทรัพย์ระหว่างการพัฒนาที่มีอยู่เป็นสภาพคล่องในเวลาทีกลุ่มบริษัทฯ ต้องการด้วย ส่วนด้านหนี้สินหมุนเวียนบริษัทมีหุ้นกู้ที่อายุคงเหลือลดลง และถูกจัดประเภทมาเป็นหุ้นกู้ที่จะครบกำหนดภายใน 1 ปี ซึ่งทำให้หนี้สินหมุนเวียนเพิ่มขึ้น ในปี 2564 อัตราส่วนเงินหมุนเวียนเท่ากับ 3.54 เท่า มาจากสินทรัพย์หมุนเวียนที่สำคัญคือเงินสดและรายการเทียบเท่าเงินสด ซึ่งเพิ่มขึ้นอย่างมากในปี 2564 ถึงแม้ว่าโครงการอสังหาริมทรัพย์ระหว่างการพัฒนา-สุทธิจะลดลง ในขณะที่บริษัทสามารถนำเงินไปจ่ายชำระหนี้ได้จึงทำให้หนี้สินหมุนเวียนได้แก่เงินเบิกเกินบัญชีและเงินกู้ยืมระยะสั้น เจ้าหนี้การค้าและเจ้าหนี้อื่น เงินกู้ยืมระยะยาวและหุ้นกู้ที่ถึงกำหนดชำระภายใน 1 ปี ลดลงอย่างมาก

บริษัท เจ้าพระยามหานคร จำกัด (มหาชน): CMC อยู่ในกลุ่มอสังหาริมทรัพย์ และก่อสร้างซึ่งประกอบธุรกิจพัฒนาอสังหาริมทรัพย์เพื่อการขายบริษัทมีผลการดำเนินงานซึ่งวัดด้วยอัตราส่วนทุนหมุนเวียนภายหลังจดทะเบียนในตลาดหลักทรัพย์ เอ็ม เอ ไอ เพิ่มขึ้นอย่างต่อเนื่อง เมื่อเทียบกับผลการดำเนินงานก่อนจดทะเบียนในตลาดหลักทรัพย์

3) บริษัท ไทย อิงเกอร์ โฮลดิ้ง จำกัด (มหาชน): TIGER

จดทะเบียนในตลาดหลักทรัพย์วันที่ 24 ตุลาคม 2561 กลุ่มอสังหาริมทรัพย์ และก่อสร้าง: PROPCON ประกอบธุรกิจให้บริการรับเหมาก่อสร้างงานวิศวกรรมโยธาทุกประเภทรวมทั้งงานออกแบบวิศวกรรมและสถาปัตยกรรม นอกจากนี้ยังประกอบธุรกิจสนับสนุนงานก่อสร้าง

ได้แก่ 1) ธุรกิจออกแบบและผลิต พร้อมติดตั้งอุปกรณ์จากกระจกและอลูมิเนียม สำหรับงานสถาปัตยกรรมและงานตกแต่ง 2) ธุรกิจออกแบบและผลิต พร้อมติดตั้งระบบน้ำดีและน้ำเสีย และจัดหาจัดจำหน่ายวัสดุอุปกรณ์เกี่ยวข้องกับงานก่อสร้างอื่นๆ 3) ธุรกิจนำเข้าและจำหน่ายสินค้าประเภทนวัตกรรมก่อสร้าง

ผลการดำเนินงานก่อนเข้าจดทะเบียน อัตราส่วนทุนหมุนเวียน (Current Ratio) ในปี 2560 มีค่าเพียง 1.54 เท่า เป็นผลมาจากหนี้สินหมุนเวียนเพิ่มขึ้น โดยมีหนี้สินหมุนเวียนที่สำคัญคือ เงินเบิกเกินบัญชีและเงินกู้ยืมระยะสั้นจากสถาบันการเงิน เจ้าหนี้การค้าและเจ้าหนี้อื่น และเงินรับล่วงหน้าค่าก่อสร้าง เป็นต้น

ในขณะที่สินทรัพย์หมุนเวียนที่สำคัญคือลูกหนี้การค้าและลูกหนี้อื่น ซึ่งในการดำเนินธุรกิจรับเหมาก่อสร้าง การรับรู้รายได้จะเป็นไปตามขั้นความสำเร็จของงาน ในขณะที่การรับเงินค่าจ้างจะเป็นไปตามเงื่อนไขที่ระบุไว้ในสัญญา ซึ่งส่วนใหญ่จะแบ่งชำระเป็นงวดๆ

ผลการดำเนินงานภายหลังเข้าจดทะเบียน หลังจากบริษัทได้ ดำเนินธุรกิจเข้ามาในตลาดหลักทรัพย์ ในปี 2562-2564 บริษัทมีอัตราส่วนเงินทุนหมุนเวียนเท่ากับ 3.65 เท่า 3.88 เท่า และ 3.15 เท่า ตามลำดับ ซึ่งอัตราส่วนไม่เปลี่ยนแปลงอย่างมากเป็นผลมาจากสัดส่วนของสินทรัพย์หมุนเวียนเพิ่มขึ้นในสัดส่วนที่มากกว่าหนี้สินหมุนเวียนที่เพิ่มขึ้น โดยสินทรัพย์หมุนเวียนที่สำคัญคือ ลูกหนี้การค้าและลูกหนี้อื่น รายได้ที่ยังไม่เรียกชำระ ซึ่งการเพิ่มขึ้นของลูกหนี้การค้ามาจากสถานการณ์โควิด-19 ส่งผลต่อสถานะการเงินของบริษัทกลุ่มลูกค้าหลายแห่ง ซึ่งอยู่ระหว่างเร่งติดตามชำระหนี้ ส่วนรายได้ที่ยังไม่ได้เรียกชำระส่วนใหญ่เป็นงานรัฐบาล และมีระยะเวลาในงานการตรวจรับงานช้ากว่างานเอกชนเป็นอย่างมาก

บริษัท ไทย อิงเกอร์ โฮลดิ้ง จำกัด (มหาชน): TIGER อยู่ในกลุ่มอสังหาริมทรัพย์ และก่อสร้างซึ่งประกอบธุรกิจให้บริการออกแบบสถาปัตยกรรม และรับเหมาก่อสร้างงานวิศวกรรมครบวงจรบริษัทมีผลการดำเนินงานซึ่งวัดด้วยอัตราส่วนทุนหมุนเวียนภายหลังจดทะเบียนเข้าตลาดหลักทรัพย์ เอ็ม เอ ไอ เพิ่มขึ้นอย่างต่อเนื่อง เมื่อเทียบกับผลการดำเนินงานก่อนจดทะเบียนเข้าตลาดหลักทรัพย์

4) บริษัท เอสไอเอสบี จำกัด (มหาชน): SISB

จดทะเบียนเข้าตลาดหลักทรัพย์วันที่ 29 พฤศจิกายน 2561 กลุ่มบริการ: SERVICE ประกอบธุรกิจโรงเรียนนานาชาติ ซึ่งใช้หลักสูตรการศึกษาของประเทศสิงคโปร์เป็นหลักสูตรพื้นฐาน โดยได้รับใบอนุญาตจัดตั้งโรงเรียนตามพระราชบัญญัติโรงเรียนเอกชน ปัจจุบันมีโรงเรียนนานาชาติภายในกลุ่มบริษัท 5 โรงเรียน

ผลการดำเนินงานก่อนเข้าจดทะเบียน อัตราส่วนทุนหมุนเวียน (Current Ratio) ในปี 2560 มีค่าเพียง 0.23 เท่า แสดงถึงบริษัทขาดสภาพคล่อง จากการที่อัตราส่วนทุนหมุนเวียนมีค่าน้อยกว่า 1 เท่า โดยมีสินทรัพย์หมุนเวียนของกลุ่มบริษัทฯ ส่วนใหญ่เป็นเงินสดและรายการเทียบเท่าเงินสด เงินลงทุนชั่วคราว และลูกหนี้การค้า และสำหรับหนี้สินหมุนเวียนของกลุ่มบริษัทฯ ส่วนใหญ่ได้แก่รายได้รอการรับรู้ที่ถึงกำหนดชำระภายในหนึ่งปี เงินกู้ยืมระยะสั้น เงินกู้ยืมระยะยาวที่ถึงกำหนดชำระภายในหนึ่งปี เจ้าหนี้การค้าและเจ้าหนี้อื่น

ผลการดำเนินงานภายหลังเข้าจดทะเบียน หลังจากบริษัทได้ดำเนินธุรกิจเข้ามาในตลาดหลักทรัพย์ ในปี 2562 มีอัตราส่วนทุนหมุนเวียนเท่ากับ 2.05 เท่า สาเหตุหลักมาจากค่าธรรมเนียมการศึกษาและบริการที่เพิ่มมากขึ้น และบางส่วนเป็นธุรกรรมจากการปรับขึ้นอัตราค่าธรรมเนียมการศึกษา ทำให้สินทรัพย์หมุนเวียนของบริษัทเพิ่มขึ้น สินทรัพย์หมุนเวียนที่สำคัญ ได้แก่เงินสดและรายการเทียบเท่าเงินสด สินทรัพย์ทางการเงินหมุนเวียนอื่น เงินลงทุนชั่วคราวและลูกหนี้การค้า แต่สำหรับหนี้สินหมุนเวียนของกลุ่มบริษัทฯส่วนใหญ่ ได้แก่ รายได้รอการรับรู้ที่ถึงกำหนดชำระภายในภายในหนึ่งปี เจ้าหนี้การค้าและเจ้าหนี้อื่น ในปี 2563-2564 มีอัตราส่วนทุนหมุนเวียนเท่ากับ 1.75 เท่า และ 1.36 ตามลำดับ มีแนวโน้มลดลงอย่างต่อเนื่อง ส่วนหนึ่งมาจากบริษัทมีรายได้ค่าธรรมเนียมทางการศึกษาลดลง ทำให้เงินสดและรายการเทียบเท่าเงินสดลดลงด้วยซึ่งเป็นสินทรัพย์หมุนเวียนที่สำคัญ ในขณะที่หนี้สินไม่เปลี่ยนแปลงมากนัก

บริษัท เอสไอเอสบี จำกัด (มหาชน): SISB อยู่ในกลุ่มบริการซึ่งประกอบธุรกิจโรงเรียนนานาชาติ บริษัทมีผลการดำเนินงานซึ่งวัดด้วยอัตราส่วนทุนหมุนเวียนภายหลังจดทะเบียนเข้าตลาดหลักทรัพย์ เอ็ม เอ ไอ เพิ่มขึ้นภายหลังเข้าตลาด 1 ปี แล้วลดลงในปีต่อไป เมื่อเทียบกับผลการดำเนินงานก่อนจดทะเบียนเข้าตลาดหลักทรัพย์

5) บริษัท โซนิค อินเตอร์เฟรท จำกัด (มหาชน): SONIC

จดทะเบียนเข้าตลาดหลักทรัพย์วันที่ 19 ตุลาคม 2561 กลุ่มบริการ: SERVICE ประกอบธุรกิจให้บริการจัดการระบบโลจิสติกส์ระหว่างประเทศ มีศูนย์รวบรวมและกระจายสินค้า ให้บริการลานรับฝากตู้บรรจุสินค้า รวมถึงการให้สินเชื่อเช่าซื้อรถหัวลาก ให้บริการขนส่งสินค้าทางทะเลแบบครบวงจร

ผลการดำเนินงานก่อนเข้าจดทะเบียน อัตราส่วนทุนหมุนเวียน (Current Ratio) ในปี 2560 มีค่าเพียง 1.17 เท่า แสดงถึงสินทรัพย์หมุนเวียนสัดส่วนมากกว่าหนี้สินหมุนเวียน โดยมีสินทรัพย์หมุนเวียนเป็นสัดส่วนร้อยละ 37.33 ของสินทรัพย์รวม โดยมีสินทรัพย์หมุนเวียนที่สำคัญ ได้แก่ เงินสดและรายการเทียบเท่าเงินสด ลูกหนี้การค้าและลูกหนี้อื่นสุทธิ บริษัทมีหนี้สินหมุนเวียนที่สำคัญได้แก่ เจ้าหนี้การค้าและเจ้าหนี้อื่น เงินกู้ยืมจากสถาบันการเงิน

ผลการดำเนินงานภายหลังเข้าจดทะเบียน หลังจากบริษัทได้ดำเนินธุรกิจเข้ามาในตลาดหลักทรัพย์ ในปี 2562 มีอัตราส่วนทุนหมุนเวียนเท่ากับ 2.46 เท่า โดยมีสินทรัพย์หมุนเวียนที่สำคัญ คือเงินสดและรายการเทียบเท่าเงินสด มาจากการเสนอขายหุ้นสามัญต่อประชาชนครั้งแรก IPO ไปทยอยลงทุนในสินทรัพย์ตามวัตถุประสงค์ และลูกหนี้การค้าและลูกหนี้สุทธิตั้งมาจากรายได้จากการให้บริการขนส่งทางเรือ ทางบก ทางอากาศและบริการอื่นๆ ของกิจการ ในขณะที่หนี้สินหมุนเวียนที่สำคัญได้แก่ เจ้าหนี้การค้าและเจ้าหนี้อื่น เงินกู้ยืมระยะสั้นจากสถาบันการเงิน เป็นต้น ในปี 2563-2564 มีอัตราส่วนทุนหมุนเวียนเท่ากับ 1.66 เท่า และ 1.88 ตามลำดับ ซึ่งลดลงจากปี 2562 สาเหตุเกิดจากการเปลี่ยนแปลงของสินทรัพย์หมุนเวียนและหนี้สินหมุนเวียนที่สำคัญ โดยสินทรัพย์หมุนเวียนที่สำคัญ ได้แก่เงินสดและรายการเทียบเท่าเงินสด ลูกหนี้การค้าและลูกหนี้อื่น และส่วนของลูกหนี้สัญญาเช่าเงินทุนที่ถึงกำหนดชำระภายในหนึ่งปีจากการให้เช่าซื้อรถหัวลาดและหาง

บริษัท โซนิค อินเตอร์เฟรท จำกัด (มหาชน): SONIC กลุ่มบริการซึ่งประกอบธุรกิจให้บริการจัดการระบบโลจิสติกส์ระหว่างประเทศผ่านทางทะเลบริษัทมีผลการดำเนินงานซึ่งวัดด้วยอัตราส่วนทุนหมุนเวียนภายหลังจดทะเบียนเข้าตลาดหลักทรัพย์ เอ็ม เอ ไอ เพิ่มขึ้นภายหลังเข้าตลาด 1 ปี แล้วลดลงในปีต่อไป เมื่อเทียบกับผลการดำเนินงานก่อนจดทะเบียนเข้าตลาดหลักทรัพย์

6) บริษัท เอ็ม วิชั่น จำกัด (มหาชน): MVP

จดทะเบียนเข้าตลาดหลักทรัพย์วันที่ 7 สิงหาคม 2561 กลุ่มบริการ: SERVICE ประกอบธุรกิจให้บริการจัดงานแสดงสินค้าโทรศัพท์มือถือ ไอที และสินค้าเทคโนโลยีต่างๆ งานแข่งกีฬา งานท่องเที่ยว งานสัมมนา และอื่นๆ ตลอดจนผลิตและจำหน่ายสื่อในรูปแบบต่างๆ ทั้งสื่อออนไลน์และออฟไลน์ อีกทั้งประกอบธุรกิจพาณิชย์ และดำเนินธุรกิจด้านเทคโนโลยีด้านสินทรัพย์ดิจิทัล

ผลการดำเนินงานก่อนเข้าจดทะเบียน อัตราส่วนทุนหมุนเวียน (Current Ratio) ในปี 2560 มีค่าเท่ากับ 1.70 เท่า เนื่องจากบริษัทมีสินทรัพย์หมุนเวียนที่สำคัญได้แก่ เงินสดและรายการเทียบเท่าเงินสด ลูกหนี้การค้าและลูกหนี้อื่น สินค้าคงเหลือและงานระหว่างทำ โดยสินค้าคงเหลือส่วนใหญ่ประกอบด้วยรถมอเตอร์ไซด์ไฟฟ้า โทรศัพท์มือถือ และสินค้าเทคโนโลยี เป็นต้น นอกจากนี้บริษัทมีการใช้แหล่งเงินทุนจากส่วนของหนี้สินหมุนเวียนเพิ่มขึ้น ทั้งนี้ สัดส่วนของสินทรัพย์หมุนเวียนมีมากกว่าหนี้สินหมุนเวียน

ผลการดำเนินงานภายหลังเข้าจดทะเบียน หลังจากบริษัทได้ดำเนินธุรกิจเข้ามาในตลาดหลักทรัพย์ ในปี 2562-2564 มีอัตราส่วนทุนหมุนเวียน ตามลำดับเท่ากับ 1.70 เท่า 1.60 เท่า และ 2.68 เท่า เกิดจากสินทรัพย์หมุนเวียนที่สำคัญเพิ่มขึ้นได้แก่ เงินสดและรายการเทียบเท่าเงินสด ลูกหนี้การค้าและลูกหนี้อื่น สินค้าคงเหลือ สินทรัพย์หมุนเวียนอื่น ในขณะที่หนี้สินหมุนเวียนที่สำคัญได้แก่ เจ้าหนี้การค้าและเจ้าหนี้อื่น หนี้สินตามสัญญาเช่าที่ถึงกำหนดชำระภายในหนึ่งปี เป็นต้น

บริษัท เอ็ม วิชั่น จำกัด (มหาชน): MVP อยู่ในกลุ่มบริการซึ่งประกอบธุรกิจให้บริการจัดงานตามความต้องการของลูกค้าบริษัทมีผลการดำเนินงานซึ่งวัดด้วยอัตราส่วนทุนหมุนเวียนภายหลังจดทะเบียนเข้าตลาดหลักทรัพย์ เอ็ม เอ ไอ เพิ่มขึ้นอย่างต่อเนื่อง เมื่อเทียบกับผลการดำเนินงานก่อนจดทะเบียนเข้าตลาดหลักทรัพย์

7) บริษัท เค. ดับบลิว. เม็ททัล เวิร์ค จำกัด (มหาชน): KWM

จดทะเบียนเข้าตลาดหลักทรัพย์วันที่ 7 สิงหาคม 2561 กลุ่มบริการ: SERVICE ประกอบธุรกิจผลิตและจัดจำหน่ายอุปกรณ์สำหรับใช้ในการเกษตร ได้แก่ ใบพาล โครงพาล ใบเกลียว ลำเลียง และใบดัดดิน ในปี 2564 บริษัทได้รุกธุรกิจใหม่ในการผลิตและพัฒนาเครื่องสกัดกัญชา-กัญชง สู้ตลาด ซึ่งประกอบธุรกิจให้เช่าเครื่องสกัดกัญชา-กัญชง สกัดสาร การแปรรูปวัตถุดิบที่ได้จากพืชผลทางการเกษตรและจำหน่ายผลิตภัณฑ์เพื่อใช้ในอุตสาหกรรมเครื่องสำอาง ยา อาหาร อาหารเสริม อาหารสัตว์ การสกัดสารสำคัญจากพืชสมุนไพรไทย

ผลการดำเนินงานก่อนเข้าจดทะเบียน อัตราส่วนทุนหมุนเวียน (Current Ratio) ในปี 2560 มีค่าเพียง 1.50 เท่า แสดงถึงบริษัทมีสภาพคล่องจากการที่อัตราส่วนทุนหมุนเวียนมีค่ามากกว่า 1 เท่า สาเหตุหลักมาจากลูกหนี้การค้าลดลง ทำให้สินทรัพย์หมุนเวียนลดลง ในขณะที่หนี้สินหมุนเวียนเพิ่มขึ้นมาจากเงินเบิกเกินบัญชีและเงินกู้ยืมระยะสั้นจากสถาบันการเงิน ทั้งนี้ บริษัทยังมีสภาพคล่องเพียงพอที่จะสามารถจ่ายชำระหนี้สินหมุนเวียนได้

ผลการดำเนินงานภายหลังเข้าจดทะเบียน หลังจากบริษัทได้ดำเนินธุรกิจเข้ามาในตลาดหลักทรัพย์ ในปี 2562 มีอัตราส่วนทุนหมุนเวียน เท่ากับ 3.40 เท่า สาเหตุหลักมาจากบริษัทมีกำไรจากการดำเนินงานและมีสภาพคล่องเพียงพอจากการออกหุ้นสามัญในปี 2561 ทำให้สามารถจ่ายชำระหนี้สินหมุนเวียนโดยเฉพาะในส่วนของเงินกู้ยืมที่มีกำหนดชำระในหนึ่งปี จึงส่งผลต่ออัตราส่วนทุนหมุนเวียน ในปี 2563-2564 มีอัตราส่วนทุนหมุนเวียนเท่ากับ 2.90 เท่า และ 2.78 เท่า ตามลำดับ ซึ่งลดลงจากปี 2562 สาเหตุเกิดจากการเปลี่ยนแปลงของสินทรัพย์หมุนเวียน บริษัทมีสินทรัพย์หมุนเวียนที่สำคัญ ได้แก่ ลูกหนี้การค้าและลูกหนี้อื่นซึ่งเพิ่มขึ้นสอดคล้องกับรายได้จากการขายที่เพิ่มขึ้น และสินค้าคงเหลือที่ลดลงจากการบริษัทไม่มีสินค้าระหว่างทางในการขนส่งสินค้า ส่วนด้านหนี้สินหมุนเวียนบริษัทมีหนี้สินหมุนเวียนเพิ่มขึ้น จากการที่มีเงินกู้ยืมประเภทเลตเตอร์ออฟเครดิตและทรัสต์รีซีท และตัวสัญญาใช้เงินเพื่อการนำเข้า เพื่อใช้สำหรับจ่ายชำระหนี้ค่าวัตถุดิบและใช้เป็นเงินทุนหมุนเวียนในการดำเนินธุรกิจ

บริษัท เค. ดับบลิว. เม็ททัล เวิร์ค จำกัด (มหาชน): KWM อยู่ในกลุ่มบริการซึ่งประกอบธุรกิจผลิตและจัดจำหน่ายอุปกรณ์สำหรับใช้ในการเกษตร โดยมีสินค้าหลักเป็น ไบพาล เป็นต้น บริษัทมีผลการดำเนินงานซึ่งวัดด้วยอัตราส่วนทุนหมุนเวียนภายหลังจดทะเบียนเข้าตลาดหลักทรัพย์ เอ็ม เอ ไอ เพิ่มขึ้นภายหลังเข้าตลาด 1 ปี แล้วลดลงในปีต่อไป เมื่อเทียบกับผลการดำเนินงานก่อนจดทะเบียนเข้าตลาดหลักทรัพย์

8) บริษัท ไทยอุตสาหกรรมพลาสติก (1994) จำกัด (มหาชน): TPLAS

จดทะเบียนเข้าตลาดหลักทรัพย์วันที่ 5 กันยายน 2561 กลุ่มสินค้าอุตสาหกรรม: INDUS ดำเนินธุรกิจผลิตและจัดจำหน่ายผลิตภัณฑ์ถุงบรรจุอาหารและถุงพลาสติกหิ้ว ภายใต้ตราสินค้า "หมากรุก" ฟิล์มยืดห่อหุ้มอาหาร ภายใต้ตราสินค้า "Vow wrap" และกล่องกระดาษบรรจุอาหาร "B-Leaf"

ผลการดำเนินงานก่อนเข้าจดทะเบียน อัตราส่วนทุนหมุนเวียน (Current Ratio) ในปี 2560 มีค่าเพียง 1.73 เท่า ซึ่งมีสาเหตุเกิดจากการ สินทรัพย์หมุนเวียนที่สำคัญได้แก่ ลูกหนี้การค้าและลูกหนี้อื่น และสินค้าคงเหลือ และหนี้สินหมุนเวียนที่สำคัญได้แก่ เงินกู้ยืมระยะสั้นจากสถาบันการเงิน และเจ้าหนี้การค้าและเจ้าหนี้อื่น เป็นต้น

ผลการดำเนินงานภายหลังเข้าจดทะเบียน หลังจากบริษัทได้ดำเนินธุรกิจเข้ามาในตลาดหลักทรัพย์ ในปี 2562 มีอัตราส่วนทุนหมุนเวียน เท่ากับ 4.92 เท่า ซึ่งเพิ่มขึ้นจากปี 2560 อย่างมาก โดยสาเหตุหลักเกิดจากเงินสดและรายการเทียบเท่าเงินสดที่ปรับตัวเพิ่มขึ้นจากการเสนอขายหุ้นเพิ่มทุน IPO รวมมูลค่ากว่า 72.65 ล้านบาท บริษัทมีการใช้จ่ายเงินสดที่ได้จากการระดมทุน IPO เพื่อการก่อสร้างอาคารโรงงานในปี ในปี 2563-2564 มีอัตราส่วนทุนหมุนเวียนเท่ากับ 3.66 เท่า และ 3.96 เท่า ตามลำดับ ซึ่งลดลงจากปี 2562 สาเหตุเกิดจากการเปลี่ยนแปลงในสินทรัพย์หมุนเวียนอื่นลดลงอย่างมาก เนื่องจากบริษัทมีการขายหน่วยลงทุนของกองทุนรวมทั้งหมดเพื่อนำไปจ่ายชำระค่าก่อสร้างอาคารโรงงานตามสัญญา แม้ว่าจะมีการเพิ่มขึ้นของลูกหนี้การค้าที่เปลี่ยนแปลงตามปริมาณการขายสินค้าที่เพิ่มขึ้นก็ตาม ทั้งนี้บริษัทมีหนี้สินหมุนเวียนที่สำคัญคือหนี้สินภายใต้สัญญาเช่าทางการเงิน

บริษัท ไทยอุตสาหกรรมพลาสติก (1994) จำกัด (มหาชน): TPLAS อยู่ในกลุ่มสินค้าอุตสาหกรรมซึ่งดำเนินธุรกิจผลิตและจัดจำหน่ายผลิตภัณฑ์ถุงบรรจุอาหารและถุงพลาสติกหิ้ว บริษัทมีผลการดำเนินงานซึ่งวัดด้วยอัตราส่วนทุนหมุนเวียนภายหลังจดทะเบียนเข้าตลาดหลักทรัพย์ เอ็ม เอ ไอ เพิ่มขึ้นภายหลังเข้าตลาด 1 ปี แล้วลดลงในปีต่อไป เมื่อเทียบกับผลการดำเนินงานก่อนจดทะเบียนเข้าตลาดหลักทรัพย์

9) บริษัท ดีไอดี ไบโอเทค จำกัด (มหาชน): DOD

จดทะเบียนในตลาดหลักทรัพย์วันที่ 20 มิถุนายน 2561 กลุ่มสินค้าอุปโภคบริโภค: CONSUMP ดำเนินธุรกิจเป็นผู้รับจ้างผลิตผลิตภัณฑ์อาหารเสริม ที่มีส่วนประกอบหลักมาจากสารสกัดจากธรรมชาติ โดยให้บริการครบวงจรตั้งแต่การให้คำปรึกษาด้านการผลิต พัฒนาสูตรผลิตภัณฑ์เสริมอาหารให้สอดคล้องความต้องการของลูกค้า ออกแบบสินค้าและบรรจุภัณฑ์ ตลอดจนช่องทางการจัดจำหน่าย ซึ่งได้รับรองมาตรฐานจากกรมโรงงานอุตสาหกรรม โดยมีผลิตภัณฑ์หลัก 2 กลุ่มคือ 1) ผลิตภัณฑ์เสริมอาหารเพื่อความงาม 2) กลุ่มผลิตภัณฑ์เสริมอาหารเพื่อสุขภาพ

ผลการดำเนินงานก่อนเข้าจดทะเบียน อัตราส่วนทุนหมุนเวียน (Current Ratio) ในปี 2560 มีค่าเพียง 1.70 เท่า เกิดจากสินทรัพย์หมุนเวียนที่สำคัญได้แก่ เงินสดและรายการเทียบเท่าเงินสด ลูกหนี้การค้าและลูกหนี้อื่น เงินลงทุนเผื่อขาย เงินฝากประจำที่ใช้เป็นหลักประกัน เป็นต้น ในขณะที่หนี้สินหมุนเวียนที่สำคัญได้แก่ เงินกู้ยืมจากสถาบันการเงิน เจ้าหนี้การค้าและเจ้าหนี้อื่น เงินรับล่วงหน้าค่าสินค้า เป็นต้น

ผลการดำเนินงานภายหลังเข้าจดทะเบียน หลังจากบริษัทได้ดำเนินธุรกิจเข้ามาในตลาดหลักทรัพย์ ในปี 2562-2564 มีอัตราส่วนทุนหมุนเวียน เท่ากับ 1.52 เท่า 1.44 เท่า และ 2.42 ตามลำดับ ซึ่งเป็นการเปลี่ยนแปลงเล็กน้อย โดยสาเหตุหลักเกิดจาก ปี 2562-2563 แม้ว่าบริษัทมีรายได้จากการขายและบริการเพิ่มขึ้น แต่ก็มีต้นทุนขายและค่าใช้จ่ายในการขายและบริหารที่เพิ่มขึ้นอย่างต่อเนื่อง เมื่อเทียบกับปีก่อนเช่นกัน ทำให้สินทรัพย์หมุนเวียนมีแนวโน้มลดลง ในขณะที่หนี้สินที่สำคัญเพิ่มขึ้นคือ เงินกู้ยืมระยะสั้นจากสถาบันการเงิน และในปี 2564 มีหนี้สินหมุนเวียนลดลงจากการจ่ายชำระหนี้จากเจ้าหนี้การค้าและเจ้าหนี้อื่น จึงทำให้อัตราส่วนทุนหมุนเวียนเพิ่มขึ้นเล็กน้อย ทั้งนี้ แทบจะไม่มีเปลี่ยนแปลงในอัตราส่วนทุนหมุนเวียน

บริษัท ดีไอดี ไบโอเทค จำกัด (มหาชน): DOD อยู่ในกลุ่มสินค้าอุปโภคบริโภค ซึ่งดำเนินธุรกิจเป็นผู้รับจ้างผลิตผลิตภัณฑ์อาหารเสริม ที่มีส่วนประกอบหลักมาจากสารสกัดจากธรรมชาติ โดยให้บริการครบวงจรบริษัทมีผลการดำเนินงานซึ่งวัดด้วยอัตราส่วนทุนหมุนเวียนภายหลังจดทะเบียนในตลาดหลักทรัพย์ เอ็ม เอ ไอ ไม่เปลี่ยนแปลงเมื่อเทียบกับผลการดำเนินงานก่อนจดทะเบียนในตลาดหลักทรัพย์

10) บริษัท ชโย กรุ๊ป จำกัด (มหาชน): CHAYO

จดทะเบียนในตลาดหลักทรัพย์วันที่ 22 มีนาคม 2561 กลุ่มธุรกิจการเงิน: FINCIAL ดำเนินธุรกิจหลักเกี่ยวข้องกับการบริหารสินทรัพย์ด้วยคุณภาพและการให้บริการติดตามทวงถามหนี้โดยสามารถแบ่งประเภทธุรกิจตามลักษณะการดำเนินงานได้ทั้งหมด 5 ประเภท ประกอบด้วย ธุรกิจลงทุนและบริหารสินทรัพย์ด้วยคุณภาพ ธุรกิจให้บริการเจรจาติดตามทวงถามเพื่อเร่งรัดหนี้ ธุรกิจเงินให้สินเชื่อ ธุรกิจศูนย์บริการข้อมูลลูกค้า และธุรกิจขายสินค้าผ่านช่องทางดิจิทัล

ผลการดำเนินงานก่อนเข้าจดทะเบียน อัตราส่วนทุนหมุนเวียน (Current Ratio) ในปี 2560 มีค่าเพียง 1.45 เท่า ซึ่งมีสาเหตุเกิดจากสินทรัพย์หมุนเวียนที่สำคัญ ได้แก่ เงินสดและรายการเทียบเท่าเงินสด ลูกหนี้การค้าและลูกหนี้อื่น ในขณะที่หนี้สินหมุนเวียนที่สำคัญ ได้แก่ เจ้าหนี้การค้าและเจ้าหนี้อื่น และส่วนของเงินกู้ยืมจากสถาบันการเงินส่วนที่จะครบกำหนดใน 1 ปี

ผลการดำเนินงานภายหลังเข้าจดทะเบียน หลังจากบริษัทได้ดำเนินธุรกิจเข้ามาในตลาดหลักทรัพย์ ในปี 2562-2564 มีอัตราส่วนทุนหมุนเวียน เท่ากับ 1.44 เท่า 1.70 เท่า และ 4.22 ตามลำดับ ซึ่งมีแนวโน้มเพิ่มขึ้นอย่างต่อเนื่องสาเหตุหลักเกิดจากการเพิ่มขึ้นของสินทรัพย์หมุนเวียนที่สำคัญคือ เงินสดและรายการเทียบเท่าเงินสดเพิ่มขึ้น มาจากจากการเพิ่มทุนในปี 2563 การรับเงินการแปลงสภาพใบสำคัญแสดงสิทธิในระหว่างปี 2564 และการเพิ่มขึ้นของเงินให้สินเชื่อแก่สินทรัพย์ด้อยคุณภาพ และการเพิ่มขึ้นของลูกหนี้การค้าและลูกหนี้อื่น จากการขายผลิตภัณฑ์ทางการแพทย์ ในขณะที่หนี้สินหมุนเวียนก็เพิ่มขึ้นมาจากเจ้าหนี้การค้าและเจ้าหนี้อื่นที่เพิ่มขึ้น

บริษัท ชโย กรุ๊ป จำกัด (มหาชน): CHAYO อยู่ในกลุ่มธุรกิจการเงินซึ่งดำเนินธุรกิจหลักเกี่ยวข้องกับการบริหารสินทรัพย์ด้อยคุณภาพและการให้บริการติดตามทวงถามหนี้บริษัท มีผลการดำเนินงานซึ่งวัดด้วยอัตราส่วนทุนหมุนเวียนภายหลังจดทะเบียนเข้าตลาดหลักทรัพย์ เอ็ม เอ ไอ เพิ่มขึ้นอย่างต่อเนื่อง เมื่อเทียบกับผลการดำเนินงานก่อนจดทะเบียนเข้าตลาดหลักทรัพย์

11) บริษัท เอเชีย ไปโอแมส จำกัด (มหาชน): ABM

จดทะเบียนเข้าตลาดหลักทรัพย์วันที่ 27 กุมภาพันธ์ 2561 กลุ่มทรัพยากร: RESOURC ดำเนินธุรกิจในการจัดหาและจัดจำหน่ายผลิตภัณฑ์เชื้อเพลิงชีวมวล เกี่ยวกับผลิตภัณฑ์จากไม้แปรรูปโดยมีสินค้าหลักเป็น กะลา ปาล์ม ไม้และไม้สับ และซื้ออัดต่าง ส่วนอื่นๆ ของไม้ เป็นต้น

ผลการดำเนินงานก่อนเข้าจดทะเบียน อัตราส่วนทุนหมุนเวียน (Current Ratio) ในปี 2560 มีค่าเท่ากับ 0.77 เท่า แสดงถึงบริษัทขาดสภาพคล่อง จากการที่อัตราส่วนทุนหมุนเวียนมีค่าน้อยกว่า 1 เท่า โดยมีสินทรัพย์หมุนเวียนหลักของของบริษัคือลูกหนี้การค้า สินค้าคงเหลือ และเงินจ่ายล่วงหน้าค่าสินค้า และเงินทุนหมุนเวียนหลักประกอบด้วยเงินกู้ยืมระยะสั้นจากสถาบันการเงินและเจ้าหนี้การค้า

ผลการดำเนินงานภายหลังเข้าจดทะเบียน หลังจากบริษัทได้ดำเนินธุรกิจเข้ามาในตลาดหลักทรัพย์ ในปี 2562 -2564 มีอัตราส่วนทุนหมุนเวียน เท่ากับ 0.89 เท่า 0.85 เท่า และ 0.89 ตามลำดับ ซึ่งมีค่าไม่เปลี่ยนแปลง เกิดจากสินทรัพย์หมุนเวียนที่สำคัญได้แก่ ลูกหนี้การค้า สินค้าคงเหลือ และเงินจ่ายล่วงหน้าค่าสินค้า สาเหตุหลักมาจากการเปลี่ยนแปลงของสินค้าคงเหลือในแต่ละปี และหนี้สินหมุนเวียน ได้แก่ เงินกู้ยืมระยะสั้นจากสถาบันการเงิน และเจ้าหนี้การค้า

บริษัท เอเชีย ไปโอแมส จำกัด (มหาชน): ABM อยู่ในกลุ่มทรัพยากรซึ่งดำเนินธุรกิจในการจัดหาและจัดจำหน่ายผลิตภัณฑ์เชื้อเพลิงชีวมวล ผลิตภัณฑ์จากไม้แปรรูปบริษัทมีผลการดำเนินงานซึ่งวัดด้วยอัตราส่วนทุนหมุนเวียนภายหลังจดทะเบียนในตลาดหลักทรัพย์ เอ็ม เอ ไอ ไม่เปลี่ยนแปลงเมื่อเทียบกับผลการดำเนินงานก่อนจดทะเบียนในตลาดหลักทรัพย์

จากผลการวิเคราะห์อัตราส่วนเงินทุนหมุนเวียนของบริษัทจดทะเบียนอาจสรุปเป็นภาพรวมได้ว่าสภาพคล่องทางการเงินของบริษัทภายหลังการเข้าจดทะเบียนบริษัทส่วนใหญ่มีแนวโน้มค่อนข้างดีกว่าปีก่อนที่เข้าจดทะเบียนในตลาดหลักทรัพย์ เนื่องจากมีการออกจำหน่ายหุ้นทำให้ทุนในส่วนของเงินสดและรายการเทียบเท่าเงินสดของกิจการเพิ่มขึ้น ซึ่งสามารถแสดงเป็นกราฟได้ดังภาพที่ 4.8

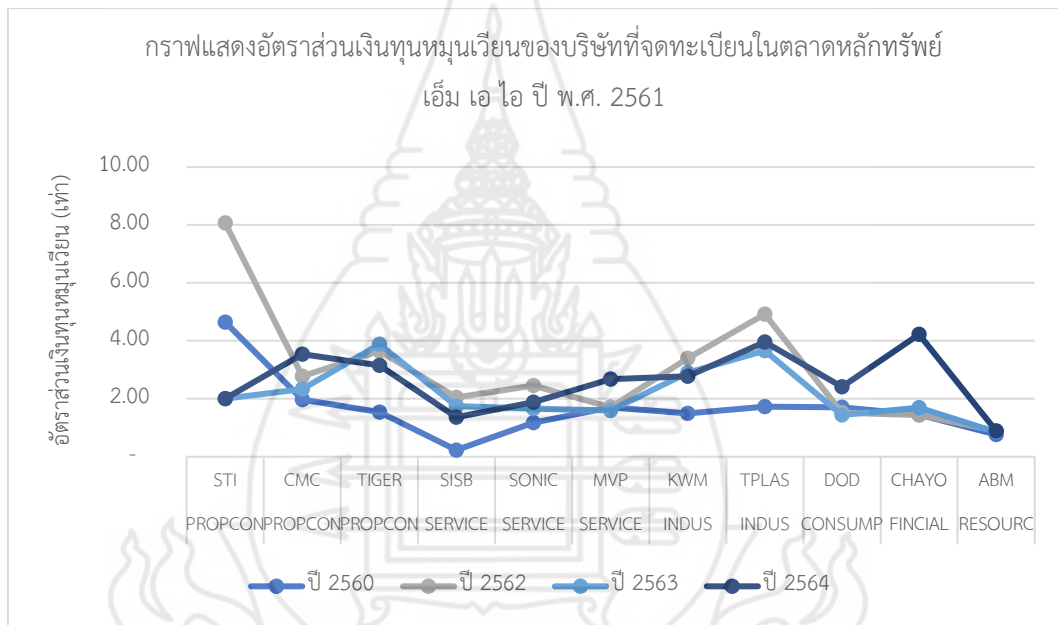

ภาพที่ 4.8 กราฟแสดงอัตราส่วนเงินทุนหมุนเวียนของบริษัทที่จดทะเบียนในตลาดหลักทรัพย์ เอ็ม เอ ไอ ปี พ.ศ. 2561

จากภาพที่ 4.8 ซึ่งแสดงการเปลี่ยนแปลงของสภาพคล่องโดยวัดจากอัตราส่วนเงินทุนหมุนเวียนของบริษัทจดทะเบียนในตลาดหลักทรัพย์ เอ็ม เอ ไอ ปี พ.ศ. 2561 จำนวน 11 บริษัท จะอธิบายได้ว่าแต่ละบริษัทในภาพรวมจะมีแนวโน้มสภาพคล่องอยู่ในเกณฑ์ค่อนข้างดีกว่าปีก่อนที่เข้าจดทะเบียนในตลาดหลักทรัพย์ และในปีภายหลังออกจำหน่ายหุ้นไอพีโอจะมีการปรับ

เพิ่มขึ้นอย่างมาก เนื่องจากการออกจำหน่ายหุ้นทำให้หุ้นในส่วนของเงินสดและรายการเทียบเท่าเงินสดของกิจการเพิ่มขึ้น

4.2 อัตราส่วนเงินทุนหมุนเวียนเร็ว ผลการวิเคราะห์สภาพคล่องโดยใช้อัตราส่วนเงินทุนหมุนเวียนเร็วของบริษัทจดทะเบียนที่ออกจำหน่ายหุ้นแก่ประชาชนเป็นครั้งแรก ภายหลังจากการเข้าจดทะเบียนในตลาดหลักทรัพย์ เอ็ม เอ ไอ พ.ศ. 2561 จำนวน 11 บริษัท แสดงได้ดังตารางที่ 4.9

ตารางที่ 4.9 อัตราส่วนเงินทุนหมุนเวียนเร็ว ปี พ.ศ. 2561

ที่	รายชื่อบริษัท	ชื่อ หลักทรัพย์	กลุ่ม อุตสาหกรรม	อัตราส่วนเงินทุนหมุนเวียนเร็ว (เท่า)			
				ปี 2560	ปี 2562	ปี 2563	ปี 2564
1	บริษัท สโตนเฮ็นจ์ อินเตอร์ จำกัด (มหาชน)	STI	PROPCON	2.70	5.71	0.62	0.43
2	บริษัท เจ้าพระยามหานคร จำกัด (มหาชน)	CMC	PROPCON	0.06	0.17	0.09	0.52
3	บริษัท ไทย อิงเกอร์ โฮลดิ้ง จำกัด (มหาชน)	TIGER	PROPCON	0.73	0.32	0.23	0.38
4	บริษัท เอสไอเอสบี จำกัด (มหาชน)	SISB	SERVICE	0.21	2.02	1.73	1.32
5	บริษัท โซนิค อินเตอร์เฟรท จำกัด (มหาชน)	SONIC	SERVICE	1.17	2.44	1.65	1.88
6	บริษัท เอ็ม วิชั่น จำกัด (มหาชน)	MVP	SERVICE	1.57	1.60	1.40	2.15
7	บริษัท เค. ดับบลิว. เมททัล เวิร์ค จำกัด (มหาชน)	KWM	INDUS	0.36	1.66	1.61	1.16
8	บริษัท ไทยอุตสาหกรรมพลาสติก (1994) จำกัด (มหาชน)	TPLAS	INDUS	1.20	4.04	2.69	2.80
9	บริษัท ดีโอดี ไปโอเทค จำกัด (มหาชน)	DOD	CONSUMP	1.49	1.03	0.91	1.98
10	บริษัท ชโย กรุ๊ป จำกัด (มหาชน)	CHAYO	FINCIAL	1.38	1.38	1.68	4.20
11	บริษัท เอเชีย ไปโอแมส จำกัด (มหาชน)	ABM	RESOURC	0.81	0.52	0.49	0.47

ตารางที่ 4.9 ให้ข้อมูลรายชื่อบริษัท ชื่อหลักทรัพย์ กลุ่มอุตสาหกรรมและผลการคำนวณอัตราส่วนเงินทุนหมุนเวียนเร็วของบริษัทจดทะเบียน ในตลาดหลักทรัพย์ เอ็ม เอ ไอ พ.ศ. 2560 จำนวน 17 บริษัท โดยจะวิเคราะห์สภาพคล่องของแต่ละบริษัท ดังนี้

1) บริษัท สโตนเฮ็นจ์ อินเตอร์ จำกัด (มหาชน): STI

ผลการดำเนินงานก่อนเข้าจดทะเบียน อัตราส่วนเงินทุนหมุนเวียนเร็ว (Quick Ratio) ในปี 2560 มีค่าเพียง 2.70 เท่า ซึ่งมีสาเหตุเกิดจากการบริษัทมีรายได้จากธุรกิจที่ปรึกษาบริหารและควบคุมงานก่อสร้างที่เพิ่มขึ้นอย่างมาก โดยมีรายได้หลักมาจากธุรกิจกลุ่มคอนโดมิเนียม นอกจากนี้ยังได้รับเงินจากการขายหุ้นที่ออกใหม่ให้แก่ประชาชน จึงทำให้ปี 2561 บริษัทมีเงินสดและรายการเทียบเท่าเงินสดเพิ่มขึ้น ส่งผลให้สินทรัพย์หมุนเวียนเพิ่มขึ้น ในขณะที่หนี้สินหมุนเวียนมีหนี้สินที่สำคัญ ได้แก่ เจ้าหนี้การค้า และเงินกู้ยืมจากสถาบันการเงิน

ผลการดำเนินงานภายหลังเข้าจดทะเบียน หลังจากบริษัทได้ ดำเนินธุรกิจเข้ามาในตลาดหลักทรัพย์ ในปี 2562 บริษัทมีอัตราส่วนเงินทุนหมุนเวียนเร็ว เท่ากับ 5.71 เท่า โดยมีสัดส่วนของสินทรัพย์หมุนเวียนเร็วมากกว่าสัดส่วนของหนี้สินหมุนเวียนสะท้อนถึงความสามารถในการบริหารสภาพคล่องของ STI มีประสิทธิภาพ ในขณะที่ด้านหนี้สินหมุนเวียนที่สำคัญ ได้แก่ เจ้าหนี้การค้า ซึ่งเป็นค่าใช้จ่ายในการว่าจ้างผู้รับจ้างช่วง (Sub contractor) ในการดำเนินงานที่เกี่ยวข้องกับการให้บริการที่ยังไม่ครบกำหนดชำระในแต่ละงวด ส่วนในปี 2563-2564 บริษัทมีอัตราส่วนเงินทุนหมุนเวียนเร็ว เท่ากับ 0.62 เท่า และ 0.43 เท่า ตามลำดับ สาเหตุมาจากรายได้ที่ได้ยังไม่ได้เรียกชำระเพิ่มขึ้น โดยเฉพาะรายได้จากงานของกลุ่มลูกค้าภาครัฐซึ่งเป็นกลุ่มที่ต้องใช้เงินทุนหมุนเวียนสูงกว่ากลุ่มลูกค้าภาคเอกชนจากการที่บริษัทให้บริการด้านอสังหาริมทรัพย์และก่อสร้าง

บริษัท สโตนเฮ็นจ์ อินเตอร์ จำกัด (มหาชน): STI อยู่ในกลุ่มอสังหาริมทรัพย์และก่อสร้างซึ่งดำเนินธุรกิจให้บริการออกแบบทั้งงานด้านสถาปัตยกรรมและวิศวกรรม ครบวงจร บริษัทมีผลการดำเนินงานซึ่งวัดด้วยอัตราส่วนเงินทุนหมุนเวียนเร็วภายหลังจดทะเบียนเข้าตลาดหลักทรัพย์ เอ็ม เอ ไอ เพิ่มขึ้นภายหลังเข้าตลาด 1 ปี แล้วลดลงในปีต่อไป เมื่อเทียบกับผลการดำเนินงานก่อนจดทะเบียนเข้าตลาดหลักทรัพย์

2) บริษัท เจ้าพระยามหานคร จำกัด (มหาชน): CMC

ผลการดำเนินงานก่อนเข้าจดทะเบียน อัตราส่วนเงินทุนหมุนเวียนเร็ว (Quick Ratio) ในปี 2560 มีค่าเพียง 0.06 เท่า บริษัทมีสินทรัพย์หมุนเวียนน้อยกว่าหนี้สินหมุนเวียนมากกว่า 1 เท่า เนื่องจากเมื่อไม่รวมสินทรัพย์หมุนเวียนอย่างโครงการอสังหาริมทรัพย์ระหว่างการพัฒนา-สุทธิ ซึ่งเป็นสินทรัพย์หมุนเวียนที่สำคัญจึงทำให้สินทรัพย์หมุนเวียนสภาพคล่องสูงมีสัดส่วนน้อยกว่าหนี้สินหมุนเวียน ซึ่งหนี้สินหมุนเวียนที่สำคัญได้แก่ เงินกู้ยืมระยะสั้น และหนี้สินระยะยาวและหุ้นกู้ที่ถึงกำหนดชำระภายในหนึ่งปี

ผลการดำเนินงานภายหลังเข้าจดทะเบียน หลังจากบริษัทได้ ดำเนินธุรกิจเข้ามาในตลาดหลักทรัพย์ ในปี 2562-2564 บริษัทมีอัตราส่วนเงินทุนหมุนเวียนเร็ว เท่ากับ 0.17 เท่า 0.09 เท่า และ 0.52 เท่า ตามลำดับ ซึ่งไม่เปลี่ยนแปลงมากนัก อัตราส่วนสภาพคล่องกล่าวอยู่ในระดับต่ำกว่า 1.0 เท่า ถึงแม้ว่าหนี้สินหมุนเวียนจะลดลงจากการจ่ายชำระหนี้สินแล้วก็ตาม เมื่อไม่รวมสินทรัพย์หมุนเวียนอย่างโครงการอสังหาริมทรัพย์ระหว่างการพัฒนา-สุทธิ ซึ่งเป็นสินทรัพย์หมุนเวียนที่สำคัญจึงทำให้สินทรัพย์หมุนเวียนสภาพคล่องสูงมีสัดส่วนน้อยกว่าหนี้สินหมุนเวียน

บริษัท เจ้าพระยามหานคร จำกัด (มหาชน): CMC อยู่ในกลุ่มอสังหาริมทรัพย์ และก่อสร้างซึ่งประกอบธุรกิจพัฒนาอสังหาริมทรัพย์เพื่อการขายบริษัทมีผลการดำเนินงานซึ่งวัดด้วยอัตราส่วนเงินทุนหมุนเวียนเร็วภายหลังจดทะเบียนเข้าตลาดหลักทรัพย์ เอ็ม เอ ไอ ไม่เปลี่ยนแปลงเมื่อเทียบกับผลการดำเนินงานก่อนจดทะเบียนเข้าตลาดหลักทรัพย์

3) บริษัท ไทย อิงเกอร์ โฮลดิ้ง จำกัด (มหาชน): TIGER

ผลการดำเนินงานก่อนเข้าจดทะเบียน อัตราส่วนเงินทุนหมุนเวียนเร็ว (Quick Ratio) ในปี 2560 มีค่าเพียง 0.73 เท่า ซึ่งมีค่าไม่เกิน 1 เท่า แสดงว่าเมื่อบริษัทได้หักสินทรัพย์ระยะสั้นที่มีความคล่องตัวในการเปลี่ยนเป็นเงินสดได้ต่ำสุดออก แล้วทำให้สภาพคล่องที่แท้จริงของบริษัทลดลง และมีหนี้สินหมุนเวียนที่สำคัญคือ เงินเบิกเกินบัญชีและเงินกู้ยืมระยะสั้นจากสถาบันการเงิน เจ้าหนี้การค้าและเจ้าหนี้อื่น และเงินรับล่วงหน้าค่าก่อสร้าง เป็นต้น

ผลการดำเนินงานภายหลังเข้าจดทะเบียน หลังจากบริษัทได้ ดำเนินธุรกิจเข้ามาในตลาดหลักทรัพย์ ในปี 2562-2564 บริษัทมีอัตราส่วนเงินทุนหมุนเวียนเร็ว เท่ากับ 0.32 เท่า 0.23 เท่า และ 0.38 เท่า ตามลำดับ อัตราส่วนดังกล่าวยังคงมีค่าไม่เกิน 1 เท่า เนื่องจากการไม่รวมสินทรัพย์ระยะสั้นที่มีความคล่องตัวในการเปลี่ยนเป็นเงินสดได้ต่ำสุด

บริษัท ไทย อิงเกอร์ โฮลดิ้ง จำกัด (มหาชน): TIGER อยู่ในกลุ่มอสังหาริมทรัพย์ และก่อสร้างซึ่งประกอบธุรกิจให้บริการออกแบบสถาปัตยกรรม และ รับเหมาก่อสร้างงานวิศวกรรมครบวงจรบริษัทมีผลการดำเนินงานซึ่งวัดด้วยอัตราส่วนเงินทุนหมุนเวียนเร็วภายหลังจดทะเบียนเข้าตลาดหลักทรัพย์ เอ็ม เอ ไอ ไม่เปลี่ยนแปลงเมื่อเทียบกับผลการดำเนินงานก่อนจดทะเบียนเข้าตลาดหลักทรัพย์

4) บริษัท เอสไอเอสบี จำกัด (มหาชน): SISB

ผลการดำเนินงานก่อนเข้าจดทะเบียน อัตราส่วนเงินทุนหมุนเวียนเร็ว (Quick Ratio) ในปี 2560 มีค่าเพียง 0.21 เท่า แสดงถึงบริษัทขาดสภาพคล่อง จากการที่อัตราส่วนเงินทุนหมุนเวียนเร็วมีค่าน้อยกว่า 1 เท่า โดยมีสินทรัพย์หมุนเวียนของกลุ่มบริษัทฯ ส่วนใหญ่เป็นเงินสดและรายการเทียบเท่าเงินสด เงินลงทุนชั่วคราว และลูกหนี้การค้า หากไม่รวมสินค้าคงเหลือจะทำให้สินทรัพย์หมุนเวียนสภาพคล่องสูงลดลง และสำหรับหนี้สินหมุนเวียนของกลุ่มบริษัทฯ ส่วนใหญ่ได้แก่

เงินกู้ยืมระยะสั้น เงินกู้ยืมระยะยาวที่ถึงกำหนดชำระภายในหนึ่งปี เจ้าหนี้การค้าและเจ้าหนี้อื่น ทำให้กลุ่มบริษัทฯ มีอัตราส่วนสภาพคล่องที่ต่ำ

ผลการดำเนินงานภายหลังเข้าจดทะเบียน หลังจากบริษัทได้ดำเนินธุรกิจเข้ามาในตลาดหลักทรัพย์ ในปี 2562 มีอัตราส่วนเงินทุนหมุนเวียนเร็วเท่ากับ 2.02 เท่า สาเหตุหลักมาจากค่าธรรมเนียมการศึกษาและบริการที่เพิ่มมากขึ้น และบางส่วนเป็นธุรกรรมจากการปรับขึ้นอัตราค่าธรรมเนียมการศึกษา ทำให้สินทรัพย์หมุนเวียนของบริษัทเพิ่มขึ้น สินทรัพย์หมุนเวียนที่สำคัญ ได้แก่ เงินสดและรายการเทียบเท่าเงินสด สินทรัพย์ทางการเงินหมุนเวียนอื่น เงินลงทุนชั่วคราวและลูกหนี้การค้า หากไม่รวมสินค้าคงเหลือจะทำให้สินทรัพย์หมุนเวียนสภาพคล่องสูงลดลง ในขณะที่หนี้สินหมุนเวียนที่สำคัญคือรายได้รอการรับรู้ที่ถึงกำหนดชำระภายในหนึ่งปีทำให้กลุ่มบริษัทฯ ในปี 2563-2564 มีอัตราส่วนเงินทุนหมุนเวียนเร็วเท่ากับ 1.73 เท่า และ 1.32 เท่า ตามลำดับ มีแนวโน้มลดลงอย่างต่อเนื่อง เมื่อไม่รวมรายการสินค้าคงเหลือ ส่วนหนึ่งมาจากบริษัทมีรายได้ค่าธรรมเนียมทางการศึกษาลดลง ทำให้เงินสดและรายการเทียบเท่าเงินสดลดลงด้วยซึ่งเป็นสินทรัพย์หมุนเวียนที่สำคัญ ในขณะที่หนี้สินไม่เปลี่ยนแปลง

บริษัท เอสไอเอสบี จำกัด (มหาชน): SISB อยู่ในกลุ่มบริการซึ่งประกอบธุรกิจโรงเรียนนานาชาติ บริษัทมีผลการดำเนินงานซึ่งวัดด้วยอัตราส่วนเงินทุนหมุนเวียนเร็วภายหลังจดทะเบียนเข้าตลาดหลักทรัพย์ เอ็ม เอ ไอ เพิ่มขึ้นภายหลังเข้าตลาด 1 ปี แล้วลดลงในปีต่อไป เมื่อเทียบกับผลการดำเนินงานก่อนจดทะเบียนเข้าตลาดหลักทรัพย์

5) บริษัท โซนิค อินเตอร์เฟรท จำกัด (มหาชน): SONIC

ผลการดำเนินงานก่อนเข้าจดทะเบียน อัตราส่วนเงินทุนหมุนเวียนเร็ว (Quick Ratio) ในปี 2560 มีค่าเพียง 1.17 เท่า โดยมีสินทรัพย์หมุนเวียนที่สำคัญ ได้แก่ เงินสดและรายการเทียบเท่าเงินสด ลูกหนี้การค้าและลูกหนี้อื่นสุทธิ ส่วนด้านหนี้สินหมุนเวียน บริษัทมีหนี้สินหมุนเวียนที่สำคัญ ได้แก่ เจ้าหนี้การค้าและเจ้าหนี้อื่น เงินกู้ยืมจากสถาบันการเงิน

ผลการดำเนินงานภายหลังเข้าจดทะเบียน หลังจากบริษัทได้ดำเนินธุรกิจเข้ามาในตลาดหลักทรัพย์ ในปี 2562 มีอัตราส่วนเงินทุนหมุนเวียนเร็ว เท่ากับ 2.44 เท่า แสดงถึงบริษัทมีสภาพคล่องดี เพราะมีสินทรัพย์หมุนเวียนมากกว่าหนี้สินหมุนเวียนที่บริษัทต้องชำระ โดยมีสินทรัพย์หมุนเวียนที่สำคัญ คือเงินสดและรายการเทียบเท่าเงินสด มาจากการเสนอขายหุ้นสามัญต่อประชาชนครั้งแรก IPO ไปทยอยลงทุนในสินทรัพย์ และลูกหนี้การค้าและลูกหนี้อื่นสุทธิ ในขณะที่หนี้สินหมุนเวียนที่สำคัญ ได้แก่ เจ้าหนี้การค้าและเจ้าหนี้อื่น เงินกู้ยืมระยะสั้นจากสถาบันการเงิน เป็นต้น ในปี 2563-2564 มีอัตราส่วนเงินทุนหมุนเวียนเร็วเท่ากับ 1.65 เท่า และ 1.88 เท่า ตามลำดับ ซึ่งลดลงจากปี 2562 สาเหตุเกิดจากการเปลี่ยนแปลงในเงินสดและรายการเทียบเท่าเงินสด ลูกหนี้การค้าและลูกหนี้อื่น และลูกหนี้สัญญาเช่าเงินทุนที่ถึงกำหนดชำระภายในหนึ่งปีจากการให้เช่าซื้อรถหัวตลาดและหาง

บริษัท โซนิค อินเทอร์เน็ต จำกัด (มหาชน): SONIC กลุ่มบริการซึ่งประกอบธุรกิจให้บริการจัดการระบบโลจิสติกส์ระหว่างประเทศผ่านทางทะเลบริษัทมีผลการดำเนินงานซึ่งวัดด้วยอัตราส่วนทุนหมุนเวียนเร็วภายหลังจดทะเบียนเข้าตลาดหลักทรัพย์ เอ็ม เอ ไอ เพิ่มขึ้นภายหลังเข้าตลาด 1 ปี แล้วลดลงในปีต่อไป เมื่อเทียบกับผลการดำเนินงานก่อนจดทะเบียนเข้าตลาดหลักทรัพย์

6) บริษัท เอ็ม วิชั่น จำกัด (มหาชน): MVP

ผลการดำเนินงานก่อนเข้าจดทะเบียน อัตราส่วนเงินทุนหมุนเวียนเร็ว (Quick Ratio) ในปี 2560 มีค่าเท่ากับ 1.57 เท่า เนื่องจากบริษัทมีสินทรัพย์หมุนเวียนที่สำคัญได้แก่ เงินสดและรายการเทียบเท่าเงินสด ลูกหนี้การค้าและลูกหนี้อื่น เมื่อไม่รวมสินค้าคงเหลือและงานระหว่างทำที่สำคัญจึงทำให้มีค่าลดลง ซึ่งสินค้าคงเหลือส่วนใหญ่ประกอบด้วยรถยนต์ใช้ไฟฟ้า โทรศัพท์มือถือและสินค้าเทคโนโลยี เป็นต้น ทั้งนี้บริษัทได้มีการปรับลดมูลค่าสินค้าล้าสมัยจากการตั้งค่าเผื่อการปรับลดมูลค่าสินค้า ซึ่งวัดด้วยมูลค่าที่คาดว่าจะได้รับจากการขายหักด้วยค่าใช้จ่ายที่เกิดขึ้น

ผลการดำเนินงานภายหลังเข้าจดทะเบียน หลังจากบริษัทได้ดำเนินธุรกิจเข้ามาในตลาดหลักทรัพย์ ในปี 2562-2564 มีอัตราส่วนทุนหมุนเวียน ตามลำดับ เท่ากับ 1.60 เท่า 1.40 เท่า และ 2.15 เท่า เกิดจากสินทรัพย์หมุนเวียนที่สำคัญเพิ่มขึ้นได้แก่ เงินสดและรายการเทียบเท่าเงินสด ลูกหนี้การค้าและลูกหนี้อื่น สินทรัพย์หมุนเวียนอื่น และสินค้าคงเหลือมีแนวโน้มลดลงจากการบริษัทมีการขายสินค้าออนไลน์ ในขณะที่หนี้สินหมุนเวียนที่สำคัญได้แก่ เจ้าหนี้การค้าและเจ้าหนี้อื่นหนี้สินตามสัญญาเช่าที่ถึงกำหนดชำระภายในหนึ่งปี เป็นต้น

บริษัท เอ็ม วิชั่น จำกัด (มหาชน): MVP อยู่ในกลุ่มบริการซึ่งประกอบธุรกิจให้บริการจัดงานตามความต้องการของลูกค้าบริษัทมีผลการดำเนินงานซึ่งวัดด้วยอัตราส่วนทุนหมุนเวียนเร็วภายหลังจดทะเบียนเข้าตลาดหลักทรัพย์ เอ็ม เอ ไอ ไม่เปลี่ยนแปลงเมื่อเทียบกับผลการดำเนินงานก่อนจดทะเบียนเข้าตลาดหลักทรัพย์

7) บริษัท เค. ดับบลิว. เมททัล เวิร์ค จำกัด (มหาชน): KWM

ผลการดำเนินงานก่อนเข้าจดทะเบียน อัตราส่วนเงินทุนหมุนเวียนเร็ว (Quick Ratio) ในปี 2560 มีค่าเท่ากับ 0.36 เท่า เมื่อไม่รวมสินค้าคงเหลือ สินทรัพย์หมุนเวียนที่มีสภาพคล่องสูงที่เปลี่ยนเป็นเงินสดได้เร็วจะลดลงจนไม่เพียงพอที่จะสามารถจ่ายหนี้สินหมุนเวียนได้ สาเหตุหลักมาจากสินค้าคงเหลือที่เพิ่มขึ้น ทำให้สินทรัพย์หมุนเวียนที่มีสภาพคล่องสูงลดลง ในขณะที่หนี้สินหมุนเวียนเพิ่มขึ้นมาจากเงินเบิกเกินบัญชีและเงินกู้ยืมระยะสั้นจากสถาบันการเงิน ทั้งนี้ บริษัทยังมีสภาพคล่องเพียงพอที่จะสามารถจ่ายชำระหนี้สินหมุนเวียนได้

ผลการดำเนินงานภายหลังเข้าจดทะเบียน หลังจากบริษัทได้ดำเนินธุรกิจเข้ามาในตลาดหลักทรัพย์ ในปี 2562 มีอัตราส่วนทุนหมุนเวียน เท่ากับ 1.66 เท่า สาเหตุหลักมาจากบริษัทมีกำไรจากการดำเนินงานและมีสภาพคล่องเพียงพอเมื่อไม่รวมสินค้าคงเหลือแล้ว สามารถจ่ายชำระหนี้สินหมุนเวียนได้ โดยหนี้สินหมุนเวียนที่สำคัญคือ เงินเบิกเกินบัญชีและเงินกู้ยืมระยะสั้นจากสถาบันการเงิน จากการซื้อทรัพย์สินและตัวสัญญาใช้เงินเพื่อการนำเข้า วงเงินสินเชื่อดังกล่าวใช้สำหรับจ่ายชำระหนี้ค่าวัตถุดิบและใช้เป็นเงินทุนหมุนเวียนในการดำเนินธุรกิจ และเจ้าหนี้การค้าและเจ้าหนี้อื่น เป็นต้น ในปี 2563-2564 มีอัตราส่วน ทุนหมุนเวียนเร็วเท่ากับ 1.61 เท่า และ 1.16 เท่า ตามลำดับ ซึ่งมีแนวโน้มลดลงสาเหตุเกิดจากสินค้าคงเหลือที่ลดลงจากการบริษัทไม่มีสินค้าระหว่างทางในการขนส่งสินค้า ส่วนด้านหนี้สินหมุนเวียนบริษัทมีหนี้สินหมุนเวียนเพิ่มขึ้น จากการที่มีเงินกู้ยืมประเภทเลตเตอร์ออฟเครดิตและทรัพย์สิน และตัวสัญญาใช้เงินเพื่อการนำเข้า เพื่อใช้สำหรับจ่ายชำระหนี้ค่าวัตถุดิบและใช้เป็นเงินทุนหมุนเวียนในการดำเนินธุรกิจ

บริษัท เค. ดับบลิว. เม็ททัล เวิร์ค จำกัด (มหาชน): KWM อยู่ในกลุ่มบริการซึ่งประกอบธุรกิจผลิตและจัดจำหน่ายอุปกรณ์สำหรับใช้ในการเกษตร โดยมีสินค้าหลักเป็น ใบพัด เป็นต้น บริษัทมีผลการดำเนินงานซึ่งวัดด้วยอัตราส่วนทุนหมุนเวียนเร็วภายหลังจดทะเบียนเข้าตลาดหลักทรัพย์ เอ็ม เอ ไอ เพิ่มขึ้นภายหลังเข้าตลาด 1 ปี แล้วลดลงในปีต่อไป เมื่อเทียบกับผลการดำเนินงานก่อนจดทะเบียนเข้าตลาดหลักทรัพย์

8) บริษัท ไทยอุตสาหกรรมพลาสติก (1994) จำกัด (มหาชน): TPLAS

ผลการดำเนินงานก่อนเข้าจดทะเบียน อัตราส่วนเงินทุนหมุนเวียนเร็ว (Quick Ratio) ในปี 2560 มีค่าเท่ากับ 1.20 เท่า จากสินทรัพย์หมุนเวียนสภาพคล่องสูงที่ไม่รวมสินค้าคงเหลือ ทำให้อัตราส่วนเงินทุนหมุนเวียนเร็วลดลงเล็กน้อย ส่วนหนี้สินหมุนเวียนที่สำคัญได้แก่ เงินกู้ยืมระยะสั้นจากสถาบันการเงิน และเจ้าหนี้การค้าและเจ้าหนี้อื่น เป็นต้น

ผลการดำเนินงานภายหลังเข้าจดทะเบียน หลังจากบริษัทได้ดำเนินธุรกิจเข้ามาในตลาดหลักทรัพย์ ในปี 2562 มีอัตราส่วนทุนหมุนเวียน เท่ากับ 4.04 เท่า โดยสาเหตุหลักเกิดจากเงินสดและรายการเทียบเท่าเงินสดที่ปรับตัวเพิ่มขึ้นจากการเสนอขายหุ้นเพิ่มทุน IPO และบริษัทมีสินค้าคงเหลือลดลงสอดคล้องกับยอดขายที่ปรับตัวลดลง จึงมีการเก็บสินค้าคงเหลือลดลง ในปี 2563-2564 มีอัตราส่วนทุนหมุนเวียนเร็วเท่ากับ 2.69 เท่า และ 2.80 เท่า ตามลำดับ ซึ่งลดลงจากปี 2562 สาเหตุเกิดจากการเปลี่ยนแปลงในสินทรัพย์หมุนเวียนอื่นลดลงอย่างมาก เนื่องจากบริษัทมีการขายหน่วยลงทุนของกองทุนรวมทั้งหมดเพื่อนำไปจ่ายชำระค่าก่อสร้างอาคารโรงงานตามสัญญา และการเปลี่ยนแปลงเพิ่มขึ้นสินค้าคงเหลือ จากการสำรองวัตถุดิบและสินค้าสำเร็จรูปไว้สำหรับการผลิต และการขายประกอบกับมูลค่าราคาวัตถุดิบเพิ่มขึ้น ส่งผลให้มูลค่าสินค้าคงเหลือเพิ่มขึ้น บริษัทมีหนี้สินหมุนเวียนที่สำคัญคือหนี้สินภายใต้สัญญาเช่าทางการเงิน

บริษัท ไทยอุตสาหกรรมพลาสติก (1994) จำกัด (มหาชน): TPLAS อยู่ในกลุ่มสินค้าอุตสาหกรรมซึ่งดำเนินธุรกิจผลิตและจัดจำหน่ายผลิตภัณฑ์ถุงบรรจุอาหารและถุงพลาสติกหิ้ว บริษัทมีผลการดำเนินงานซึ่งวัดด้วยอัตราส่วนทุนหมุนเวียนเร็วภายหลังจดทะเบียนเข้าตลาดหลักทรัพย์ เอ็ม เอ ไอ เพิ่มขึ้นภายหลังเข้าตลาด 1 ปี แล้วลดลงในปีต่อไป เมื่อเทียบกับผลการดำเนินงานก่อนจดทะเบียนเข้าตลาดหลักทรัพย์

9) บริษัท ดีไอดี ไปโอเทค จำกัด (มหาชน): DOD

ผลการดำเนินงานก่อนเข้าจดทะเบียน อัตราส่วนเงินทุนหมุนเวียนเร็ว (Quick Ratio) ในปี 2560 มีค่าเพียง 1.49 เท่า เกิดจากสินทรัพย์หมุนเวียนที่สำคัญได้แก่ เงินสดและรายการเทียบเท่าเงินสด ลูกหนี้การค้าและลูกหนี้อื่น เมื่อไม่รวมสินค้าคงเหลือทำให้สินทรัพย์หมุนเวียนสภาพคล่องลดลง ในขณะที่หนี้สินหมุนเวียนที่สำคัญได้แก่ เงินกู้ยืมจากสถาบันการเงิน เจ้าหนี้การค้าและเจ้าหนี้อื่น เงินรับล่วงหน้าค่าสินค้า เป็นต้น

ผลการดำเนินงานภายหลังเข้าจดทะเบียน หลังจากบริษัทได้ดำเนินธุรกิจเข้ามาในตลาดหลักทรัพย์ ในปี 2562-2564 มีอัตราส่วนทุนหมุนเวียนเร็ว เท่ากับ 1.03 เท่า 0.91 เท่า และ 1.98 เท่า ตามลำดับ ซึ่งเป็นการเปลี่ยนแปลงเล็กน้อย โดยสาเหตุหลักเกิดจากสินทรัพย์หมุนเวียนที่มีแนวโน้มลดลง ในขณะที่หนี้สินที่สำคัญเพิ่มขึ้นคือ เงินกู้ยืมระยะสั้นจากสถาบันการเงิน ต่อมาในปี 2564 มีสินค้าคงเหลือลดลง และมีหนี้สินหมุนเวียนลดลงจากการจ่ายชำระหนี้จากเจ้าหนี้การค้าและเจ้าหนี้อื่น จึงทำให้อัตราส่วนทุนหมุนเวียนเร็วเพิ่มขึ้นเล็กน้อย

บริษัท ดีไอดี ไปโอเทค จำกัด (มหาชน): DOD อยู่ในกลุ่มสินค้าอุปโภคบริโภคซึ่งดำเนินธุรกิจเป็นผู้รับจ้างผลิตผลิตภัณฑ์อาหารเสริม ที่มีส่วนประกอบหลักมาจากสารสกัดจากธรรมชาติ โดยให้บริการครบวงจรบริษัทมีผลการดำเนินงานซึ่งวัดด้วยอัตราส่วนทุนหมุนเวียนเร็วภายหลังจดทะเบียนเข้าตลาดหลักทรัพย์ เอ็ม เอ ไอ ไม่เปลี่ยนแปลงเมื่อเทียบกับผลการดำเนินงานก่อนจดทะเบียนเข้าตลาดหลักทรัพย์

10) บริษัท ชโย กรุ๊ป จำกัด (มหาชน): CHAYO

ผลการดำเนินงานก่อนเข้าจดทะเบียน อัตราส่วนเงินทุนหมุนเวียนเร็ว (Quick Ratio) ในปี 2560 มีค่าเพียง 1.38 เท่า ซึ่งมีสาเหตุเกิดจากสินทรัพย์หมุนเวียนที่สำคัญ ได้แก่ เงินสดและรายการเทียบเท่าเงินสด ลูกหนี้การค้าและลูกหนี้อื่น ในขณะที่หนี้สินหมุนเวียนที่สำคัญ ได้แก่ เจ้าหนี้การค้าและเจ้าหนี้อื่น และส่วนของเงินกู้ยืมจากสถาบันการเงินส่วนที่จะครบกำหนดใน 1 ปี

ผลการดำเนินงานภายหลังเข้าจดทะเบียน หลังจากบริษัทได้ดำเนินธุรกิจเข้ามาในตลาดหลักทรัพย์ ในปี 2562-2564 มีอัตราส่วนทุนหมุนเวียนเร็ว เท่ากับ 1.38 เท่า 1.68 เท่า และ 4.20 เท่า ตามลำดับ ซึ่งมีแนวโน้มเพิ่มขึ้นอย่างต่อเนื่องสาเหตุหลักเกิดจากสินทรัพย์หมุนเวียนที่สำคัญ ได้แก่ เงินสดและรายการเทียบเท่าเงินสด ลูกหนี้การค้าและลูกหนี้อื่น ในขณะที่หนี้สินหมุนเวียนที่

สำคัญ ได้แก่ เจ้าหนี้การค้าและเจ้าหนี้อื่น และส่วนของเงินกู้ยืมจากสถาบันการเงินส่วนที่จะครบกำหนดใน 1 ปี โดยในปี 2564 มีเหตุการณ์ที่สำคัญคือ มีเงินสดและรายการเทียบเท่าเงินสดเพิ่มขึ้นจากการรับเงินการแปลงสภาพใบสำคัญแสดงสิทธิในระหว่างปี 2564 และการเพิ่มขึ้นของเงินให้สินเชื่อแก่สินทรัพย์ด้อยคุณภาพ และการเพิ่มขึ้นของลูกหนี้การค้าและลูกหนี้อื่น จากการขายผลิตภัณฑ์ทางการแพทย์ ในขณะที่หนี้สินหมุนเวียนก็เพิ่มขึ้นมาจากเจ้าหนี้การค้าและเจ้าหนี้อื่นที่เพิ่มขึ้น

บริษัท ชโย กรุ๊ป จำกัด (มหาชน): CHAYO อยู่ในกลุ่มธุรกิจการเงินซึ่งดำเนินธุรกิจหลักเกี่ยวข้องกับการบริหารสินทรัพย์ด้อยคุณภาพและการให้บริการติดตามทวงถามหนี้บริษัทมีผลการดำเนินงานซึ่งวัดด้วยอัตราส่วนหมุนเวียนเร็วภายหลังจดทะเบียนในตลาดหลักทรัพย์ เอ็ม เอ ไอ เพิ่มขึ้นอย่างต่อเนื่อง เมื่อเทียบกับผลการดำเนินงานก่อนจดทะเบียนในตลาดหลักทรัพย์

11) บริษัท เอเชีย ไปโอแมส จำกัด (มหาชน): ABM

ผลการดำเนินงานก่อนเข้าจดทะเบียน อัตราส่วนเงินทุนหมุนเวียนเร็ว (Quick Ratio) ในปี 2560 มีค่าเท่ากับ 0.81 เท่า แสดงถึงบริษัทขาดสภาพคล่อง จากการที่อัตราส่วนเงินทุนหมุนเวียนมีค่าน้อยกว่า 1 เท่า โดยมีสินทรัพย์หมุนเวียนหลักของของบริษัคือลูกหนี้การค้า สินค้าคงเหลือ และเงินจ่ายล่วงหน้าค่าสินค้า ยกเว้นสินค้าคงเหลือที่เพิ่มสูงขึ้นในปี และหนี้สินหมุนเวียนหลักประกอบด้วยเงินกู้ยืมระยะสั้นจากสถาบันการเงิน และเจ้าหนี้การค้า

ผลการดำเนินงานภายหลังเข้าจดทะเบียน หลังจากบริษัทได้ดำเนินธุรกิจเข้ามาในตลาดหลักทรัพย์ ในปี 2562-2564 มีอัตราส่วนเงินทุนหมุนเวียนเร็ว เท่ากับ 0.52 เท่า 0.49 เท่า และ 0.47 เท่า ตามลำดับ สาเหตุหลักมาจากการเปลี่ยนแปลงของสินค้าคงเหลือในแต่ละปี เนื่องจากการกักตุนสินค้ากะลาปาล์มในช่วงที่มีสินค้าราคาต่ำเนื่องจากนอกฤดูผลิต และบริษัทมีสินทรัพย์สภาพคล่องสูงที่สำคัญได้แก่ ลูกหนี้การค้า สินค้าคงเหลือ และเงินจ่ายล่วงหน้าค่าสินค้า ส่วนหนี้สินหมุนเวียน ได้แก่ เงินกู้ยืมระยะสั้นจากสถาบันการเงิน และเจ้าหนี้การค้า

บริษัท เอเชีย ไปโอแมส จำกัด (มหาชน): ABM อยู่ในกลุ่มทรัพยากรซึ่งดำเนินธุรกิจในการจัดหาและจัดจำหน่ายผลิตภัณฑ์เชื้อเพลิงชีวมวล ผลิตภัณฑ์จากไม้แปรรูปบริษัทมีผลการดำเนินงานซึ่งวัดด้วยอัตราส่วนหมุนเวียนเร็วภายหลังจดทะเบียนในตลาดหลักทรัพย์ เอ็ม เอ ไอ ไม่เปลี่ยนแปลงเมื่อเทียบกับผลการดำเนินงานก่อนจดทะเบียนในตลาดหลักทรัพย์

จากผลการวิเคราะห์อัตราส่วนเงินทุนหมุนเวียนเร็วของบริษัทจดทะเบียนอาจสรุปเป็นภาพรวมได้ว่าสภาพคล่องทางการเงินของบริษัทภายหลังการเข้าจดทะเบียนบริษัทส่วนใหญ่มีแนวโน้มค่อนข้างดีกว่าปีก่อนที่เข้าจดทะเบียนในตลาดหลักทรัพย์ แม้ว่าจะไม่รวมสินค้าคงเหลือ ในสินทรัพย์สภาพคล่องสูงก็ตาม แต่อัตราส่วนเงินทุนหมุนเวียนเร็วมีค่าเพิ่มขึ้น มากกว่าออกจำหน่ายหุ้น

ทำให้ทุนในส่วนของเงินสดและรายการเทียบเท่าเงินสดของกิจการเพิ่มขึ้น ซึ่งสามารถแสดงเป็นกราฟได้ดังภาพที่ 4.9

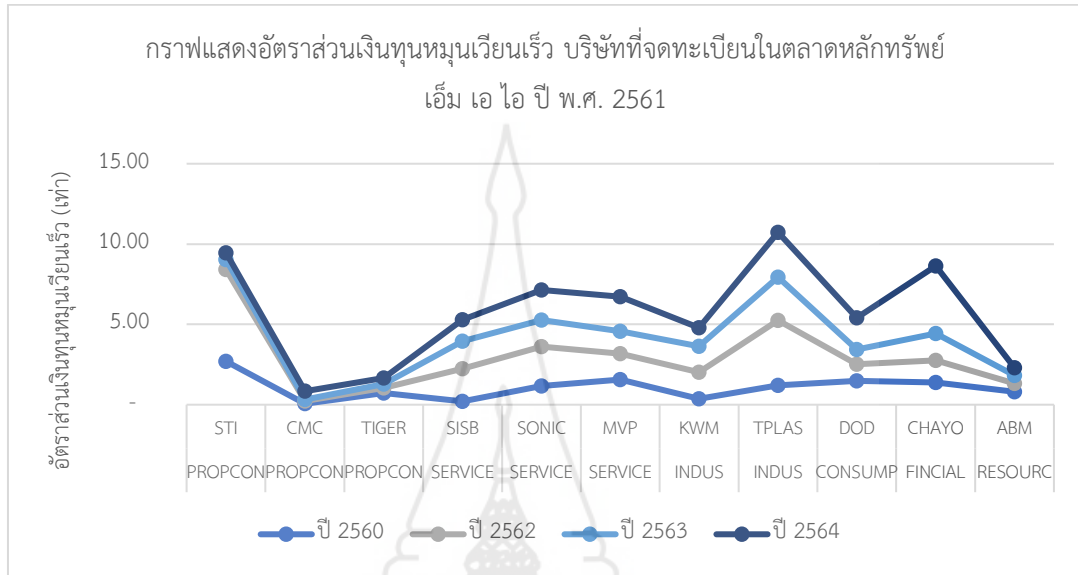

ภาพที่ 4.9 กราฟแสดงอัตราส่วนเงินทุนหมุนเวียนเร็ว บริษัทที่จดทะเบียน
ในตลาดหลักทรัพย์ เอ็ม เอ ไอ ปี พ.ศ. 2561

จากภาพที่ 4.9 ซึ่งแสดงการเปลี่ยนแปลงของสภาพคล่องโดยวัดจากอัตราส่วนเงินทุนหมุนเวียนเร็วของบริษัทจดทะเบียนในตลาดหลักทรัพย์ เอ็ม เอ ไอ ปี พ.ศ. 2561 จำนวน 11 บริษัท จะอธิบายได้ว่าแต่ละบริษัทส่วนใหญ่จะมีแนวโน้มสภาพคล่องอยู่ในเกณฑ์ค่อนข้างดีกว่าปีก่อนที่เข้าจดทะเบียนในตลาดหลักทรัพย์ และในปีภายหลังจากออกจำหน่ายหุ้นไอพีโอจากกราฟจะมีการปรับเพิ่มขึ้น มากจากออกจำหน่ายหุ้นทำให้ทุนในส่วนของเงินสดและรายการเทียบเท่าเงินสดของกิจการเพิ่มขึ้น

4.3 อัตราส่วนสภาพคล่องกระแสเงินสด ผลการวิเคราะห์สภาพคล่องโดยใช้อัตราส่วนสภาพคล่องกระแสเงินสดของบริษัทจดทะเบียนที่ออกจำหน่ายหุ้นแก่ประชาชนเป็นครั้งแรก ภายหลังจากการเข้าจดทะเบียนในตลาดหลักทรัพย์ เอ็ม เอ ไอ พ.ศ. 2561 จำนวน 11 บริษัท แสดงได้ดังตารางที่ 4.10

ตารางที่ 4.10 อัตราส่วนสภาพคล่องกระแสเงินสด ปี พ.ศ. 2561

ที่	รายชื่อบริษัท	ชื่อ หลักทรัพย์	กลุ่ม อุตสาหกรรม	อัตราส่วนสภาพคล่องกระแสเงินสด(เท่า)			
				ปี 2560	ปี 2562	ปี 2563	ปี 2564
1	บริษัท สโตนเฮ็นจ์ อินเตอร์ จำกัด (มหาชน)	STI	PROPCON	0.21	0.18	- 0.20	0.06
2	บริษัท เจ้าพระยามหานคร จำกัด (มหาชน)	CMC	PROPCON	0.04	0.11	- 0.14	0.19
3	บริษัท ไทย อิงเกอร์ โฮลดิ้ง จำกัด (มหาชน)	TIGER	PROPCON	- 0.02	- 0.70	1.98	- 0.80
4	บริษัท เอสไอเอสปี จำกัด (มหาชน)	SISB	SERVICE	0.32	0.66	0.58	0.70
5	บริษัท โซนิค อินเตอร์เฟรท จำกัด (มหาชน)	SONIC	SERVICE	0.30	0.47	0.01	0.22
6	บริษัท เอ็ม วิชั่น จำกัด (มหาชน)	MVP	SERVICE	0.29	- 0.30	0.10	- 0.31
7	บริษัท เค. ดับบลิว. เม็ททัล เวิร์ค จำกัด (มหาชน)	KWM	INDUS	0.31	0.55	0.67	- 0.40
8	บริษัท ไทยอุตสาหกรรมพลาสติก (1994) จำกัด (มหาชน)	TPLAS	INDUS	0.64	2.07	1.11	0.57
9	บริษัท ดีโอดี ไบโอเทค จำกัด (มหาชน)	DOD	CONSUMP	2.28	- 0.15	0.85	0.40
10	บริษัท ชโย กรุ๊ป จำกัด (มหาชน)	CHAYO	FINCIAL	- 1.57	- 1.62	- 1.69	- 2.81
11	บริษัท เอเชีย ไบโอแมส จำกัด (มหาชน)	ABM	RESOURC	- 0.06	- 0.13	0.03	- 0.06

ตารางที่ 4.10 ให้ข้อมูลรายชื่อบริษัท ชื่อหลักทรัพย์ กลุ่มอุตสาหกรรมและผลการคำนวณอัตราส่วนสภาพคล่องกระแสเงินสดของบริษัทจดทะเบียน ในตลาดหลักทรัพย์ เอ็ม เอ ไอ พ.ศ. 2561 จำนวน 11 บริษัท โดยจะวิเคราะห์ความสามารถในการทำกำไรของแต่ละบริษัท ดังนี้

1) บริษัท สโตนเฮ็นจ์ อินเตอร์ จำกัด (มหาชน): STI

ผลการดำเนินงานก่อนเข้าจดทะเบียน อัตราส่วนสภาพคล่องกระแสเงินสด (Operating Cash Flow to Current liability) ในปี 2560 มีค่าเพียง 0.21 เท่า สาเหตุหลักเกิดจากบริษัทมีรายการปรับปรุงรายการบัญชีจากกำไรสำหรับปีก่อนภาษี ปรับด้วยรายการที่ไม่ใช่เงินสด โดยมีรายการลูกหนี้ที่สำคัญคือ

มูลค่างานระหว่างทำตามสัญญาที่ยังไม่เรียกเก็บจากลูกค้าจากการที่บริษัทให้บริการด้านอสังหาริมทรัพย์และก่อสร้าง จึงทำให้กระแสเงินสดจากกิจกรรมดำเนินงานมีสัดส่วนน้อยกว่าหนี้สินหมุนเวียน

ผลการดำเนินงานภายหลังเข้าจดทะเบียน หลังจากบริษัทได้ ดำเนินธุรกิจเข้ามาในตลาดหลักทรัพย์ในปี 2562-2564 บริษัทมีอัตราส่วนสภาพคล่องกระแสเงินสด เท่ากับ 0.18 เท่า -0.20 เท่า และ 0.06 เท่า ตามลำดับ สาเหตุมาจากรายได้ที่ยังไม่ได้เรียกชำระซึ่งสัมพันธ์กับรายได้จากการให้บริการที่เพิ่มขึ้นในปีปัจจุบัน

บริษัท สโตนเฮ็นจ์ อินเทอร์เน็ต จำกัด (มหาชน): STI อยู่ในกลุ่มอสังหาริมทรัพย์และก่อสร้างซึ่งดำเนินธุรกิจให้บริการออกแบบทั้งงานด้านสถาปัตยกรรมและวิศวกรรม ครบวงจร บริษัทมีผลการดำเนินงานซึ่งวัดด้วยอัตราส่วนสภาพคล่องกระแสเงินสดภายหลังจดทะเบียนเข้าตลาดหลักทรัพย์ เอ็ม เอ ไอ ไม่เปลี่ยนแปลงเมื่อเทียบกับผลการดำเนินงานก่อนจดทะเบียนเข้าตลาดหลักทรัพย์

2) บริษัท เจ้าพระยามหานคร จำกัด (มหาชน): CMC

ผลการดำเนินงานก่อนเข้าจดทะเบียน อัตราส่วนสภาพคล่องกระแสเงินสด (Operating Cash Flow to Current liability) ในปี 2560 มีค่าเพียง 0.04 เท่า บริษัทมีหนี้สินหมุนเวียนน้อยกว่าหนี้สินหมุนเวียนเนื่องจากกำไรก่อนค่าใช้จ่ายภาษีเงินได้ลดลง เมื่อปรับปรุงด้วยกระแสเงินสดจากการดำเนินงานประกอบด้วย 2 ส่วนหลัก คือ ส่วนที่ใช้ไปได้แก่ ค่าใช้จ่ายและต้นทุนในการพัฒนาอสังหาริมทรัพย์ ส่วนที่ได้มา ได้แก่ รายได้จากการขายอสังหาริมทรัพย์ในปี ส่วนหนี้สินหมุนเวียนที่สำคัญได้แก่ เงินกู้ยืมระยะสั้น และหนี้สินระยะยาวและหุ้นกู้ที่ถึงกำหนดชำระภายในหนึ่งปี

ผลการดำเนินงานภายหลังเข้าจดทะเบียน หลังจากบริษัทได้ดำเนินธุรกิจเข้ามาในตลาดหลักทรัพย์ ในปี 2562-2564 บริษัทมีอัตราส่วนสภาพคล่องกระแสเงินสด เท่ากับ 0.11 เท่า 0.14 เท่า และ 0.19 เท่า ตามลำดับ ซึ่งไม่เปลี่ยนแปลงมากนัก อัตราส่วนสภาพคล่องกล่าวอยู่ในระดับต่ำกว่า 1.0 เท่า สาเหตุหลักเกิดจากกำไรก่อนค่าใช้จ่ายภาษีเงินได้ในปีนั้นๆ ถึงแม้ว่าหนี้สินหมุนเวียนจะลดลงจากการจ่ายชำระหนี้สินแล้วก็ตาม ก็ยังมีสัดส่วนของหนี้สินหมุนเวียนมากกว่ากระแสเงินสดจากกิจกรรมดำเนินงาน

บริษัท เจ้าพระยามหานคร จำกัด (มหาชน): CMC อยู่ในกลุ่มอสังหาริมทรัพย์และก่อสร้างซึ่งประกอบธุรกิจพัฒนาอสังหาริมทรัพย์เพื่อการขายบริษัทมีผลการดำเนินงาน ซึ่งวัดด้วยอัตราส่วนสภาพคล่องกระแสเงินสดภายหลังจดทะเบียนเข้าตลาดหลักทรัพย์ เอ็ม เอ ไอ ไม่เปลี่ยนแปลงเมื่อเทียบกับผลการดำเนินงานก่อนจดทะเบียนเข้าตลาดหลักทรัพย์

3) บริษัท ไทย อิงเกอร์ โฮลดิ้ง จำกัด (มหาชน): TIGER

ผลการดำเนินงานก่อนเข้าจดทะเบียน อัตราส่วนสภาพคล่องกระแสเงินสด (Operating Cash Flow to Current liability) ในปี 2560 มีค่าเพียง -0.02 เท่า เนื่องจากบริษัทมีกระแสเงินสดจากกิจกรรมดำเนินงานติดลบ เกิดจากกลุ่มบริษัทมีการขยายตัวของรายได้การก่อสร้างอย่างต่อเนื่อง ส่งผลให้บริษัทต้องใช้เงินสดจำนวนมากเป็นทุนหมุนเวียนในสินทรัพย์ดำเนินงาน ได้แก่ ลูกหนี้การค้า รายได้ที่ยังไม่ได้เรียกชำระ โดยสินทรัพย์กลุ่มดังกล่าวเพิ่มขึ้น ซึ่งเป็นสาเหตุหลักให้กระแสเงินสดสุทธิจากการดำเนินงานติดลบในปี 2560

ผลการดำเนินงานภายหลังเข้าจดทะเบียน หลังจากบริษัทได้ ดำเนินธุรกิจเข้ามาในตลาดหลักทรัพย์ ในปี 2562 บริษัทมีอัตราส่วนสภาพคล่องกระแสเงินสด เท่ากับ -0.70 เท่า สาเหตุมาจากกำไรก่อนค่าใช้จ่ายภาษีเงินได้ ซึ่งถูกปรับปรุงด้วยลูกหนี้การค้าและลูกหนี้อื่น รายได้ที่ยังไม่ได้เรียกชำระที่สำคัญ ในขณะที่หนี้สินหมุนเวียนที่สำคัญได้แก่เจ้าหนี้การค้าและเจ้าหนี้อื่น และเงินรับล่วงหน้าค่าก่อสร้างเพิ่มขึ้น

ในปี 2563 บริษัทมีอัตราส่วนสภาพคล่องกระแสเงินสด เท่ากับ 1.98 เท่า และกลับมาเพิ่มขึ้นอีกครั้ง ภายหลังจากจดทะเบียนเข้าตลาดหลักทรัพย์ เอ็ม เอ ไอ เกิดจากการเพิ่มขึ้นของรายการเทียบเท่าเงินสดและเงินลงทุนชั่วคราว มาจากนโยบายของบริษัทในการรักษาสภาพคล่องและเพิ่มมูลค่าของเงินสดในมือโดยทางเร่งเก็บยอดลูกหนี้และเร่งติดตามวางบิลค่างวดงาน ในปี 2564 บริษัทมีอัตราส่วนสภาพคล่องกระแสเงินสด เท่ากับ -0.80 เท่า ซึ่งลดลงจากปี 2563 อย่างต่อเนื่อง สาเหตุเกิดจากกระแสเงินสดจากกิจกรรมดำเนินงานมีค่าเป็นลบจากกำไรก่อนค่าใช้จ่ายภาษีเงินได้ที่ลดลง และสินทรัพย์ดำเนินงานที่สำคัญลดลงได้แก่ ลูกหนี้การค้าและลูกหนี้หมุนเวียนอื่น รายได้ที่ยังไม่ได้เรียกชำระ

บริษัท ไทย อิงเกอร์ โฮลดิ้ง จำกัด (มหาชน): TIGER อยู่ในกลุ่มอสังหาริมทรัพย์ และก่อสร้างซึ่งประกอบธุรกิจให้บริการออกแบบสถาปัตยกรรม และ รับเหมาก่อสร้างงานวิศวกรรม ครบวงจรบริษัทมีผลการดำเนินงานซึ่งวัดด้วยอัตราส่วนสภาพคล่องกระแสเงินสดภายหลังจดทะเบียนเข้าจดทะเบียนในตลาดหลักทรัพย์เอ็ม เอ ไอ ปีที่ 2

4) บริษัท เอสไอเอสบี จำกัด (มหาชน): SISB

ผลการดำเนินงานก่อนเข้าจดทะเบียน อัตราส่วนสภาพคล่องกระแสเงินสด (Operating Cash Flow to Current liability) ในปี 2560 มีค่าเพียง 0.32 เท่า แสดงถึงบริษัทขาดสภาพคล่องในการจ่ายชำระหนี้สินด้วยกระแสเงินสดจากกิจกรรมดำเนินงาน สาเหตุมาจากบริษัทมีกระแสเงินสดจากการดำเนินงานเพิ่มขึ้นจากปี 2559 จากค่าเสื่อมราคาเพิ่มขึ้นและรายได้รอการรับรู้ที่เพิ่มขึ้นจากการที่มีนักเรียนใหม่เพิ่มขึ้นเป็นจำนวนมากในปี 2560 สำหรับหนี้สินหมุนเวียนของกลุ่ม

บริษัทฯ ส่วนใหญ่ได้แก่ เงินกู้ยืมระยะสั้น เงินกู้ยืมระยะยาวที่ถึงกำหนดชำระภายในหนึ่งปี เจ้าหนี้การค้าและเจ้าหนี้อื่น

ผลการดำเนินงานภายหลังเข้าจดทะเบียน หลังจากบริษัทได้ดำเนินธุรกิจเข้ามาในตลาดหลักทรัพย์ ในปี 2562–2564 บริษัทมีอัตราส่วนสภาพคล่องกระแสเงินสด เท่ากับ 0.66 เท่า 0.58 เท่า และ 0.70 ตามลำดับ ซึ่งไม่เปลี่ยนแปลง โดยทั้ง 3 ปี มีอัตราส่วนสภาพคล่องกล่าวอยู่ในระดับต่ำกว่า 1.0 เท่า สาเหตุหลักเกิดจากกำไรก่อนค่าใช้จ่ายภาษีเงินได้ในปีที่ลดลงอย่างต่อเนื่อง ในขณะที่หนี้สินหมุนเวียนมีแนวโน้มเพิ่มขึ้นในทุกๆปี ทำให้สัดส่วนของหนี้สินหมุนเวียนมากกว่ากระแสเงินสดจากกิจกรรมดำเนินงาน

บริษัท เอสไอเอสบี จำกัด (มหาชน): SISB อยู่ในกลุ่มบริการซึ่งประกอบธุรกิจโรงเรียนนานาชาติ บริษัทมีผลการดำเนินงานซึ่งวัดด้วยอัตราส่วนสภาพคล่องกระแสเงินสดภายหลังจดทะเบียนเข้าตลาดหลักทรัพย์ เอ็ม เอ ไอ ไม่เปลี่ยนแปลงเมื่อเทียบกับผลการดำเนินงานก่อนจดทะเบียนเข้าตลาดหลักทรัพย์

5) บริษัท โซนิค อินเตอร์เฟรท จำกัด (มหาชน): SONIC

ผลการดำเนินงานก่อนเข้าจดทะเบียน ทะเบียน อัตราส่วนสภาพคล่องกระแสเงินสด (Operating Cash Flow to Current liability) ในปี 2560 มีค่าเพียง 0.03 เท่า เกิดจากบริษัทมีกำไรก่อนภาษีเงินได้หลังปรับปรุงด้วยรายการที่ไม่ใช่เงินสดเช่น ค่าเสื่อมราคาและค่าตัดจำหน่ายปรับปรุงเวชภัณฑ์ดำเนินงานที่สำคัญคือลูกหนี้การค้าและลูกหนี้อื่น เป็นต้น เมื่อนำกระแสเงินสดจากกิจกรรมดำเนินงานไปเปรียบเทียบกับหนี้สินหมุนเวียนเฉลี่ยแล้วพบว่ามีความมากกว่าหนี้สินหมุนเวียนเฉลี่ย

ผลการดำเนินงานภายหลังเข้าจดทะเบียน หลังจากบริษัทได้ดำเนินธุรกิจเข้ามาในตลาดหลักทรัพย์ ในปี 2562–2564 บริษัทมีอัตราส่วนสภาพคล่องกระแสเงินสด เท่ากับ 0.47 เท่า 0.01 เท่า และ 0.22 ตามลำดับ พบว่าไม่มีการเปลี่ยนแปลงอย่างมาก สาเหตุหลักมาจากการเปลี่ยนแปลงในเงินทุนหมุนเวียนของลูกหนี้การค้าและลูกหนี้อื่น และการเปลี่ยนแปลงในเงินทุนหมุนเวียนของเจ้าหนี้การค้าและเจ้าหนี้อื่น ซึ่งมาจากการเปลี่ยนแปลงของรายได้ของบริษัท ในขณะที่หนี้สินหมุนเวียนที่สำคัญได้แก่ เจ้าหนี้การค้าและเจ้าหนี้อื่น เงินกู้ยืมระยะสั้นจากสถาบันการเงิน เป็นต้น

บริษัท โซนิค อินเตอร์เฟรท จำกัด (มหาชน): SONIC กลุ่มบริการซึ่งประกอบธุรกิจให้บริการจัดการระบบโลจิสติกส์ระหว่างประเทศผ่านทางทะเลบริษัทมีผลการดำเนินงานซึ่งวัดด้วยอัตราส่วนสภาพคล่องกระแสเงินสดภายหลังจดทะเบียนเข้าตลาดหลักทรัพย์ เอ็ม เอ ไอ ไม่เปลี่ยนแปลงเมื่อเทียบกับผลการดำเนินงานก่อนจดทะเบียนเข้าตลาดหลักทรัพย์

6) บริษัท เอ็ม วิชั่น จำกัด (มหาชน): MVP

ผลการดำเนินงานก่อนเข้าจดทะเบียน ทะเบียน อัตราส่วนสภาพคล่องกระแสเงินสด (Operating Cash Flow to Current liability) ในปี 2560 มีค่าเพียง 0.29 เท่า สาเหตุหลักเกิดจากในปี 2560 บริษัทมีกำไรก่อนค่าใช้จ่ายภาษีเพิ่มขึ้น และบริษัทมีการเพิ่มการจำหน่ายสินค้าผ่านช่องทางออนไลน์ที่เพิ่มขึ้นส่งผลให้สินค้าคงเหลือของบริษัทลดลง ประกอบกับลงทุนในสินทรัพย์ถาวรประเภทยานพาหนะทำให้บริษัทมีค่าเสื่อมราคาเพิ่มขึ้นจากปีก่อนหน้า จากการเปลี่ยนแปลงดังกล่าวทำให้กระแสเงินสดจากการดำเนินงานปี 2560 ลดลงจากปีก่อน

ผลการดำเนินงานภายหลังเข้าจดทะเบียน หลังจากบริษัทได้ดำเนินธุรกิจเข้ามาในตลาดหลักทรัพย์ ในปี 2562-2564 บริษัทมีอัตราส่วนสภาพคล่องกระแสเงินสด เท่ากับ -0.30 เท่า 0.10 เท่า และ -0.31 เท่า ตามลำดับ สาเหตุหลักมาจากกำไร(ขาดทุน) ก่อนภาษีเงินได้ที่เปลี่ยนแปลงไปในแต่ละปี โดยในปี 2564 มีการเปลี่ยนแปลงของสินทรัพย์และหนี้สินดำเนินงานที่สำคัญคือ ลูกหนี้การค้า สินค้าคงเหลือ และเจ้าหนี้การค้า เป็นต้น ในขณะที่หนี้สินหมุนเวียนที่สำคัญได้แก่ เจ้าหนี้การค้าและเจ้าหนี้อื่น หนี้สินตามสัญญาเช่าที่ถึงกำหนดชำระภายในหนึ่งปี เป็นต้น

บริษัท เอ็ม วิชั่น จำกัด (มหาชน): MVP อยู่ในกลุ่มบริการซึ่งประกอบธุรกิจให้บริการจัดงานตามความต้องการของลูกค้าบริษัทมีผลการดำเนินงานซึ่งวัดด้วยอัตราส่วนสภาพคล่องกระแสเงินสดภายหลังจดทะเบียนเข้าตลาดหลักทรัพย์ เอ็ม เอ ไอ ไม่เปลี่ยนแปลงเมื่อเทียบกับผลการดำเนินงานก่อนจดทะเบียนเข้าตลาดหลักทรัพย์

7) บริษัท เค. ดับบลิว. เมททัล เวิร์ค จำกัด (มหาชน): KWM

ผลการดำเนินงานก่อนเข้าจดทะเบียน อัตราส่วนสภาพคล่องกระแสเงินสด (Operating Cash Flow to Current liability) ในปี 2560 มีค่าเท่ากับ 0.31 เท่า เป็นผลมาจากบริษัทสามารถสร้างกระแสเงินสดในส่วนกำไรจากการดำเนินงานที่เพิ่มขึ้นซึ่งเกิดจากการเพิ่มขึ้นของยอดขายของบริษัทและบริษัทบอຍเนื่องจากได้รับปัจจัยสนับสนุนจากสภาพอากาศและปริมาณน้ำในอ่างเก็บน้ำเพียงพอและเอื้อต่อการเพาะปลูกทำให้บริษัทสามารถขายสินค้าได้เพิ่มมากขึ้นในขณะที่หนี้สินหมุนเวียนเพิ่มขึ้นมาจากเงินเบิกเกินบัญชีและเงินกู้ยืมระยะสั้นจากสถาบันการเงิน

ผลการดำเนินงานภายหลังเข้าจดทะเบียน หลังจากบริษัทได้ดำเนินธุรกิจเข้ามาในตลาดหลักทรัพย์ ในปี 2562 - 2564 มีอัตราส่วนสภาพคล่องกระแสเงินสดเท่ากับ 0.55 เท่า 0.67 เท่า และ -0.40 เท่า ตามลำดับ ในปี 2562-2563 มีสาเหตุหลักมาจากกระแสเงินสดจากกิจกรรมดำเนินงานในแต่ละปีจากการที่บริษัทซึ่งเกิดจากการเพิ่มขึ้นของยอดขายของบริษัท หมุนเวียนที่สำคัญคือ เงินเบิกเกินบัญชีและเงินกู้ยืมระยะสั้นจากสถาบันการเงินเพื่อชำระหนี้ค่าวัตถุดิบและใช้เป็นเงินทุนหมุนเวียนในการดำเนินธุรกิจ และเจ้าหนี้การค้าและเจ้าหนี้อื่น ส่วนในปี 2564 มีกระแสเงินสด

จากกิจกรรมดำเนินงานติดลบ อันเนื่องมาจากบริษัทมีรายได้เพิ่มขึ้นและปี 2564 สถานการณ์ราคาเหล็กโลกมีราคาสูงขึ้น จึงทำให้ต้องมีการสำรองสินค้าคงเหลือไว้เพิ่มขึ้น

บริษัท เค. ดับบลิว. เม็ททัล เวิร์ค จำกัด (มหาชน): KWM อยู่ในกลุ่มบริการซึ่งประกอบธุรกิจผลิตและจัดจำหน่ายอุปกรณ์สำหรับใช้ในการเกษตร โดยมีสินค้าหลักเป็น ใบพัด เป็นต้นบริษัทมีผลการดำเนินงานซึ่งวัดด้วยอัตราส่วนสภาพคล่องกระแสเงินสดภายหลังจดทะเบียนเข้าตลาดหลักทรัพย์ เอ็ม เอ ไอ ไม่เปลี่ยนแปลงเมื่อเทียบกับผลการดำเนินงานก่อนจดทะเบียนเข้าตลาดหลักทรัพย์

8) บริษัท ไทยอุตสาหกรรมพลาสติก (1994) จำกัด (มหาชน): TPLAS

ผลการดำเนินงานก่อนเข้าจดทะเบียน อัตราส่วนสภาพคล่องกระแสเงินสด (Operating Cash Flow to Current liability) ในปี 2560 มีค่าเท่ากับ 0.64 เท่า ซึ่งมีค่าน้อยกว่า 1 เท่า แสดงถึงบริษัทขาดสภาพคล่องกระแสเงินสดจากกิจกรรมดำเนินงานที่เพียงพอสำหรับการจ่ายชำระหนี้สินหมุนเวียน จากการปรับปรุงกำไรก่อนภาษีเงินได้ด้วยรายการที่ไม่ใช่เงินสด และการเปลี่ยนแปลงสินทรัพย์ดำเนินงานแล้ว สาเหตุหลักมาจากบริษัทมีลูกหนี้การค้าที่เก็บเงินไม่ได้เพิ่มขึ้น ในขณะที่หนี้สินที่สำคัญคือเจ้าหนี้การค้าและเจ้าหนี้อื่น

ผลการดำเนินงานภายหลังเข้าจดทะเบียน หลังจากบริษัทได้ดำเนินธุรกิจเข้ามาในตลาดหลักทรัพย์ ในปี 2562 มีอัตราส่วนทุนหมุนเวียน เท่ากับ 2.07 เนื่องจากบริษัทได้รับเงินสดเพิ่มมากขึ้นจากกิจกรรมดำเนินงานรวม 74.26 ล้านบาท จากการเพิ่มขึ้นของกำไรสุทธิและการปรับตัวลดลงของลูกหนี้การค้าและสินค้าคงเหลือรวมกว่า 26.99 ล้านบาท ซึ่งการปรับลดลงดังกล่าวเป็นผลสืบเนื่องมาจากการดำเนินการให้สอดคล้องกับสถานการณ์ยอดขายของบริษัทที่ปรับตัวลดลง ในปี 2563-2564 มีอัตราส่วนสภาพคล่อง กระแสเงินสดเท่ากับ 1.11 เท่า และ 0.57 ตามลำดับ ซึ่งลดลงจากปี 2562 สาเหตุเกิดจากการเปลี่ยนแปลงของลูกหนี้การค้าและสินค้าคงเหลือ และค่าเสื่อมราคาและค่าใช้จ่ายตัดบัญชี นอกจากนี้บริษัทมีหนี้สินหมุนเวียนที่สำคัญคือหนี้สินภายใต้สัญญาเช่าทางการเงิน

บริษัท ไทยอุตสาหกรรมพลาสติก (1994) จำกัด (มหาชน): TPLAS อยู่ในกลุ่มสินค้าอุตสาหกรรมซึ่งดำเนินธุรกิจผลิตและจัดจำหน่ายผลิตภัณฑ์บรรจุอาหารและถุงพลาสติกหิ้ว บริษัทมีผลการดำเนินงานซึ่งวัดด้วยอัตราส่วนสภาพคล่องกระแสเงินสดภายหลังจดทะเบียนเข้าตลาดหลักทรัพย์ เอ็ม เอ ไอ เพิ่มขึ้นภายหลังเข้าตลาด 1 ปี แล้วลดลงในปีต่อไป เมื่อเทียบกับผลการดำเนินงานก่อนจดทะเบียนเข้าตลาดหลักทรัพย์

9) บริษัท ดีโอดี ไบโอเทค จำกัด (มหาชน): DOD

ผลการดำเนินงานก่อนเข้าจดทะเบียน อัตราส่วนสภาพคล่องกระแสเงินสด (Operating Cash Flow to Current liability) ในปี 2560 มีค่าเท่ากับ 2.28 เท่า เกิดจากกำไรก่อนค่าใช้จ่ายภาษีเพิ่มขึ้น และค่าเสื่อมราคาเพิ่มขึ้นจากการลงทุนในสินทรัพย์เพิ่มขึ้น และการเปลี่ยนแปลงในเจ้าหนี้การค้าเพิ่มขึ้นจากการซื้อวัตถุดิบการผลิต ทั้งนี้กระแสเงินสดจากกิจกรรมดำเนินงานมีค่าเป็นบวก เมื่อเปรียบเทียบกับสัดส่วนกับหนี้สินหมุนเวียนแล้วบริษัทมีอัตราส่วนสภาพคล่องกระแสเงินสดที่ดี

ผลการดำเนินงานภายหลังเข้าจดทะเบียน หลังจากบริษัทได้ดำเนินธุรกิจเข้ามาในตลาดหลักทรัพย์ ในปี 2562-2564 มีอัตราส่วนสภาพคล่องกระแสเงินสด เท่ากับ -0.15 เท่า 0.85 เท่า และ 0.40 เท่า ตามลำดับ ซึ่งเป็นการเปลี่ยนแปลงเล็กน้อยโดยสาเหตุหลักเกิดจากกำไรสุทธิก่อนภาษีที่เปลี่ยนแปลงลดลงในแต่ละปี ปรับปรุงด้วยการเปลี่ยนแปลงของลูกหนี้การค้า สินค้าคงเหลือ และเจ้าหนี้การค้าและเจ้าหนี้อื่น

บริษัท ดีโอดี ไบโอเทค จำกัด (มหาชน): DOD อยู่ในกลุ่มสินค้าอุปโภคบริโภค ซึ่งดำเนินธุรกิจเป็นผู้รับจ้างผลิตผลิตภัณฑ์อาหารเสริม ที่มีส่วนประกอบหลักมาจากสารสกัดจากธรรมชาติ โดยให้บริการครบวงจรบริษัทมีผลการดำเนินงานซึ่งวัดด้วยอัตราส่วนสภาพคล่องกระแสเงินสดภายหลังจดทะเบียนเข้าตลาดหลักทรัพย์ เอ็ม เอ ไอ ลดลงเมื่อเทียบกับผลการดำเนินงานก่อนจดทะเบียนเข้าตลาดหลักทรัพย์

10) บริษัท ชโย กรุ๊ป จำกัด (มหาชน): CHAYO

ผลการดำเนินงานก่อนเข้าจดทะเบียน อัตราส่วนสภาพคล่องกระแสเงินสด (Operating Cash Flow to Current liability) ในปี 2560 มีค่าเท่ากับ -1.57 เท่า เนื่องจากกระแสเงินสดจากกิจกรรมดำเนินงานมีค่าเป็นลบจากการที่บริษัทนำเงินไปซื้อพอร์ตหนี้ด้อยคุณภาพ ส่งผลให้เงินสดจากกิจกรรมดำเนินงานลดลง ในขณะที่หนี้สินหมุนเวียนที่สำคัญ ได้แก่ เจ้าหนี้การค้าและเจ้าหนี้อื่น และส่วนของเงินกู้ยืมจากสถาบันการเงินส่วนที่จะครบกำหนดใน 1 ปี

ผลการดำเนินงานภายหลังเข้าจดทะเบียน หลังจากบริษัทได้ดำเนินธุรกิจเข้ามาในตลาดหลักทรัพย์ ในปี 2562-2564 มีอัตราส่วนสภาพคล่องกระแสเงินสด เท่ากับ -1.62 เท่า -1.69 เท่า และ -2.81 เท่า ตามลำดับ ซึ่งมีแนวโน้มลดลงอย่างต่อเนื่อง เกิดจากกระแสเงินสดจากกิจกรรมดำเนินงานที่เปลี่ยนแปลงไปและมีค่าเป็นลบ แต่ปี 2564 บริษัทมีกำไรก่อนภาษีเงินได้เพิ่มสูงขึ้น และลูกหนี้เงินให้สินเชื่อแก่สินทรัพย์ด้อยคุณภาพเพิ่มขึ้นในสัดส่วนที่มากกว่า ทั้งนี้เมื่อปรับปรุงรายการเป็นกระแสเงินสดแล้วทำให้มีกระแสเงินสดจากกิจกรรมดำเนินงานลดลง ในขณะที่หนี้สินหมุนเวียนก็เพิ่มขึ้นมาจากเจ้าหนี้การค้าและเจ้าหนี้อื่นที่เพิ่มขึ้น

บริษัท ชโย กรุ๊ป จำกัด (มหาชน): CHAYO อยู่ในกลุ่มธุรกิจการเงินซึ่งดำเนินธุรกิจหลักเกี่ยวข้องกับการบริหารสินทรัพย์ด้วยคุณภาพและการให้บริการติดตามทวงถามหนี้บริษัทมีผลการดำเนินงานซึ่งวัดด้วยอัตราส่วนสภาพคล่องกระแสเงินสดภายหลังจดทะเบียนเข้าตลาดหลักทรัพย์ เอ็ม เอ ไอ ลดลงเมื่อเทียบกับผลการดำเนินงานก่อนจดทะเบียนเข้าตลาดหลักทรัพย์

11) บริษัท เอเชีย ไปโอแมส จำกัด (มหาชน): ABM

ผลการดำเนินงานก่อนเข้าจดทะเบียน อัตราส่วนสภาพคล่องกระแสเงินสด (Operating Cash Flow to Current liability) ในปี 2560 มีค่าเท่ากับ -0.06 เท่า สาเหตุหลักมาจากการใช้เงินไปในการรวบรวมสินค้าเพื่อนำมาจำหน่าย โดยใช้เงินไปในสินค้าคงเหลือเพิ่มขึ้นจำนวน 123.54 ล้านบาท ถึงแม้จะได้รับการชดเชยจากการรับชำระจากลูกหนี้การค้าและลูกหนี้อื่นจากกิจการอื่นเพิ่มขึ้นจำนวน 45.22 ล้านบาท และมีเงินได้มาจากเงินจ่ายล่วงหน้าค่าสินค้าจำนวน 23.56 ล้านบาท แต่ยังไม่เพียงพอชดเชยกับกระแสเงินสดใช้ไปจากการดำเนินงาน

ผลการดำเนินงานภายหลังเข้าจดทะเบียน หลังจากบริษัทได้ดำเนินธุรกิจเข้ามาในตลาดหลักทรัพย์ ในปี 2562-2564 มีอัตราส่วนสภาพคล่องกระแสเงินสด เท่ากับ -0.13 เท่า 0.0.3 เท่า และ -0.06 เท่า ตามลำดับ โดยไม่มีการเปลี่ยนแปลงอย่างมาก สาเหตุหลักเกิดจากกำไรสุทธิก่อนภาษีที่เปลี่ยนแปลงไป และการเปลี่ยนแปลงของรายการลูกหนี้การค้าและลูกหนี้อื่น สินค้าคงเหลือ และเจ้าหนี้การค้า

บริษัท เอเชีย ไปโอแมส จำกัด (มหาชน): ABM อยู่ในกลุ่มทรัพยากรซึ่งดำเนินธุรกิจในการจัดหาและจัดจำหน่ายผลิตภัณฑ์เชื้อเพลิงชีวมวล ผลิตภัณฑ์จากไม้แปรรูปบริษัทมีผลการดำเนินงานซึ่งวัดด้วยอัตราส่วนสภาพคล่องกระแสเงินสดภายหลังจดทะเบียนเข้าตลาดหลักทรัพย์ เอ็ม เอ ไอ ไม่เปลี่ยนแปลงเมื่อเทียบกับผลการดำเนินงานก่อนจดทะเบียนเข้าตลาดหลักทรัพย์

จากผลการวิเคราะห์อัตราส่วนสภาพคล่องกระแสเงินสดของบริษัทจดทะเบียนอาจสรุปเป็นภาพรวมได้ว่าสภาพคล่องทางการเงินของบริษัทภายหลังการเข้าจดทะเบียนบริษัทต่างมีสภาพคล่องที่เป็นส่วนของกระแสเงินสดจากกิจกรรมดำเนินงานภายหลังออกจำหน่ายหุ้นไอพีโอ ที่ไม่เปลี่ยนแปลงไปจากปีก่อนที่เข้าจดทะเบียนในตลาดหลักทรัพย์ จะมีบางบริษัทที่มีผลการดำเนินงานภายหลังจดทะเบียนเข้าตลาดมีค่าลดลง ซึ่งสามารถแสดงเป็นกราฟได้ดังภาพที่ 4.10

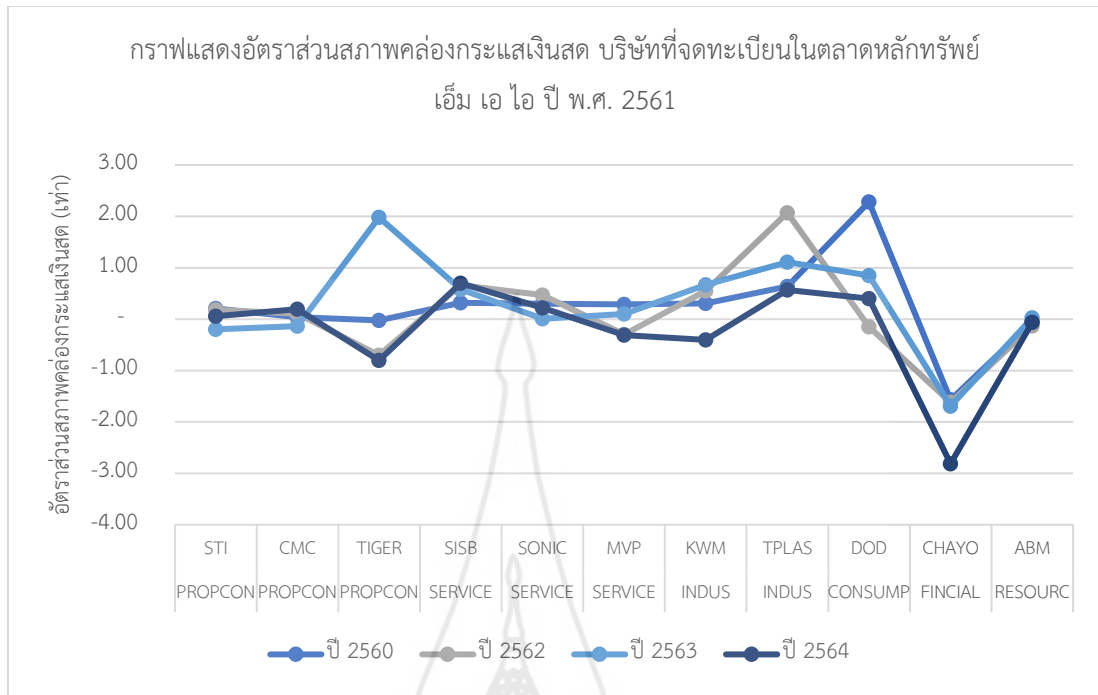

ภาพที่ 4.10 กราฟแสดงอัตราส่วนสภาพคล่องกระแสเงินสด บริษัทที่จดทะเบียน
ในตลาดหลักทรัพย์ เอ็ม เอ ไอ ปี พ.ศ. 2561

จากภาพที่ 4.10 ซึ่งแสดงการเปลี่ยนแปลงของความสามารถในการทำกำไร โดยวัดจากอัตราส่วนสภาพคล่องกระแสเงินสดของบริษัทที่จดทะเบียนในตลาดหลักทรัพย์ เอ็ม เอ ไอ ปี พ.ศ. 2561 จำนวน 11 บริษัท จะอธิบายได้ว่าแต่ละบริษัทในภาพรวมมีแนวโน้มสภาพคล่องที่เป็นส่วนของกระแสเงินสดจากกิจกรรมดำเนินงานภายหลังออกจำหน่ายหุ้นไอพีโอไม่มีการเปลี่ยนแปลงจากปีก่อนที่เข้าจดทะเบียนในตลาดหลักทรัพย์ จะมีบางบริษัทที่มีผลการดำเนินงานภายหลังจดทะเบียนเข้าตลาดมีค่าลดลง ซึ่งบริษัทที่มีค่าลดลงมีจำนวน 2 บริษัท ได้แก่ 1) บริษัท ดีโอดี ไบโอเทค จำกัด (มหาชน): DOD อยู่ในกลุ่มสินค้าอุปโภคบริโภคซึ่งดำเนินธุรกิจเป็นผู้รับจ้างผลิตผลิตภัณฑ์อาหารเสริมที่มีส่วนประกอบหลักมาจากสารสกัดจากธรรมชาติ โดยให้บริการครบวงจร 2) บริษัท ชโย กรุ๊ป จำกัด (มหาชน): CHAYO อยู่ในกลุ่มธุรกิจการเงินซึ่งดำเนินธุรกิจหลักเกี่ยวข้องกับการบริหารสินทรัพย์ด้วยคุณภาพและการให้บริการติดตามทวงถามหนี้

4.4 อัตราผลตอบแทนต่อสินทรัพย์ ผลการวิเคราะห์สภาพคล่องโดยใช้อัตราผลตอบแทนต่อสินทรัพย์ของบริษัทจดทะเบียนที่ออกจำหน่ายหุ้นแก่ประชาชนเป็นครั้งแรก ภายหลังการเข้าจดทะเบียนในตลาดหลักทรัพย์ เอ็ม เอ ไอ พ.ศ. 2561 จำนวน 11 บริษัท แสดงได้ดังตารางที่ 4.11

ตารางที่ 4.11 อัตราผลตอบแทนต่อสินทรัพย์ ปี พ.ศ. 2561

ที่	รายชื่อบริษัท	ชื่อ หลักทรัพย์	กลุ่ม อุตสาหกรรม	อัตราผลตอบแทนต่อสินทรัพย์ (%)			
				ปี 2560	ปี 2562	ปี 2563	ปี 2564
1	บริษัท สโตนเฮนจ์ อินเตอร์ จำกัด (มหาชน)	STI	PROPCON	28.85	14.31	17.67	11.67
2	บริษัท เจ้าพระยามหานคร จำกัด (มหาชน)	CMC	PROPCON	5.79	1.99	2.06	2.42
3	บริษัท ไทย อิงเกอร์ โฮลดิ้ง จำกัด (มหาชน)	TIGER	PROPCON	18.70	12.69	7.19	4.98
4	บริษัท เอสไอเอสบี จำกัด (มหาชน)	SISB	SERVICE	1.12	8.82	6.32	7.21
5	บริษัท โซนิค อินเตอร์เฟรท จำกัด (มหาชน)	SONIC	SERVICE	8.51	8.30	8.86	22.54
6	บริษัท เอ็ม วิชั่น จำกัด (มหาชน)	MVP	SERVICE	25.78	11.46	-12.35	8.59
7	บริษัท เค. ดับบลิว. เมททัล เวิร์ค จำกัด (มหาชน)	KWM	INDUS	6.24	7.15	11.13	15.65
8	บริษัท ไทยอุตสาหกรรมพลาสติก (1994) จำกัด (มหาชน)	TPLAS	INDUS	8.95	11.81	11.78	11.01
9	บริษัท ดีโอดี ไบโอเทค จำกัด (มหาชน)	DOD	CONSUMP	34.51	5.89	10.70	16.17
10	บริษัท ชโย กรุ๊ป จำกัด (มหาชน)	CHAYO	FINCIAL	16.11	11.24	10.70	9.63
11	บริษัท เอเชีย ไบโอบีโอส จำกัด (มหาชน)	ABM	RESOURC	1.96	- 1.64	4.35	4.58

ตารางที่ 4.11 ให้ข้อมูลรายชื่อบริษัท ชื่อหลักทรัพย์ กลุ่มอุตสาหกรรมและผลการคำนวณอัตราผลตอบแทนต่อสินทรัพย์ของบริษัทจดทะเบียนในตลาดหลักทรัพย์ เอ็ม เอ ไอ พ.ศ. 2561 จำนวน 11 บริษัท โดยจะวิเคราะห์ความสามารถในการทำกำไรของแต่ละบริษัท ดังนี้

1) บริษัท สโตนเฮนจ์ อินเตอร์ จำกัด (มหาชน): STI

ผลการดำเนินงานก่อนเข้าจดทะเบียน อัตราผลตอบแทนต่อสินทรัพย์ (Return on Asset (ROA) ในปี 2560 มีค่าเท่ากับร้อยละ 28.85 เนื่องจากบริษัทมีรายได้หลักมาจากธุรกิจที่ปรึกษาบริหารและควบคุมงานก่อสร้าง และรายได้จากธุรกิจออกแบบสถาปัตยกรรมและวิศวกรรมและดำเนินงานมีผลประกอบการกำไรในปี ในขณะที่มีสินทรัพย์รวมที่สำคัญมาจากสินทรัพย์หมุนเวียนในสัดส่วนที่มากกว่าสินทรัพย์ไม่หมุนเวียน โดยสินทรัพย์หมุนเวียนที่สำคัญได้แก่ เงินสดและรายการ

เทียบเท่าเงินสด ลูกหนี้การค้า มูลค่างานระหว่างทำตามสัญญาที่ยังไม่เรียกเก็บจากลูกค้า และสินทรัพย์ไม่หมุนเวียนที่สำคัญ ได้แก่ อสังหาริมทรัพย์เพื่อการลงทุน อาคารและอุปกรณ์ เป็นต้น

ผลการดำเนินงานภายหลังเข้าจดทะเบียน ปี 2562-2563 มีอัตราผลตอบแทนต่อสินทรัพย์ ตามลำดับ เท่ากับร้อยละ 14.31 และร้อยละ 17.67 เป็นผลมาสินทรัพย์ที่เพิ่มขึ้นในสัดส่วนที่มากกว่ากำไรที่เพิ่มขึ้น ต่อมาในปี 2564 มีอัตราผลตอบแทนต่อสินทรัพย์ ร้อยละ 11.67 เกิดจากกำไรสุทธิสำหรับปีที่ลดลง ถึงแม้ว่าจะมีรายได้จากการให้บริการเพิ่มขึ้นก็ตาม แต่ก็มีค่าใช้จ่ายต้นทุนการให้บริการ และค่าใช้จ่ายในการขายและบริหารเพิ่มขึ้นเช่นกัน ส่วนหนึ่งมาจากรายได้ที่ได้ยังไม่ได้เรียกชำระเพิ่มขึ้นโดยเฉพาะรายได้จากงานของกลุ่มลูกค้าภาครัฐซึ่งเป็นกลุ่มที่ต้องใช้เงินทุนหมุนเวียนสูงกว่ากลุ่มลูกค้าภาคเอกชนจากการที่บริษัทให้บริการด้านอสังหาริมทรัพย์และก่อสร้าง

บริษัท เจเคเอ็น โกลบอล มีเดีย จำกัด (มหาชน): JKN อยู่ในกลุ่มธุรกิจบริการ มีผลการดำเนินงานอัตราผลตอบแทนต่อสินทรัพย์ ก่อนเข้าจดทะเบียนสูงกว่าผลการดำเนินงานหลังการเข้าจดทะเบียน ซึ่งบริษัทให้บริการและจำหน่ายลิขสิทธิ์คอนเทนต์ประชาสัมพันธ์สินค้าทางสถานีโทรทัศน์ สาเหตุการเพิ่มขึ้นของอัตราผลตอบแทนต่อสินทรัพย์ มาจากการเปลี่ยนแปลงของสินทรัพย์รวมเพิ่มขึ้นและผลประกอบการมีกำไรลดลงหรือขาดทุนเพิ่มขึ้น ทำให้อัตราผลตอบแทนต่อสินทรัพย์มีค่าน้อยลง

บริษัท สโตนเฮ็นจ์ อินเทอร์เน็ต จำกัด (มหาชน): STI อยู่ในกลุ่มอสังหาริมทรัพย์และก่อสร้างซึ่งดำเนินธุรกิจให้บริการออกแบบทั้งงานด้านสถาปัตยกรรมและวิศวกรรม ครบวงจร บริษัทมีผลการดำเนินงานซึ่งวัดด้วยอัตราผลตอบแทนต่อสินทรัพย์ภายหลังจดทะเบียนเข้าตลาดหลักทรัพย์ เอ็ม เอ ไอ ลดลงเมื่อเทียบกับผลการดำเนินงานก่อนจดทะเบียนเข้าตลาดหลักทรัพย์

2) บริษัท เจ้าพระยามหานคร จำกัด (มหาชน): CMC

ผลการดำเนินงานก่อนเข้าจดทะเบียน อัตราผลตอบแทนต่อสินทรัพย์ (Return on Asset (ROA) ในปี 2560 มีค่าเท่ากับร้อยละ 5.79 มาจากกำไรสุทธิสำหรับปีที่เพิ่มขึ้น ซึ่งมาจากรายได้จากการขายอสังหาริมทรัพย์ จากยอดขายที่เพิ่มขึ้นจากโครงการที่สร้างเสร็จ เริ่มโอนกรรมสิทธิ์และรับรู้รายได้ในปี ประกอบกับสินทรัพย์รวมเพิ่มขึ้นจาก โครงการอสังหาริมทรัพย์ระหว่างการพัฒนา โครงการอสังหาริมทรัพย์รอการพัฒนา ที่ดิน อาคาร และอุปกรณ์ และอสังหาริมทรัพย์เพื่อการลงทุน

ผลการดำเนินงานภายหลังเข้าจดทะเบียน ปี 2562-2564 มีอัตราผลตอบแทนต่อสินทรัพย์ ตามลำดับ เท่ากับร้อยละ 1.99 ร้อยละ 2.06 และร้อยละ 2.42 เป็นผลมาจากกำไรสุทธิสำหรับปีที่เปลี่ยนแปลงเพิ่มขึ้นในขณะที่สินทรัพย์รวมก็เปลี่ยนแปลงเพิ่มขึ้นเช่นกัน โดยสินทรัพย์หลักมาจากโครงการอสังหาริมทรัพย์ระหว่างการพัฒนา โครงการอสังหาริมทรัพย์รอการพัฒนา

บริษัท เจ้าพระยามหานคร จำกัด (มหาชน): CMC อยู่ในกลุ่มอสังหาริมทรัพย์และก่อสร้างซึ่งประกอบธุรกิจพัฒนาอสังหาริมทรัพย์เพื่อการขายบริษัทมีผลการดำเนินงานซึ่งวัดด้วย

อัตราผลตอบแทนต่อสินทรัพย์ภายหลังจดทะเบียนเข้าตลาดหลักทรัพย์ เอ็ม เอ ไอ ลดลงเมื่อเทียบกับผลการดำเนินงานก่อนจดทะเบียนเข้าตลาดหลักทรัพย์

3) บริษัท ไทย อิงเกอร์ โฮลดิ้ง จำกัด (มหาชน): TIGER

ผลการดำเนินงานก่อนเข้าจดทะเบียน อัตราผลตอบแทนต่อสินทรัพย์ (Return on Asset (ROA) ในปี 2560 มีค่าเท่ากับร้อยละ 18.70 แสดงถึงบริษัทมีประสิทธิภาพของการนำเงินมาลงทุนในสินทรัพย์ ว่าก่อให้เกิดผลกำไร เป็นผลมาจากบริษัทมีผลประกอบการกำไร โดยในปี 2560 เพิ่มขึ้นมาจากรายได้จากธุรกิจรับเหมาก่อสร้างและงานออกแบบ ซึ่งบริษัทมีการทำสัญญาและเริ่มรับรู้รายได้ค่าก่อสร้างจากโครงการใหม่หลายสัญญาในปี นี้ เมื่อเทียบกับสินทรัพย์รวม บริษัทมีสัดส่วนของกำไรสุทธิมากกว่า

ผลการดำเนินงานภายหลังเข้าจดทะเบียน ปี 2562 มีอัตราผลตอบแทนต่อสินทรัพย์ เท่ากับร้อยละ 12.69 มาจากกำไรสุทธิในปีลดลง ในขณะที่สินทรัพย์รวมเพิ่มขึ้น โดยมีสินทรัพย์ที่สำคัญมาจากลูกหนี้การค้าและลูกหนี้อื่น รายได้ที่ยังไม่ได้เรียกเก็บชำระ และที่ดิน อาคาร และอุปกรณ์ ในปี 2563 มีอัตราผลตอบแทนต่อสินทรัพย์ เท่ากับร้อยละ 7.19 เนื่องจากกำไรสุทธิในปีลดลง มาจากการลดลงของรายได้ช่วงเปลี่ยนถ่ายโครงการ ซึ่งในปีครึ่งปีหลังของ 2563 มีโครงการที่ดำเนินการแล้วเสร็จลดลง ส่วนโครงการอื่นอยู่ในขั้นการรับรู้รายได้ของบริษัทตามขั้นความสำเร็จของงาน ส่วนในปี 2563 รายได้ที่ยังไม่ได้เรียกเก็บชำระมีการปรับตัวลดลงอย่างเป็นสาระสำคัญ บริษัทมีการเร่งติดตามเสนองานค่าก่อสร้างให้เจ้าโครงการอนุมัติ รวมถึงการเร่งติดตามให้เจ้าของโครงการดำเนินงานจ่ายเงินให้ตรงตามงวด ซึ่งส่งผลให้ยอดคงเหลือของรายได้ที่ยังไม่ได้เรียกชำระแล้วปรับตัวลดลงอย่างเป็นสาระสำคัญ สุดท้ายในปี 2564 มีอัตราผลตอบแทนต่อสินทรัพย์ เท่ากับร้อยละ 4.98 สาเหตุหลักเกิดจากกำไรสุทธิลดลง เนื่องจากบริษัทได้รับผลกระทบอย่างหนักจากการแพร่ระบาดของไวรัสโควิด-19 โดยเฉพาะช่วงไตรมาส 3 ของปี 2564 ส่งผลกระทบต่อบริษัทโดยตรง และส่งผลกระทบต่อฐานะการเงินของเจ้าของโครงการ

บริษัท ไทย อิงเกอร์ โฮลดิ้ง จำกัด (มหาชน): TIGER อยู่ในกลุ่มอสังหาริมทรัพย์ และก่อสร้างซึ่งประกอบธุรกิจให้บริการออกแบบสถาปัตยกรรม และ รับเหมาก่อสร้างงานวิศวกรรม ครบวงจรบริษัทมีผลการดำเนินงานซึ่งวัดด้วยอัตราผลตอบแทนต่อสินทรัพย์ภายหลังจดทะเบียนเข้าตลาดหลักทรัพย์ เอ็ม เอ ไอ ลดลงเมื่อเทียบกับผลการดำเนินงานก่อนจดทะเบียนเข้าตลาดหลักทรัพย์

4) บริษัท เอสไอเอสบี จำกัด (มหาชน): SISB

ผลการดำเนินงานก่อนเข้าจดทะเบียน อัตราผลตอบแทนต่อสินทรัพย์ (Return on Asset (ROA) ในปี 2560 มีค่าเท่ากับร้อยละ 1.12 สาเหตุหลักเกิดจากกำไรสุทธิในปีลดลง เป็นผลมาจากค่าเสื่อมราคาและค่าตัดจำหน่ายที่เพิ่มขึ้น จากการที่บริษัทมีการลงทุนเพื่อขยายกิจการโรงเรียนเป็นจำนวนมาก ในขณะที่สินทรัพย์รวมที่สำคัญได้แก่ ที่ดิน อาคาร และอุปกรณ์ ลูกหนี้การค้า และสินค้าคงเหลือ เป็นต้น

ผลการดำเนินงานภายหลังเข้าจดทะเบียน ปี 2562 มีอัตราผลตอบแทนต่อสินทรัพย์ เท่ากับร้อยละ 8.82 แสดงถึงความสามารถและประสิทธิภาพของฝ่ายบริหารในการใช้สินทรัพย์ของกิจการไปเพื่อก่อให้เกิดกำไร ซึ่งเพิ่มขึ้นอย่างมาก เนื่องจากบริษัทฯ มีกำไรขั้นต้นที่เพิ่มขึ้นร้อยละ 26.34 จากปี 2561 เนื่องจากการจำหน่ายนักเรียนที่เพิ่มขึ้น ประกอบกับการที่ค่าใช้จ่ายบริหารส่วนใหญ่ของบริษัทฯ เป็นค่าใช้จ่ายที่ค่อนข้างคงที่จึงส่งผลให้บริษัทฯ มีกำไรสุทธิเพิ่มสูงขึ้น ส่วนด้านสินทรัพย์รวมพบว่าการเพิ่มขึ้นจากการที่บริษัทมีการลงทุนเพื่อขยายกิจการโรงเรียน สินทรัพย์ที่สำคัญได้แก่ ที่ดิน อาคารและอุปกรณ์ ลูกหนี้การค้าและสินค้าคงเหลือ ต่อมาในปี 2563-2564 มีอัตราผลตอบแทนต่อสินทรัพย์ เท่ากับร้อยละ 6.32 และร้อยละ 7.21 ตามลำดับ มาจากกำไรสุทธิในปีนั้นๆ เกิดจากต้นทุนทางตรง เป็นผลก่อให้เกิดกำไรขั้นต้น และค่าใช้จ่ายบริหารของบริษัทฯ ในขณะที่สินทรัพย์รวมเพิ่มขึ้นมาจาก ที่ดิน อาคารและอุปกรณ์ที่เพิ่มขึ้น โดยในปี 2563

บริษัทฯ ได้เริ่มดำเนินการก่อสร้างอาคารระดับมัธยมศึกษาแห่งใหม่ที่โรงเรียนนานาชาติสิงคโปร์และจัดซื้อที่ดินในเขตจังหวัดนนทบุรี ส่วนในปี 2564 บริษัทได้เริ่มก่อสร้างโรงเรียนนานาชาติในจังหวัดนนทบุรีและมีการปรับปรุงอาคารเรียน พร้อมได้จัดซื้อที่ดินในจังหวัดระยอง

บริษัท เอสไอเอสบี จำกัด (มหาชน): SISB อยู่ในกลุ่มบริการซึ่งประกอบธุรกิจโรงเรียนนานาชาติ บริษัทมีผลการดำเนินงานซึ่งวัดด้วยอัตราผลตอบแทนต่อสินทรัพย์ภายหลังจดทะเบียนเข้าตลาดหลักทรัพย์ เอ็ม เอ ไอ เพิ่มขึ้นภายหลังเข้าตลาด 1 ปี แล้วลดลงในปีต่อไป เมื่อเทียบกับผลการดำเนินงานก่อนจดทะเบียนเข้าตลาดหลักทรัพย์

5) บริษัท โซนิค อินเทอร์เน็ต จำกัด (มหาชน): SONIC

ผลการดำเนินงานก่อนเข้าจดทะเบียน อัตราผลตอบแทนต่อสินทรัพย์ (Return on Asset (ROA) ในปี 2560 มีค่าเท่ากับร้อยละ 8.51 สาเหตุหลักมาจากบริษัทมีผลประกอบการกำไร และมีกำไรขั้นต้นของรายได้ให้บริการขนส่งทางเรือ รายได้ให้บริการขนส่งทางบก รายได้ให้บริการขนส่งทางอากาศ เป็นต้น และบริษัทมีสินทรัพย์ที่สำคัญนอกจากเงินสดและรายการเทียบเท่าเงินสด และลูกหนี้การค้าและลูกหนี้อื่นแล้ว บริษัทมีที่ดิน อาคาร และอุปกรณ์สุทธิเพิ่มขึ้นด้วย

ผลการดำเนินงานภายหลังเข้าจดทะเบียน ปี 2562-2563 มีอัตราผลตอบแทนต่อสินทรัพย์ ตามลำดับ เท่ากับร้อยละ 8.30 และร้อยละ 8.86 ซึ่งเป็นการเปลี่ยนแปลงเล็กน้อย เป็นผลมาจากกำไรสุทธิสำหรับปีที่เปลี่ยนแปลงไป และมีสินทรัพย์ที่สำคัญได้แก่ ที่ดิน อาคาร และอุปกรณ์ และสินทรัพย์สิทธิการใช้ โดยสินทรัพย์สิทธิการใช้ที่เพิ่มขึ้นคือรถหัวลาก และหางลากบางส่วน ต่อมาในปี 2564 มีอัตราผลตอบแทนต่อสินทรัพย์เท่ากับ ร้อยละ 22.54 แสดงถึงบริษัทสามารถจะนำสินทรัพย์ที่มีไปใช้ประโยชน์ในดำเนินการของกิจการได้อย่างมีประสิทธิภาพ ซึ่งเพิ่มขึ้นและมีค่ามากที่สุดภายหลังจากจดทะเบียนเข้าตลาดหลักทรัพย์ เป็นผลมาจาก บริษัทมีกำไรสุทธิเพิ่มขึ้น มาจากรายได้รายได้ค่าระวางเรือที่ปรับตัวสูงขึ้น จำนวนลูกค้าที่เพิ่มขึ้น และสามารถบริหารจัดการค่าใช้จ่ายด้านต้นทุนและค่าใช้จ่ายในการขายและบริหารได้ดี ทำให้บริษัทมีกำไรเพิ่มสูงขึ้น

บริษัท โซนิค อินเตอร์เฟรท จำกัด (มหาชน): SONIC กลุ่มบริการซึ่งประกอบธุรกิจให้บริการจัดการระบบโลจิสติกส์ระหว่างประเทศผ่านทางทะเลบริษัทมีผลการดำเนินงานซึ่งวัดด้วยอัตราผลตอบแทนต่อสินทรัพย์ภายหลังจดทะเบียนเข้าตลาดหลักทรัพย์ เอ็ม เอ ไอ เพิ่มขึ้นอย่างต่อเนื่อง เมื่อเทียบกับผลการดำเนินงานก่อนจดทะเบียนเข้าตลาดหลักทรัพย์

6) บริษัท เอ็ม วิชั่น จำกัด (มหาชน): MVP

ผลการดำเนินงานก่อนเข้าจดทะเบียน อัตราผลตอบแทนต่อสินทรัพย์ (Return on Asset (ROA) ในปี 2560 มีค่าเท่ากับร้อยละ 25.78 สาเหตุหลักมาจากบริษัทดำเนินงานมีกำไรสุทธิ มาจากกำไรขั้นต้นที่เพิ่มขึ้น ในส่วนของงานบริการจัดการ และงานบริการโฆษณาและเอเจนซีที่เพิ่มขึ้น มีการบริหารจัดการต้นทุนที่ดีขึ้น เป็นผลจากบริษัทมีการขายสินค้า E-Commerce เพิ่มขึ้น และสามารถบริหารจัดการขายสินค้าออนไลน์ได้อย่างมีประสิทธิภาพ และบริษัทมีสินทรัพย์ที่สำคัญได้แก่ เงินสดและรายการเทียบเท่าเงินสด และลูกหนี้การค้าและลูกหนี้อื่นแล้ว และที่ดิน อาคาร และอุปกรณ์สุทธิ โดยในปี 2560 บริษัทมีการซื้อรถคาราวานเพิ่มขึ้นจำนวน 17.79 ล้านบาท

ผลการดำเนินงานภายหลังเข้าจดทะเบียน ปี 2562-2564 มีอัตราผลตอบแทนต่อสินทรัพย์ ตามลำดับ เท่ากับ ร้อยละ 11.46 ร้อยละ -12.35 และร้อยละ 8.59 โดยทั้ง 3 ปีจะลดลงจากปี 2560 อย่างต่อเนื่อง และมีค่าติดลบในปี 2563 ส่วนหนึ่งมาจากรายได้ธุรกิจการจัดการ (Event) ลดลงอย่างมากซึ่งส่งผลกระทบต่อรายได้รวมและกำไรสุทธิของกิจการ สาเหตุเกิดจากบริษัทได้รับผลกระทบจากสถานการณ์การแพร่ระบาดของโรคติดเชื้อไวรัสโคโรนา (COVID-19) การจัดงานต่างๆ จึงมีความจำเป็นต้องถูกเลื่อนออกไป เช่น งานวิ่ง งานกีฬา

งานท่องเที่ยว งานเทศกาลดนตรี เป็นต้น รวมถึงงาน Thailand Mobile EXPO และ Thailand Game EXPO ที่ต้องจัดภายใต้มาตรการควบคุมของภาครัฐ และบริษัทมีสินทรัพย์รวมที่สำคัญได้แก่ ที่ดิน อาคารและอุปกรณ์ ซึ่งส่วนใหญ่ประกอบไปด้วย อาคาร ส่วนปรับปรุงอาคารและสิ่งปลูกสร้าง รถคาราวาน รวมทั้งอุปกรณ์ในการจัดงานยานพาหนะ

บริษัท เอ็ม วิชั่น จำกัด (มหาชน): MVP อยู่ในกลุ่มบริการซึ่งประกอบธุรกิจให้บริการจัดงานตามความต้องการของลูกค้าบริษัทมีผลการดำเนินงานซึ่งวัดด้วยอัตราผลตอบแทนต่อสินทรัพย์ภายหลังจดทะเบียนเข้าตลาดหลักทรัพย์ เอ็ม เอ ไอ ลดลงเมื่อเทียบกับผลการดำเนินงานก่อนจดทะเบียนเข้าตลาดหลักทรัพย์

7) บริษัท เค. ดับบลิว. เมททัล เวิร์ค จำกัด (มหาชน): KWM

ผลการดำเนินงานก่อนเข้าจดทะเบียน อัตราผลตอบแทนต่อสินทรัพย์ (Return on Asset (ROA) ในปี 2560 มีค่าเท่ากับร้อยละ 6.24 เนื่องจากบริษัทมีผลกำไรจากการดำเนินงานมาจากการดำเนินงานของโรงงานแห่งที่ 1 เพียงแห่งเดียว ในขณะที่สินทรัพย์รวมของบริษัทมีจำนวน 2 แห่ง เพราะว่าบริษัทเริ่มดำเนินกิจการเชิงพาณิชย์ของโรงงานแห่งที่ 2 ในเดือนกรกฎาคม 2561 ซึ่งทำให้ผลกำไรจากการดำเนินงานเริ่มปรับตัวสูงขึ้นและมีแนวโน้มเพิ่มขึ้น

ผลการดำเนินงานภายหลังเข้าจดทะเบียน ปี 2562-2564 มีอัตราผลตอบแทนต่อสินทรัพย์ ตามลำดับ เท่ากับ ร้อยละ 7.15 ร้อยละ 11.13 และร้อยละ 15.65 ซึ่งมีแนวโน้มเพิ่มขึ้นอย่างต่อเนื่องมาจากการเปลี่ยนแปลงกำไรสุทธิเพิ่มขึ้นในแต่ละปี มาจากรายได้จากการขายที่เพิ่มขึ้นและค่าใช้จ่ายในการขายและบริหารที่ลดลง โดยเฉพาะในปี 2564 บริษัทมีการลงทุนซื้อที่ดินใหม่ โรงงานที่ 3 ตั้งอยู่ในนิคมอุตสาหกรรมอีสเทิร์นซีบอร์ด วัตถุประสงค์เพื่อรองรับการขยายกิจการ นอกจากนี้ได้มีการลงทุนในเครื่องจักรเพิ่มเติมสำหรับการผลิต ไบโอดีเซลและลงทุนในเครื่องจักรและอุปกรณ์สำหรับเครื่องสกัดคาร์บอนไดออกไซด์ซึ่งเป็นธุรกิจใหม่ที่เกิดขึ้นในปี 2564

บริษัท เค. ดับบลิว. เมททัล เวิร์ค จำกัด (มหาชน): KWM อยู่ในกลุ่มบริการซึ่งประกอบธุรกิจผลิตและจัดจำหน่ายอุปกรณ์สำหรับใช้ในการเกษตร โดยมีสินค้าหลักเป็นไบโอดีเซล เป็นต้น บริษัทมีผลการดำเนินงานซึ่งวัดด้วยอัตราผลตอบแทนต่อสินทรัพย์ภายหลังจดทะเบียนเข้าตลาดหลักทรัพย์ เอ็ม เอ ไอ เพิ่มขึ้นอย่างต่อเนื่อง เมื่อเทียบกับผลการดำเนินงานก่อนจดทะเบียนเข้าตลาดหลักทรัพย์

8) บริษัท ไทยอุตสาหกรรมพลาสติก (1994) จำกัด (มหาชน): TPLAS

ผลการดำเนินงานก่อนเข้าจดทะเบียน อัตราผลตอบแทนต่อสินทรัพย์ (Return on Asset (ROA) ในปี 2560 มีค่าเท่ากับร้อยละ 8.95 สาเหตุหลักเกิดจากบริษัทดำเนินกิจการมีผลประกอบการกำไรจากการที่บริษัทมีรายได้จากการขายเพิ่มขึ้น และสามารถบริหารจัดการค่าใช้จ่ายต้นทุนและค่าใช้จ่ายในการขายและบริหารได้ดี ในขณะที่ด้านสินทรัพย์ มีสินทรัพย์ที่สำคัญคือสินค้าคงเหลือ และที่ดิน อาคารและอุปกรณ์

ผลการดำเนินงานภายหลังเข้าจดทะเบียน ปี 2562-2564 มีอัตราผลตอบแทนต่อสินทรัพย์ ตามลำดับ เท่ากับร้อยละ 11.81 ร้อยละ 11.78 และร้อยละ 11.01 แสดงถึงความสามารถและประสิทธิภาพของฝ่ายบริหารในการใช้สินทรัพย์ของกิจการไปเพื่อก่อให้เกิดกำไร ซึ่งการปรับลดลงดังกล่าวเป็นผลสืบเนื่องมาจากยอดขายของบริษัทที่ปรับตัวลดลง มาจากปริมาณการขายกลุ่มสินค้าถึงพลาสติกและฟิล์มยืดห่อหุ้มอาหารที่ลดลง และราคาขายเฉลี่ยของสินค้ากลุ่มถุงพลาสติกที่ปรับตัวลดลง ซึ่งการปรับตัวลดลงของยอดขายซึ่งเป็นปัจจัยหลักที่กดดันยอดขาย เกิดจากภาวะตลาดที่มีการแข่งขันด้านราคาที่สูงขึ้นจากรุนแรงมากขึ้นจากปัจจัยแวดล้อมทางเศรษฐกิจ อย่างไรก็ตามในปี 2562 มีการรณรงค์ใช้ถุงพลาสติกจึงส่งผลกระทบต่อบริษัททางอ้อมผ่านการแข่งขันที่รุนแรงมากขึ้น ถึงแม้ว่าสินทรัพย์รวมมีการเพิ่มขึ้นก็ตาม อัตราผลตอบแทนต่อสินทรัพย์ก็ไม่เปลี่ยนแปลงอย่างมากในช่วง 3 ปี ภายหลังจากจดทะเบียนเข้าตลาดหลักทรัพย์

บริษัท ไทยอุตสาหกรรมพลาสติก (1994) จำกัด (มหาชน): TPLAS อยู่ในกลุ่มสินค้าอุตสาหกรรมซึ่งดำเนินธุรกิจผลิตและจัดจำหน่ายผลิตภัณฑ์ถุงบรรจุอาหารและถุงพลาสติกหิ้ว บริษัทมีผลการดำเนินงานซึ่งวัดด้วยอัตราผลตอบแทนต่อสินทรัพย์ภายหลังจดทะเบียนเข้าตลาดหลักทรัพย์ เอ็ม เอ ไอ เพิ่มขึ้นอย่างต่อเนื่อง เมื่อเทียบกับผลการดำเนินงานก่อนจดทะเบียนเข้าตลาดหลักทรัพย์

9) บริษัท ดีไอดี ไบโอเทค จำกัด (มหาชน): DOD

ผลการดำเนินงานก่อนเข้าจดทะเบียน อัตราผลตอบแทนต่อสินทรัพย์ (Return on Asset (ROA) ในปี 2560 มีค่าเท่ากับร้อยละ 34.51 สาเหตุหลักมาจากบริษัทมีผลประกอบการกำไร เกิดจากรายได้จากการขายที่เพิ่มขึ้นอย่างมากในปี ในขณะที่ต้นทุนขายและค่าใช้จ่ายในการขายและบริหารลดลง ทำให้บริษัทมีกำไรเพิ่มขึ้น เมื่อเทียบกับสินทรัพย์แล้วพบว่ามีส่วนของกำไรสุทธิมากกว่าสินทรัพย์รวมของบริษัท โดยสินทรัพย์รวมที่สำคัญได้แก่ เงินสดและรายการเทียบเท่าเงินสด ลูกหนี้การค้าและลูกหนี้อื่น ที่ดิน อาคารและอุปกรณ์ เป็นต้น

ผลการดำเนินงานภายหลังเข้าจดทะเบียน ปี 2562-2564 มีอัตราผลตอบแทนต่อสินทรัพย์ ตามลำดับ เท่ากับ ร้อยละ 5.89 ร้อยละ 10.70 และร้อยละ 16.17 ซึ่งลดลงอย่างมากเมื่อเทียบกับปี 2560 ก่อนเข้าตลาดหลักทรัพย์เอ็ม เอ ไอ มาจากกำไรสุทธิที่เปลี่ยนแปลงเพิ่มขึ้นในแต่ละปี โดยปี 2562 มีเหตุการณ์สำคัญคือมีสินทรัพย์เพิ่มขึ้นจากการที่บริษัทได้จากการซื้อธุรกิจ ในบริษัท พีซีซีเอ แล็บบอราเทอรี จำกัด ประกอบธุรกิจผลิตเครื่องสำอาง เป็นธุรกิจใหม่ของบริษัท และลูกหนี้การค้าเพิ่มขึ้น

บริษัท ดีโอดี ไปโอเทค จำกัด (มหาชน): DOD อยู่ในกลุ่มสินค้าอุปโภคบริโภค ซึ่งดำเนินธุรกิจเป็นผู้รับจ้างผลิตผลิตภัณฑ์อาหารเสริม ที่มีส่วนประกอบหลักมาจากสารสกัดจากธรรมชาติ โดยให้บริการครบวงจรบริษัทมีผลการดำเนินงานซึ่งวัดด้วยอัตราผลตอบแทนต่อสินทรัพย์ ภายหลังจดทะเบียนเข้าตลาดหลักทรัพย์ เอ็ม เอ ไอ ลดลงเมื่อเทียบกับผลการดำเนินงานก่อนจดทะเบียนเข้าตลาดหลักทรัพย์

10) บริษัท ชโย กรุ๊ป จำกัด (มหาชน): CHAYO

ผลการดำเนินงานก่อนเข้าจดทะเบียน อัตราผลตอบแทนต่อสินทรัพย์ (Return on Asset (ROA) ในปี 2560 มีค่าเท่ากับร้อยละ 16.11 สาเหตุหลักมาจากการเพิ่มขึ้นของกำไรสุทธิที่เกิดจากการที่บริษัทมีรายได้จากการขายหลักประกันของหนี้ด้วยคุณภาพได้เพิ่มมากขึ้น มียอดการจัดเก็บเพิ่มมากขึ้น มีการตัดต้นทุนที่ลดลง ในขณะที่บริษัทมีสินทรัพย์รวมเพิ่มขึ้นมาจากมีลูกหนี้เงินให้สินเชื่อแก่สินทรัพย์ด้วยคุณภาพ

ผลการดำเนินงานภายหลังเข้าจดทะเบียน ปี 2562-2564 มีอัตราผลตอบแทนต่อสินทรัพย์ ตามลำดับ เท่ากับ ร้อยละ 11.24 ร้อยละ 10.70 และร้อยละ 9.63 ซึ่งมีแนวโน้มลดลงเกิดจากกำไรสุทธิที่เปลี่ยนแปลงเพิ่มขึ้นในแต่ละปี แต่ก็ยังคงทำให้อัตราผลตอบแทนต่อสินทรัพย์ลดลงเป็นผลมาจากสินทรัพย์รวมที่เพิ่มขึ้นในปีนั้น โดยมีการเพิ่มขึ้นสินทรัพย์ที่สำคัญในปี 2562 เช่น สินทรัพย์รอการขาย และการเพิ่มขึ้นของเงินให้สินเชื่อแก่สินทรัพย์ด้วยคุณภาพ และในปี 2563 มีการลดลงของเงินลงทุนระยะสั้น จำนวน 101.01 ล้านบาท เนื่องจากมีขายเงินลงทุนในปี ในปี 2564 มีการเพิ่มขึ้นของลูกหนี้การค้าและลูกหนี้อื่นจำนวน 20.80 ล้านบาท จากการขยายการขายผลิตภัณฑ์ทางการแพทย์

บริษัท ชโย กรุ๊ป จำกัด (มหาชน): CHAYO อยู่ในกลุ่มธุรกิจการเงินซึ่งดำเนินธุรกิจหลักเกี่ยวข้องกับการบริหารสินทรัพย์ด้วยคุณภาพและการให้บริการติดตามทวงถามหนี้บริษัทมีผลการดำเนินงานซึ่งวัดด้วยอัตราผลตอบแทนต่อสินทรัพย์ภายหลังจดทะเบียนเข้าตลาดหลักทรัพย์ เอ็ม เอ ไอ ลดลงเมื่อเทียบกับผลการดำเนินงานก่อนจดทะเบียนเข้าตลาดหลักทรัพย์

11) บริษัท เอเชีย ไปโอแมส จำกัด (มหาชน): ABM

ผลการดำเนินงานก่อนเข้าจดทะเบียน อัตราผลตอบแทนต่อสินทรัพย์ (Return on Asset (ROA) ในปี 2560 มีค่าเท่ากับร้อยละ 1.96 สาเหตุหลักมาจากในปี 2560 บริษัทมีกำไรขั้นต้นสูงกว่าปีก่อนค่อนข้างมาก แต่บริษัทมีต้นทุนในการจัดจำหน่ายและค่าใช้จ่ายในการบริหารเพิ่มขึ้นจากปีก่อนในขณะที่รายได้จากการขายสินค้าลดลงทำให้กำไรสุทธิลดลง และบริษัทมีสินทรัพย์ที่สำคัญเพิ่มขึ้นมาจากการก่อสร้างคลังสินค้าสำหรับการจัดเก็บสินค้าที่จัดทำจากผู้ผลิตในแถบภาคใต้ การลดลงของยานพาหนะมาจากการจำหน่ายรถบรรทุกขนส่งที่มีอายุการใช้งานนานเกินกว่าที่บริษัทกำหนดและไม่คุ้มค่ากับค่าใช้จ่ายในการซ่อมแซมและบำรุงรักษา

ผลการดำเนินงานภายหลังเข้าจดทะเบียน ปี 2562-2564 มีอัตราผลตอบแทนต่อสินทรัพย์ ตามลำดับ เท่ากับ ร้อยละ -1.64 ร้อยละ 4.35 และร้อยละ 4.58 ซึ่งมีแนวโน้มเพิ่มขึ้น ตั้งแต่ปี 2563-2564 เกิดจากกำไรสุทธิที่เปลี่ยนแปลงเพิ่มขึ้นในแต่ละปี ในปี 2562 บริษัทมีผลดำเนินการขาดทุน จากการที่บริษัทมีต้นทุนขายเพิ่มขึ้นซึ่งสอดคล้องกับรายได้ที่เพิ่มขึ้น แต่ก็ไม่เพียงพอที่จ่ายค่าใช้จ่ายในการขายและบริหารของกิจการได้ และบริษัทมีสินทรัพย์ที่สำคัญคือ ลูกหนี้การค้าและลูกหนี้อื่น สินค้าคงเหลือ ที่ดิน อาคารและอุปกรณ์ เป็นต้น ต่อมาในปี 2563-2564 บริษัทมีผลประกอบการกำไรส่วนหนึ่งมาจากรายได้จากการขายสินค้าและบริการที่เพิ่มขึ้น สาเหตุหลักมาจากปริมาณการขายชีวมวลที่มีราคาสินค้าเฉลี่ยเพิ่มขึ้น

บริษัท เอเชีย ไปโอแอมส จำกัด (มหาชน): ABM อยู่ในกลุ่มทรัพยากรซึ่งดำเนินธุรกิจในการจัดหาและจัดจำหน่ายผลิตภัณฑ์เชื้อเพลิงชีวมวล ผลิตภัณฑ์จากไม้แปรรูปบริษัทมีผลการดำเนินงานซึ่งวัดด้วยอัตราผลตอบแทนต่อสินทรัพย์ภายหลังจดทะเบียนเข้าตลาดหลักทรัพย์ เอ็ม เอ ไอ เพิ่มขึ้นอย่างต่อเนื่อง เมื่อเทียบกับผลการดำเนินงานก่อนจดทะเบียนเข้าตลาดหลักทรัพย์

จากผลการวิเคราะห์อัตราผลตอบแทนต่อสินทรัพย์ของบริษัทจดทะเบียนอาจสรุปเป็นภาพรวมได้ว่ามีแนวโน้มลดลง จะมีบางบริษัทที่มีผลการดำเนินงานภายหลังจดทะเบียนเข้าตลาดมีค่าเพิ่มขึ้น ซึ่งผลการดำเนินงานลดลงหลังเข้าจดทะเบียนเข้าในตลาดหลักทรัพย์ เอ็ม เอ ไอ จะเพิ่มขึ้นหรือลดลงจะสัมพันธ์กับความสามารถในการทำกำไรของแต่ละบริษัท ซึ่งสามารถแสดงเป็นกราฟได้ดังภาพที่ 4.11

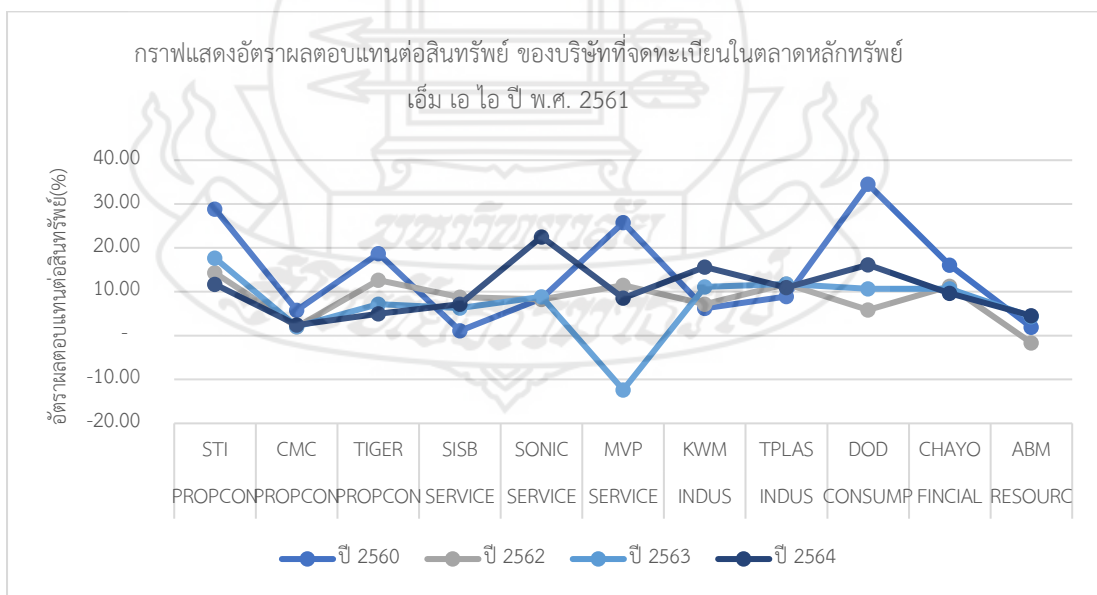

ภาพที่ 4.11 กราฟแสดงอัตราผลตอบแทนต่อสินทรัพย์ ของบริษัทที่จดทะเบียนในตลาดหลักทรัพย์ เอ็ม เอ ไอ ปี พ.ศ. 2561

จากภาพที่ 4.11 ซึ่งแสดงการเปลี่ยนแปลงของความสามารถในการทำกำไร โดยวัดจากอัตราผลตอบแทนต่อสินทรัพย์ของบริษัทที่จดทะเบียนในตลาดหลักทรัพย์ เอ็ม เอ ไอ ปี พ.ศ. 2561 จำนวน 11 บริษัท จะอธิบายได้ว่าแต่ละบริษัทในภาพรวมมีแนวโน้มความสามารถในการทำกำไรลดลง จะมีบางบริษัทที่มีผลการดำเนินงานภายหลังจดทะเบียนเข้าตลาดมีค่าเพิ่มขึ้น โดยที่ผลการดำเนินงานลดลงหลังเข้าจดทะเบียนเข้าในตลาดหลักทรัพย์ เอ็ม เอ ไอ จะเพิ่มขึ้นหรือลดลงในแต่ละบริษัทที่มีความสัมพันธ์กับความสามารถในการทำกำไรของแต่ละบริษัท โดยบริษัทที่มีแนวโน้มลดลง 6 บริษัทได้แก่ 1) บริษัท สโตนเฮ็นจ์ อินเตอร์ จำกัด (มหาชน): STI อยู่ในกลุ่มอสังหาริมทรัพย์และก่อสร้างซึ่งดำเนินธุรกิจให้บริการออกแบบทั้งงานด้านสถาปัตยกรรมและวิศวกรรม ครบวงจร 2) บริษัท เจ้าพระยามหานคร จำกัด (มหาชน): CMC อยู่ในกลุ่มอสังหาริมทรัพย์และก่อสร้างซึ่งประกอบธุรกิจพัฒนาอสังหาริมทรัพย์เพื่อการขาย 3) บริษัท ไทย อิงเกอร์ โฮลดิ้ง จำกัด (มหาชน): TIGER อยู่ในกลุ่มอสังหาริมทรัพย์และก่อสร้างซึ่งประกอบธุรกิจให้บริการออกแบบสถาปัตยกรรมและรับเหมาก่อสร้างงานวิศวกรรมครบวงจร 4) บริษัท เอ็ม วิชั่น จำกัด (มหาชน): MVP อยู่ในกลุ่มบริการซึ่งประกอบธุรกิจให้บริการจัดงานตามความต้องการของลูกค้า 5) บริษัท ดีไอดี ไบโอเทค จำกัด (มหาชน): DOD อยู่ในกลุ่มสินค้าอุปโภคบริโภคซึ่งดำเนินธุรกิจเป็นผู้รับจ้างผลิตผลิตภัณฑ์อาหารเสริมที่มีส่วนประกอบหลักมาจากสารสกัดจากธรรมชาติ โดยให้บริการครบวงจร 6) บริษัท ชโย กรุ๊ป จำกัด (มหาชน): CHAYO อยู่ในกลุ่มธุรกิจการเงินซึ่งดำเนินธุรกิจหลักเกี่ยวข้องกับการบริหารสินทรัพย์ด้วยคุณภาพและการให้บริการติดตามทวงถามหนี้

4.5 อัตราส่วนผลตอบแทนต่อส่วนของผู้ถือหุ้น ผลการวิเคราะห์สภาพคล่องโดยใช้อัตราส่วนผลตอบแทนต่อส่วนของผู้ถือหุ้นของบริษัทจดทะเบียนที่ออกจำหน่ายหุ้นแก่ประชาชนเป็นครั้งแรก ภายหลังการเข้าจดทะเบียนในตลาดหลักทรัพย์ เอ็ม เอ ไอ พ.ศ. 2561 จำนวน 11 บริษัท แสดงได้ดังตารางที่ 4.12

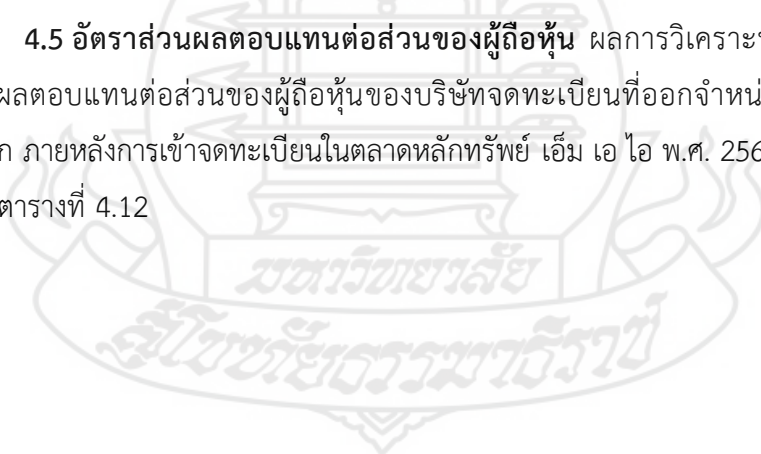

ตารางที่ 4.12 อัตราผลตอบแทนต่อส่วนของผู้ถือหุ้น ปี พ.ศ. 2561

ที่	รายชื่อบริษัท	ชื่อ หลักทรัพย์	กลุ่ม อุตสาหกรรม	อัตราผลตอบแทนต่อส่วนของผู้ถือหุ้น (%)			
				ปี 2560	ปี 2562	ปี 2563	ปี 2564
1	บริษัท สโตนเฮ็นจ์ อินเตอร์ จำกัด (มหาชน)	STI	PROPCON	37.82	14.28	22.31	19.66
2	บริษัท เจ้าพระยามหานคร จำกัด (มหาชน)	CMC	PROPCON	7.46	0.92	2.27	1.66
3	บริษัท ไทย อิงเกอร์ โฮลดิ้ง จำกัด (มหาชน)	TIGER	PROPCON	39.62	12.51	7.20	5.13
4	บริษัท เอสไอเอสปี จำกัด (มหาชน)	SISB	SERVICE	9.54	12.93	8.65	10.73
5	บริษัท โซนิค อินเตอร์เฟรท จำกัด (มหาชน)	SONIC	SERVICE	16.75	8.00	9.57	27.27
6	บริษัท เอ็ม วิชั่น จำกัด (มหาชน)	MVP	SERVICE	56.76	19.88	-29.72	25.44
7	บริษัท เค. ดับบลิว. เมททัล เวิร์ค จำกัด (มหาชน)	KWM	INDUS	10.26	7.86	12.22	19.37
8	บริษัท ไทยอุตสาหกรรมพลาสติก (1994) จำกัด (มหาชน)	TPLAS	INDUS	13.52	11.12	11.26	10.72
9	บริษัท ดีโอดี ไปโอเทค จำกัด (มหาชน)	DOD	CONSUMP	51.53	7.21	11.61	3.99
10	บริษัท ชโย กรุ๊ป จำกัด (มหาชน)	CHAYO	FINCIAL	19.13	12.84	14.67	11.78
11	บริษัท เอเชีย ไปโอแมส จำกัด (มหาชน)	ABM	RESOURC	10.78	- 6.69	8.03	8.75

ตารางที่ 4.12 ให้ข้อมูลรายชื่อบริษัท ชื่อหลักทรัพย์ กลุ่มอุตสาหกรรมและผลการคำนวณอัตราส่วนผลตอบแทนต่อส่วนของผู้ถือหุ้นของบริษัทจดทะเบียน ในตลาดหลักทรัพย์ เอ็ม เอ ไอ พ.ศ. 2561 จำนวน 11 บริษัท โดยจะวิเคราะห์ความสามารถในการทำกำไรของแต่ละบริษัท ดังนี้

1) บริษัท สโตนเฮ็นจ์ อินเตอร์ จำกัด (มหาชน): STI

ผลการดำเนินงานก่อนเข้าจดทะเบียน อัตราผลตอบแทนต่อส่วนของผู้ถือหุ้น (Return on Equity (ROE) ในปี 2560 มีค่าเท่ากับร้อยละ 37.82 เนื่องจากบริษัทมีผลการดำเนินงานเป็นกำไรสุทธิ มาจากรายได้จากการขายและบริการที่เพิ่มขึ้น มาจากรายได้หลักมาจากธุรกิจที่ปรึกษาบริหารและควบคุมงานก่อสร้าง และรายได้จากธุรกิจออกแบบสถาปัตยกรรมและวิศวกรรมและดำเนินงาน ในขณะที่ส่วนของผู้ถือหุ้นไม่เปลี่ยนแปลงเล็กน้อยมาจากกำไรจากการดำเนินงานในปี

ผลการดำเนินงานภายหลังเข้าจดทะเบียน ปี 2562 มีอัตราผลตอบแทนต่อส่วนของผู้ถือหุ้น เท่ากับ ร้อยละ 14.28 ซึ่งลดลงเมื่อเทียบกับปีก่อนเข้าตลาดหลักทรัพย์ มีสาเหตุหลักมาจากอัตราการเติบโตของส่วนของผู้ถือหุ้นของกลุ่ม STI จากการเพิ่มขึ้นในเดือนธันวาคม 2561 ที่สูงกว่าอัตราการเติบโตของความสามารถในการทำกำไร ปี 2563-2564 มีอัตราผลตอบแทนต่อส่วนของผู้ถือหุ้น เท่ากับร้อยละ 22.31 และ 19.66 ตามลำดับ แสดงถึงบริษัทมีความสามารถในการทำกำไรจากส่วนของผู้ถือหุ้นดีขึ้น มาจากกำไรที่เปลี่ยนแปลงเพิ่มขึ้นในปี

บริษัท สโตนเฮ็นจ์ อินเตอร์ จำกัด (มหาชน): STI อยู่ในกลุ่มอสังหาริมทรัพย์ และก่อสร้างซึ่งดำเนินธุรกิจให้บริการออกแบบทั้งงานด้านสถาปัตยกรรมและวิศวกรรม ครบวงจร บริษัทมีผลการดำเนินงานซึ่งวัดด้วยอัตราผลตอบแทนต่อส่วนของผู้ถือหุ้นภายหลังจดทะเบียนเข้าตลาดหลักทรัพย์ เอ็ม เอ ไอ ลดลงเมื่อเทียบกับผลการดำเนินงานก่อนจดทะเบียนเข้าตลาดหลักทรัพย์

2) บริษัท เจ้าพระยามหานคร จำกัด (มหาชน): CMC

ผลการดำเนินงานก่อนเข้าจดทะเบียน อัตราผลตอบแทนต่อส่วนของผู้ถือหุ้น (Return on Equity (ROE) ในปี 2560 มีค่าเท่ากับร้อยละ 7.46 มาจากกำไรสุทธิสำหรับปีที่เพิ่มขึ้นซึ่งมาจากรายได้จากการขายอสังหาริมทรัพย์โครงการใหญ่หลายโครงการซึ่งมีกำไรสุทธิสัดส่วนที่มากกว่าส่วนของผู้ถือหุ้น เนื่องจากการเปลี่ยนแปลงเพิ่มขึ้นของส่วนผู้ถือหุ้นเป็นผลมาจากการเพิ่มขึ้นของกำไรสะสม

ผลการดำเนินงานภายหลังเข้าจดทะเบียน ปี 2562-2564 มีอัตราผลตอบแทนต่อส่วนของผู้ถือหุ้น ตามลำดับ เท่ากับร้อยละ 0.92 ร้อยละ 2.27 และร้อยละ 1.66 เป็นผลมาจากกำไรสุทธิสำหรับปีที่เปลี่ยนแปลงไปในแต่ละปี และในช่วงปี 2564 เป็นปีที่ภาวะตลาดอสังหาริมทรัพย์ชะลอตัวและถูกซ้ำเติมด้วยสถานการณ์การแพร่ระบาดของ COVID-19 ในขณะที่ส่วนของผู้ถือหุ้นไม่มีการออกหุ้นเพิ่มทุนแต่เป็นการเพิ่มขึ้นจากกำไรสะสม

บริษัท เจ้าพระยามหานคร จำกัด (มหาชน): CMC อยู่ในกลุ่มอสังหาริมทรัพย์ และก่อสร้างซึ่งประกอบธุรกิจพัฒนาอสังหาริมทรัพย์เพื่อการขายบริษัทมีผลการดำเนินงานซึ่งวัดด้วยอัตราผลตอบแทนต่อส่วนของผู้ถือหุ้นภายหลังจดทะเบียนเข้าตลาดหลักทรัพย์ เอ็ม เอ ไอ ลดลงเมื่อเทียบกับผลการดำเนินงานก่อนจดทะเบียนเข้าตลาดหลักทรัพย์

3) บริษัท ไทย อิงเกอร์ โฮลดิ้ง จำกัด (มหาชน): TIGER

ผลการดำเนินงานก่อนเข้าจดทะเบียน อัตราผลตอบแทนต่อส่วนของผู้ถือหุ้น (Return on Equity (ROE) ในปี 2560 มีค่าเท่ากับร้อยละ 39.62 ผลมาจากบริษัทมีผลประกอบการกำไร เพิ่มขึ้นมาจากรายได้จากธุรกิจรับเหมาก่อสร้างและงานออกแบบจากรับรู้รายได้ค่าก่อสร้างจากโครงการใหม่หลายสัญญาในปี ในขณะที่ส่วนของผู้ถือหุ้นประกอบไปด้วยทุนจดทะเบียนที่ออกชำระแล้ว และกำไรสะสมทั้งที่เป็นกำไรสะสมตามกฎหมาย และกำไรสะสมส่วนที่ยับไม่ได้จัดสรร

ผลการดำเนินงานภายหลังเข้าจดทะเบียน ปี 2562 มีอัตราผลตอบแทนต่อส่วนของผู้ถือหุ้น เท่ากับร้อยละ 12.51 มาจากกำไรสุทธิในปีลดลง ซึ่งการรับรู้รายได้ของบริษัทเป็นตามขั้นความสำเร็จของงาน ในขณะที่ส่วนของผู้ถือหุ้นเพิ่มขึ้นจากกำไรสะสมในปี ส่วนในปี 2563 มีอัตราผลตอบแทนต่อส่วนของผู้ถือหุ้น เท่ากับร้อยละ 7.20 รายได้ที่ยังไม่ได้เรียกเก็บชำระมีการปรับตัวลดลงอย่างเป็นสาระสำคัญ ส่งผลให้กำไรในปีลดลง สุดท้ายในปี 2564 มีอัตราผลตอบแทนต่อส่วนของผู้ถือหุ้น เท่ากับร้อยละ 5.13 สาเหตุหลักเกิดจากกำไรสุทธิลดลง เนื่องจากบริษัทได้รับผลกระทบอย่างหนักจากการแพร่ระบาดของไวรัสโควิด-19

บริษัท ไทย อิงเกอร์ โฮลดิ้ง จำกัด (มหาชน): TIGER อยู่ในกลุ่มอสังหาริมทรัพย์ และก่อสร้างซึ่งประกอบธุรกิจให้บริการออกแบบสถาปัตยกรรม และ รับเหมาก่อสร้างงานวิศวกรรม ครบวงจรบริษัทมีผลการดำเนินงานซึ่งวัดด้วยอัตราผลตอบแทนต่อส่วนของผู้ถือหุ้นภายหลังจดทะเบียนเข้าตลาดหลักทรัพย์ เอ็ม เอ ไอ ลดลงเมื่อเทียบกับผลการดำเนินงานก่อนจดทะเบียนเข้าตลาดหลักทรัพย์

4) บริษัท เอสไอเอสบี จำกัด (มหาชน): SISB

ผลการดำเนินงานก่อนเข้าจดทะเบียน อัตราผลตอบแทนต่อส่วนของผู้ถือหุ้น (Return on Equity (ROE) ในปี 2560 มีค่าเท่ากับร้อยละ 9.54 สาเหตุหลักเกิดจากกำไรสุทธิในปีลดลง เป็นผลมาจากค่าเสื่อมราคาและค่าตัดจำหน่ายที่เพิ่มขึ้น จากการที่บริษัทมีการลงทุนเพื่อขยายกิจการโรงเรียนเป็นจำนวนมาก ในขณะที่ส่วนของผู้ถือหุ้นสิ้นเพิ่มขึ้นจากการออกหุ้นสามัญเพิ่มทุนจำนวน 5,000,000 หุ้นมูลค่าที่ตราไว้หุ้นละ 10 บาท นอกจากส่วนของผู้ถือหุ้นได้รวมผลการดำเนินงานมีกำไรขบปี 2560 ในกำไรสะสม และมีการจ่ายเงินปันผลในปีดังกล่าว

ผลการดำเนินงานภายหลังเข้าจดทะเบียน ปี 2562 มีอัตราผลตอบแทนต่อส่วนของผู้ถือหุ้น เท่ากับร้อยละ 12.93 แสดงถึงบริษัทมีความสามารถในการทำกำไรต่อส่วนของผู้ถือหุ้นที่สูง ซึ่งเพิ่มขึ้นอย่างมีมาก เนื่องจากบริษัทฯ มีกำไรขั้นต้นที่เพิ่มขึ้นจากการที่มีจำนวนนักเรียนเพิ่มขึ้น ประกอบกับการที่ค่าใช้จ่ายบริหารส่วนใหญ่ของบริษัทฯ เป็นค่าใช้จ่ายที่ค่อนข้างคงที่จึงส่งผลให้บริษัทฯ มีกำไรสุทธิเพิ่มสูงขึ้น จึงทำให้ส่วนของผู้ถือหุ้นเพิ่มขึ้นด้วย จากผลการดำเนินงานของบริษัทที่มีกำไรต่อมาในปี 2563-2564 มีอัตราผลตอบแทนต่อส่วนของผู้ถือหุ้น เท่ากับร้อยละ 8.65 และร้อยละ 10.73 ตามลำดับ มาจากกำไรสุทธิในปีนั้นๆ เกิดจากต้นทุนทางตรง เป็นผลก่อให้เกิดกำไรขั้นต้น และค่าใช้จ่ายบริหารของบริษัท ในขณะที่ส่วนของผู้ถือหุ้นเพิ่มขึ้นมาจากกำไรสุทธิของบริษัท ทั้งนี้ในปี 2563-2564 บริษัทมีสัดส่วนของผู้ถือหุ้นมากกว่าหนี้สินรวม

บริษัท เอสไอเอสบี จำกัด (มหาชน): SISB อยู่ในกลุ่มบริการซึ่งประกอบธุรกิจโรงเรียนนานาชาติ บริษัทมีผลการดำเนินงานซึ่งวัดด้วยอัตราผลตอบแทนต่อส่วนของผู้ถือหุ้นภายหลังจดทะเบียนเข้าตลาดหลักทรัพย์ เอ็ม เอ ไอ เพิ่มขึ้นภายหลังเข้าตลาด 1 ปี แล้วลดลงในปีต่อไป เมื่อเทียบกับผลการดำเนินงานก่อนจดทะเบียนเข้าตลาดหลักทรัพย์

5) บริษัท โซนิค อินเตอร์เฟรท จำกัด (มหาชน): SONIC

ผลการดำเนินงานก่อนเข้าจดทะเบียน อัตราผลตอบแทนต่อส่วนของผู้ถือหุ้น (Return on Equity (ROE) ในปี 2560 มีค่าเท่ากับร้อยละ 16.75 สาเหตุหลักมาจากบริษัทมีผลประกอบการกำไร โดยมีรายหลักมาจากรายได้ให้บริการขนส่งทางเรือ รายได้ให้บริการขนส่งทางบก รายได้ให้บริการขนส่งทางอากาศ เป็นต้น และบริษัทมีในขณะที่ยอดของผู้ถือหุ้นเพิ่มขึ้นจากผลประกอบการกำไร

ผลการดำเนินงานภายหลังเข้าจดทะเบียน ปี 2562-2563 มีอัตราผลตอบแทนต่อส่วนของผู้ถือหุ้น ตามลำดับ เท่ากับ ร้อยละ 8.00 และร้อยละ 9.57 เป็นผลมาจากกำไรสุทธิสำหรับปีที่เปลี่ยนแปลงไป โดยส่วนของผู้ถือหุ้นมีการเปลี่ยนแปลงเพิ่มขึ้นมาจากกำไรจากการดำเนินงาน สำหรับปี และการเพิ่มขึ้นของเงินสำรองการจ่ายโดยใช้หุ้นเป็นเกณฑ์ และในปี 2564 มีอัตราผลตอบแทนต่อส่วนของผู้ถือหุ้นร้อยละ 22.54 แสดงถึงบริษัทสามารถสร้างผลตอบแทนจากส่วนของผู้ถือหุ้นหรือส่วนของผู้ถือหุ้นได้ดีซึ่งเพิ่มขึ้นและมีค่ามากที่สุดภายหลังจดทะเบียนเข้าตลาดหลักทรัพย์ เป็นผลมาจากบริษัทมีกำไรสุทธิเพิ่มขึ้น มาจากรายได้รายได้ค่าระวางเรือที่ปรับตัวสูงขึ้น จำนวนลูกค้าที่เพิ่มขึ้น และสามารถบริหารจัดการค่าใช้จ่ายด้านต้นทุนและค่าใช้จ่ายในการขายและบริหารได้ดี ทำให้บริษัทมีกำไรเพิ่มสูงขึ้น แม้ว่าส่วนของผู้ถือหุ้นจะมีการเพิ่มขึ้นจากผลกำไรจากการดำเนินงานในปี และเพิ่มขึ้นจากรายการทุนที่ออกชำระแล้ว และจากการใช้สิทธิในการแปลงสภาพใบสำคัญแสดงสิทธิซื้อหุ้นสามัญ (SONIC-W1) และ SONIC-ESOP 2018

บริษัท โซนิค อินเตอร์เฟรท จำกัด (มหาชน): SONIC กลุ่มบริการซึ่งประกอบธุรกิจให้บริการจัดการระบบโลจิสติกส์ระหว่างประเทศผ่านทางทะเลบริษัทมีผลการดำเนินงานซึ่งวัดด้วยอัตราผลตอบแทนต่อส่วนของผู้ถือหุ้นภายหลังจดทะเบียนเข้าตลาดหลักทรัพย์ เอ็ม เอ ไอ เพิ่มขึ้นอย่างต่อเนื่อง เมื่อเทียบกับผลการดำเนินงานก่อนจดทะเบียนเข้าตลาดหลักทรัพย์

6) บริษัท เอ็ม วิชั่น จำกัด (มหาชน): MVP

ผลการดำเนินงานก่อนเข้าจดทะเบียน อัตราผลตอบแทนต่อส่วนของผู้ถือหุ้น (Return on Equity (ROE) ในปี 2560 มีค่าเท่ากับร้อยละ 56.76 สาเหตุหลักมาจากบริษัทดำเนินงานมีกำไรสุทธิ มีรายได้ที่สำคัญมาจากงานบริการจัดการ และงานบริการโฆษณาและเอเจนซีที่เพิ่มขึ้น และสามารถบริหารจัดการต้นทุนที่ดีขึ้น ทำให้ส่วนของผู้ถือหุ้นเพิ่มขึ้นจากผลประกอบการกำไร

ผลการดำเนินงานภายหลังเข้าจดทะเบียน ปี 2562-2564 มีอัตราผลตอบแทนต่อส่วนของผู้ถือหุ้น ตามลำดับ เท่ากับ ร้อยละ 19.88 ร้อยละ -29.72 และร้อยละ 25.44 โดยทั้ง 3 ปี จะลดลงจากปี 2560 อย่างมาก และมีค่าติดลบในปี 2563 ส่วนหนึ่งมาจากรายได้ธุรกิจการจัดการ (Event) ลดลงอย่างมากซึ่งส่งผลต่อรายได้รวมและกำไรสุทธิของกิจการ สาเหตุเกิดจากบริษัทได้รับผลกระทบจากสถานการณ์การแพร่ระบาดของโรคติดเชื้อไวรัสโคโรนา (COVID-19) และบริษัทมีสินทรัพย์รวมที่สำคัญได้แก่ ที่ดิน อาคารและอุปกรณ์ ซึ่งส่วนใหญ่ประกอบไปด้วย อาคาร ส่วนปรับปรุงอาคารและสิ่งปลูกสร้าง รถคาราวาน รวมทั้งอุปกรณ์ในการจัดงานยานพาหนะ ดังนั้น จากผลประกอบการมีกำไรลดลง หรือมีขาดทุนจึงทำให้ส่วนของผู้ถือหุ้นลดลง

บริษัท เอ็ม วิชั่น จำกัด (มหาชน): MVP อยู่ในกลุ่มบริการซึ่งประกอบธุรกิจให้บริการจัดงานตามความต้องการของลูกค้าบริษัทมีผลการดำเนินงานซึ่งวัดด้วยอัตราผลตอบแทนต่อส่วนของผู้ถือหุ้นภายหลังจดทะเบียนเข้าตลาดหลักทรัพย์ เอ็ม เอ ไอ ลดลงเมื่อเทียบกับผลการดำเนินงานก่อนจดทะเบียนเข้าตลาดหลักทรัพย์

7) บริษัท เค. ดับบลิว. เมททัล เวิร์ค จำกัด (มหาชน): KWM

ผลการดำเนินงานก่อนเข้าจดทะเบียน อัตราผลตอบแทนต่อส่วนของผู้ถือหุ้น (Return on Equity (ROE) ในปี 2560 มีค่าเท่ากับร้อยละ 10.26 มีสาเหตุมาจากกำไรจากการดำเนินงานของบริษัทมีการปรับตัวเพิ่มขึ้น ทำให้ส่วนของผู้ถือหุ้นเพิ่มขึ้นจากผลประกอบการ

ผลการดำเนินงานภายหลังเข้าจดทะเบียน ปี 2563-2564 มีอัตราผลตอบแทนต่อสินทรัพย์ ตามลำดับ เท่ากับ ร้อยละ 7.86 ร้อยละ 12.22 และร้อยละ 19.37 ซึ่งมีแนวโน้มเพิ่มขึ้นอย่างต่อเนื่องมาจากการเปลี่ยนแปลงกำไรสุทธิเพิ่มขึ้นในแต่ละปี มาจากรายได้จากการขายที่เพิ่มขึ้นและค่าใช้จ่ายในการขายและบริหารที่ลดลง จึงทำให้ผลตอบแทนในส่วนของผู้ถือหุ้นเพิ่มขึ้น

บริษัท เค. ดับบลิว. เมททัล เวิร์ค จำกัด (มหาชน): KWM อยู่ในกลุ่มบริการซึ่งประกอบธุรกิจผลิตและจัดจำหน่ายอุปกรณ์สำหรับใช้ในการเกษตร โดยมีสินค้าหลักเป็นไบโอดีเซล เป็นต้น บริษัทมีผลการดำเนินงานซึ่งวัดด้วยอัตราผลตอบแทนต่อส่วนของผู้ถือหุ้นภายหลังจดทะเบียนเข้าตลาดหลักทรัพย์ เอ็ม เอ ไอ เพิ่มขึ้นอย่างต่อเนื่อง เมื่อเทียบกับผลการดำเนินงานก่อนจดทะเบียนเข้าตลาดหลักทรัพย์

8) บริษัท ไทยอุตสาหกรรมพลาสติก (1994) จำกัด (มหาชน): TPLAS

ผลการดำเนินงานก่อนเข้าจดทะเบียน อัตราผลตอบแทนต่อส่วนของผู้ถือหุ้น (Return on Equity (ROE) ในปี 2560 มีค่าเท่ากับร้อยละ 13.52 สาเหตุหลักเกิดจากบริษัทดำเนินการมีผลประกอบการกำไรจากการที่บริษัทมีรายได้จากการขายเพิ่มขึ้น ในขณะที่ส่วนของผู้ถือหุ้นเพิ่มขึ้นจากผลประกอบในปี

ผลการดำเนินงานภายหลังเข้าจดทะเบียน ปี 2562-2564 มีอัตราผลตอบแทนต่อสินทรัพย์ ตามลำดับ เท่ากับร้อยละ 11.12 ร้อยละ 11.26 และร้อยละ 10.72 มีค่าลดลงอย่างต่อเนื่อง เป็นผลจากยอดขายปรับตัวลดลงตั้งแต่ปี 2562 เป็นต้นไปที่มีการรณรงค์ใช้ถุงพลาสติกจึงส่งผลกระทบต่อปริมาณการขายกลุ่มสินค้าถึงพลาสติกและฟิล์มยืดห่อหุ้มอาหารที่ลดลง และราคาขายเฉลี่ยของสินค้ากลุ่มถุงพลาสติกที่ปรับตัวลดลง ในขณะที่ส่วนของผู้ถือหุ้นไม่มีการเปลี่ยนแปลงอย่างมาก เป็นการเปลี่ยนแปลงจากกำไรสะสมที่เพิ่มขึ้นจากกำไรสุทธิที่เพิ่มขึ้น หลังหักเงินปันผลจ่าย

บริษัท ไทยอุตสาหกรรมพลาสติก (1994) จำกัด (มหาชน): TPLAS อยู่ในกลุ่มสินค้าอุตสาหกรรมซึ่งดำเนินธุรกิจผลิตและจัดจำหน่ายผลิตภัณฑ์ถุงบรรจุอาหารและถุงพลาสติกหุ้ม บริษัทมีผลการดำเนินงานซึ่งวัดด้วยอัตราผลตอบแทนต่อส่วนของผู้ถือหุ้นภายหลังจดทะเบียนเข้าตลาดหลักทรัพย์ เอ็ม เอ ไอ ลดลงเมื่อเทียบกับผลการดำเนินงานก่อนจดทะเบียนเข้าตลาดหลักทรัพย์

9) บริษัท ดีโอดี ไปโอเทค จำกัด (มหาชน): DOD

ผลการดำเนินงานก่อนเข้าจดทะเบียน อัตราผลตอบแทนต่อส่วนของผู้ถือหุ้น (Return on Equity (ROE) ในปี 2560 มีค่าเท่ากับร้อยละ 51.53 สาเหตุหลักมาจากบริษัทมีผลประกอบการกำไรเกิดจากรายได้จากการขายที่เพิ่มขึ้นอย่างมากในปี ในขณะที่ต้นทุนขายและค่าใช้จ่ายในการขายและบริหารลดลง ทำให้บริษัทมีกำไรเพิ่มขึ้น ในขณะที่ส่วนของผู้ถือหุ้นเพิ่มขึ้นจากผลประกอบการกำไร

ผลการดำเนินงานภายหลังเข้าจดทะเบียน ปี 2562-2563 มีอัตราผลตอบแทนต่อส่วนของผู้ถือหุ้น ตามลำดับ เท่ากับ ร้อยละ 7.21 ร้อยละ 11.61 และร้อยละ 3.99 ซึ่งมีแนวโน้มลดลงอย่างต่อเนื่อง หลังจากจดทะเบียนเข้าตลาดหลักทรัพย์เอ็ม เอ ไอ จากกำไรสุทธิที่เปลี่ยนแปลงในแต่ละปี ในขณะที่ส่วนของผู้ถือหุ้นจะเปลี่ยนแปลงตามผลประกอบการที่เปลี่ยนแปลงไป

บริษัท ดีโอดี ไปโอเทค จำกัด (มหาชน): DOD อยู่ในกลุ่มสินค้าอุปโภคบริโภคซึ่งดำเนินธุรกิจเป็นผู้รับจ้างผลิตผลิตภัณฑ์อาหารเสริม ที่มีส่วนประกอบหลักมาจากสารสกัดจากธรรมชาติ โดยให้บริการครบวงจรบริษัทมีผลการดำเนินงานซึ่งวัดด้วยอัตราผลตอบแทนต่อส่วนของผู้ถือหุ้นภายหลังจดทะเบียนเข้าตลาดหลักทรัพย์ เอ็ม เอ ไอ ลดลงเมื่อเทียบกับผลการดำเนินงานก่อนจดทะเบียนเข้าตลาดหลักทรัพย์

10) บริษัท ชโย กรุ๊ป จำกัด (มหาชน): CHAYO

ผลการดำเนินงานก่อนเข้าจดทะเบียน อัตราผลตอบแทนต่อส่วนของผู้ถือหุ้น (Return on Equity (ROE) ในปี 2560 มีค่าเท่ากับร้อยละ 19.13 สาเหตุหลักมาจากการเพิ่มขึ้นของกำไรสุทธิ ที่เกิดจากการที่บริษัทมีรายได้จากการขายหลักประกันของหนี้ด้วยคุณภาพได้เพิ่มมากขึ้น มียอดการจัดเก็บเพิ่มมาก ในขณะที่บริษัทมีสินทรัพย์รวมเพิ่มขึ้นมาจากมีลูกหนี้เงินให้สินเชื่อแก่สินทรัพย์ด้วยคุณภาพ ในขณะที่บริษัทมีส่วนของผู้ถือหุ้นเพิ่มขึ้นเป็นผลมาจากกำไรจากการดำเนินงาน

ผลการดำเนินงานภายหลังเข้าจดทะเบียน ปี 2562-2564 มีอัตราผลตอบแทนต่อส่วนของผู้ถือหุ้น ตามลำดับ เท่ากับ ร้อยละ 12.84 ร้อยละ 14.67 และร้อยละ 11.78 ซึ่งมีแนวโน้มลดลง เกิดจากกำไรสุทธิที่เปลี่ยนแปลงเพิ่มขึ้นในแต่ละปี แต่ก็ยังคงทำให้อัตราผลตอบแทนต่อส่วนของผู้ถือหุ้นลดลง เป็นผลมาจาก

โดยมีเหตุการณ์ที่สำคัญดังนี้ ปี 2562 มีการเพิ่มขึ้นของเงินที่ได้จากการเพิ่มทุนแบบเฉพาะเจาะจงในช่วงเดือน มีนาคม 2562 จำนวน 153.20 ล้านบาท และการเพิ่มขึ้นของผลกำไรปี 2564 ส่วนของผู้ถือหุ้นเพิ่มขึ้นจากกำไรจากการดำเนินงาน และเพิ่มขึ้นจากมีการใช้สิทธิใบสำคัญแสดงสิทธิ (CHAYO-W1) จำนวน 1,170.11 ล้านบาท

บริษัท ชโย กรุ๊ป จำกัด (มหาชน): CHAYO อยู่ในกลุ่มธุรกิจการเงินซึ่งดำเนินธุรกิจหลักเกี่ยวข้องกับการบริหารสินทรัพย์ด้วยคุณภาพและการให้บริการติดตามทวงถามหนี้บริษัทมีผลการดำเนินงานซึ่งวัดด้วยอัตราผลตอบแทนต่อส่วนของผู้ถือหุ้นภายหลังจดทะเบียนเข้าตลาดหลักทรัพย์ เอ็ม เอ ไอ ลดลงเมื่อเทียบกับผลการดำเนินงานก่อนจดทะเบียนเข้าตลาดหลักทรัพย์

11) บริษัท เอเชีย ไปโอแมส จำกัด (มหาชน): ABM

ผลการดำเนินงานก่อนเข้าจดทะเบียน อัตราผลตอบแทนต่อส่วนของผู้ถือหุ้น (Return on Equity (ROE) ในปี 2560 มีค่าเท่ากับร้อยละ 10.78 สาเหตุหลักมาจากการในปี 2560 บริษัทมีผลประกอบการกำไรมาจากการกำไรขั้นต้นที่เพิ่มขึ้น ในขณะที่ต้นทุนในการจัดจำหน่ายและค่าใช้จ่ายในการบริหารเพิ่มขึ้นเช่นกัน และบริษัทมีส่วนของผู้ถือหุ้นที่เพิ่มขึ้นมาจากการเพิ่มทุนจำนวน 36.50 ล้านบาท การประกาศจ่ายปันผลระหว่างกาลจำนวน 33.75 ล้านบาท และมีกำไรจากการดำเนินงาน ทั้งนี้หากบริษัทมีโครงสร้างเงินทุนจากส่วนทุนมากกว่าหนี้สินจะทำให้บริษัทสามารถกู้ยืมเงินจากสถาบันการเงินได้มากขึ้นเพื่อรองรับการเติบโตของยอดขายที่คาดว่าจะเพิ่มขึ้นในอนาคต

ผลการดำเนินงานภายหลังเข้าจดทะเบียน ปี 2562-2564 มีอัตราผลตอบแทนต่อสินทรัพย์ ตามลำดับ เท่ากับ ร้อยละ -6.69 ร้อยละ 8.03 และร้อยละ 8.75 ซึ่งมีแนวโน้มลดลงเมื่อเทียบกับปี 2560 เกิดจากผลการดำเนินงานขาดทุนหรือกำไรลดลงในแต่ละปี ในปี 2562 บริษัทมีผลดำเนินการขาดทุน จากการที่บริษัทมีต้นทุนขายเพิ่มขึ้นซึ่งสอดคล้องกับรายได้ที่เพิ่มขึ้น แต่ก็ไม่เพียงพอที่จ่ายค่าใช้จ่ายในการขายและบริหารของกิจการได้ ซึ่งส่วนของผู้ถือหุ้นลดลงเกิดจากการ

ขาดทุนในปี ต่อมาในปี 2563 -2564 บริษัทมีผลประกอบการกำไรส่วนหนึ่งมาจากรายได้จากการขายสินค้าและบริการที่เพิ่มขึ้น สาเหตุหลักมาจากปริมาณการขายชีวมวลที่มีราคาสินค้าเฉลี่ยเพิ่มสูงขึ้น ส่วนในด้านส่วนของผู้ถือหุ้นมีการเพิ่มขึ้นมาจากผลประกอบการกำไรที่เพิ่มขึ้น

บริษัท เอเชีย ไบโอแมส จำกัด (มหาชน): ABM อยู่ในกลุ่มทรัพยากรซึ่งดำเนินธุรกิจในการจัดหาและจัดจำหน่ายผลิตภัณฑ์เชื้อเพลิงชีวมวล ผลิตภัณฑ์จากไม้แปรรูปบริษัทมีผลการดำเนินงานซึ่งวัดด้วยอัตราผลตอบแทนต่อส่วนของผู้ถือหุ้นภายหลังจดทะเบียนในตลาดหลักทรัพย์ เอ็ม เอ ไอ ลดลงเมื่อเทียบกับผลการดำเนินงานก่อนจดทะเบียนในตลาดหลักทรัพย์

จากผลการวิเคราะห์อัตราผลตอบแทนต่อส่วนของผู้ถือหุ้นของบริษัทจดทะเบียนอาจสรุปเป็นภาพรวมได้ว่ามีแนวโน้มลดลง จะมีบางบริษัทที่มีผลการดำเนินงานภายหลังจดทะเบียนในตลาดมีค่าเพิ่มขึ้น ซึ่งผลการดำเนินงานลดลงหลังเข้าจดทะเบียนเข้าในตลาดหลักทรัพย์ เอ็ม เอ ไอ จะเพิ่มขึ้นหรือลดลงจะสัมพันธ์กับความสามารถในการทำกำไรของแต่ละบริษัท ซึ่งสามารถแสดงเป็นกราฟได้ดังภาพที่ 4.12

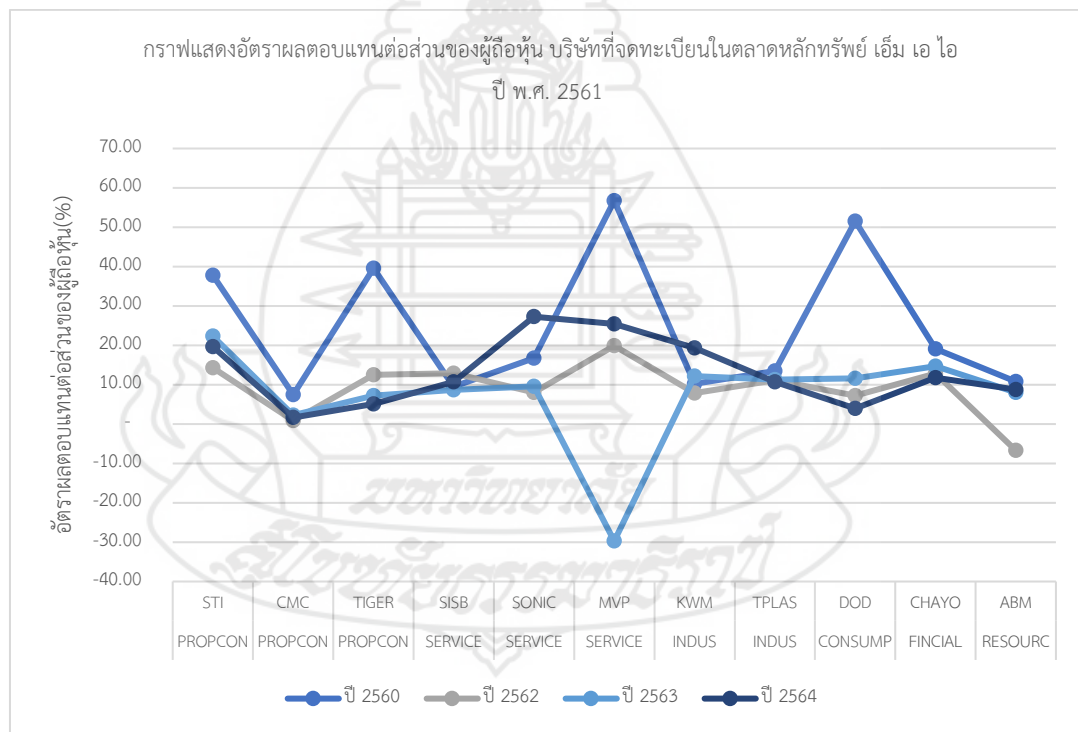

ภาพที่ 4.12 กราฟแสดงอัตราผลตอบแทนต่อส่วนของผู้ถือหุ้น บริษัทที่จดทะเบียนในตลาดหลักทรัพย์ เอ็ม เอ ไอ ปี พ.ศ. 2561

จากภาพที่ 4.12 ซึ่งแสดงการเปลี่ยนแปลงของความสามารถในการทำกำไร โดยวัดจากอัตราผลตอบแทนต่อส่วนของผู้ถือหุ้นของบริษัทที่จดทะเบียนในตลาดหลักทรัพย์ เอ็ม เอ ไอ ปี พ.ศ. 2560 จำนวน 11 บริษัท จะอธิบายได้ว่าแต่ละบริษัทในภาพรวมมีแนวโน้มความสามารถในการทำกำไรลดลง จะมีบางบริษัทที่มีผลการดำเนินงานภายหลังจดทะเบียนเข้าตลาดมีค่าเพิ่มขึ้น โดยที่ผลการดำเนินงานลดลงหลังเข้าจดทะเบียนเข้าในตลาดหลักทรัพย์ เอ็ม เอ ไอ จะเพิ่มขึ้นหรือลดลงในแต่ละบริษัทที่มีความสัมพันธ์กับความสามารถในการทำกำไรของแต่ละบริษัท โดยบริษัทที่มีแนวโน้มลดลง 8 บริษัท ได้แก่ 1) บริษัท สโตนเฮ็นจ์ อินเทอร์เน็ต จำกัด (มหาชน): STI อยู่ในกลุ่มอสังหาริมทรัพย์และก่อสร้างซึ่งดำเนินธุรกิจให้บริการออกแบบทั้งงานด้านสถาปัตยกรรมและวิศวกรรม ครบวงจร 2) บริษัท เจ้าพระยามหานคร จำกัด (มหาชน): CMC อยู่ในกลุ่มอสังหาริมทรัพย์และก่อสร้างซึ่งประกอบธุรกิจพัฒนาอสังหาริมทรัพย์เพื่อการขาย 3) บริษัท ไทย อิงเกอร์ โฮลดิ้ง จำกัด (มหาชน): TIGER อยู่ในกลุ่มอสังหาริมทรัพย์และก่อสร้างซึ่งประกอบธุรกิจให้บริการออกแบบสถาปัตยกรรมและรับเหมาก่อสร้างงานวิศวกรรมครบวงจร 4) บริษัท เอ็ม วิชั่น จำกัด (มหาชน): MVP อยู่ในกลุ่มบริการซึ่งประกอบธุรกิจให้บริการจัดงานตามความต้องการของลูกค้า 5) บริษัท ไทยอุตสาหกรรมพลาสติก (1994) จำกัด (มหาชน): TPLAS อยู่ในกลุ่มสินค้าอุตสาหกรรมซึ่งดำเนินธุรกิจผลิตและจัดจำหน่ายผลิตภัณฑ์ถุงบรรจุอาหารและถุงพลาสติกหิ้ว 6) บริษัท ดีโอดี ไปโอเทค จำกัด (มหาชน): DOD อยู่ในกลุ่มสินค้าอุปโภคบริโภคซึ่งดำเนินธุรกิจเป็นผู้รับจ้างผลิตผลิตภัณฑ์อาหารเสริม ที่มีส่วนประกอบหลักมาจากสารสกัดจากธรรมชาติ โดยให้บริการครบวงจร 7) บริษัท ชโย กรุ๊ป จำกัด (มหาชน): CHAYO อยู่ในกลุ่มธุรกิจการเงินซึ่งดำเนินธุรกิจหลักเกี่ยวข้องกับการบริหารสินทรัพย์ด้วยคุณภาพและการให้บริการติดตามทวงถามหนี้ 8) บริษัท เอเชีย ไปโอแมส จำกัด (มหาชน): ABM อยู่ในกลุ่มทรัพยากรซึ่งดำเนินธุรกิจในการจัดหาและจัดจำหน่ายผลิตภัณฑ์เชื้อเพลิงชีวมวล ผลิตภัณฑ์จากไม้แปรรูป

4.6 อัตราส่วนกำไรสุทธิ ผลการวิเคราะห์สภาพคล่องโดยใช้อัตรากำไรสุทธิของบริษัทจดทะเบียนที่ออกจำหน่ายหุ้นแก่ประชาชนเป็นครั้งแรก ภายหลังการเข้าจดทะเบียนในตลาดหลักทรัพย์ เอ็ม เอ ไอ ปี พ.ศ. 2561 จำนวน 11 บริษัท แสดงได้ดังตารางที่ 4.13

ตารางที่ 4.13 อัตรากำไรสุทธิ ปี พ.ศ. 2561

ที่	รายชื่อบริษัท	ชื่อ หลักทรัพย์	กลุ่ม อุตสาหกรรม	อัตรากำไรสุทธิ (%)			
				ปี 2560	ปี 2562	ปี 2563	ปี 2564
1	บริษัท สโตนเฮ็นจ์ อินเทอร์เน็ต จำกัด (มหาชน)	STI	PROPCON	11.54	11.76	11.34	9.64
2	บริษัท เจ้าพระยามหานคร จำกัด (มหาชน)	CMC	PROPCON	7.56	1.69	4.92	3.65
3	บริษัท ไทย อิงเกอร์ โฮลดิ้ง จำกัด (มหาชน)	TIGER	PROPCON	10.99	8.00	5.05	4.17
4	บริษัท เอสไอเอสปี จำกัด (มหาชน)	SISB	SERVICE	2.40	19.56	14.86	19.42
5	บริษัท โซนิค อินเทอร์เน็ตเฟรช จำกัด (มหาชน)	SONIC	SERVICE	4.97	4.18	4.54	6.94
6	บริษัท เอ็ม วิชั่น จำกัด (มหาชน)	MVP	SERVICE	10.20	8.91	-20.90	2.30
7	บริษัท เค. ดับบลิว. เม็ททัล เวิร์ค จำกัด (มหาชน)	KWM	INDUS	8.00	7.91	12.20	14.46
8	บริษัท ไทยอุตสาหกรรมพลาสติก (1994) จำกัด (มหาชน)	TPLAS	INDUS	4.16	6.51	7.30	6.64
9	บริษัท ดีไอดี ไบโอเทค จำกัด (มหาชน)	DOD	CONSUMP	36.59	9.22	8.22	1.90
10	บริษัท ชโย กรุ๊ป จำกัด (มหาชน)	CHAYO	FINCIAL	28.20	34.93	29.75	27.56
11	บริษัท เอเชีย ไบโอแมส จำกัด (มหาชน)	ABM	RESOURC	1.24	- 1.68	1.09	1.15

ตารางที่ 4.13 ให้ข้อมูลรายชื่อบริษัท ชื่อหลักทรัพย์ กลุ่มอุตสาหกรรมและผลการคำนวณอัตรากำไรสุทธิของบริษัทจดทะเบียน ในตลาดหลักทรัพย์ เอ็ม เอ ไอ พ.ศ. 2561 จำนวน 11 บริษัท โดยจะวิเคราะห์ความสามารถในการทำกำไรของแต่ละบริษัท ดังนี้

1) บริษัท สโตนเฮ็นจ์ อินเทอร์เน็ต จำกัด (มหาชน): STI

ผลการดำเนินงานก่อนเข้าจดทะเบียน อัตรากำไรสุทธิ (Net Profit Margin) ในปี 2560 มีค่าเท่ากับร้อยละ 11.54 เป็นผลโดยตรงมาจากกำไรขั้นต้นเพิ่มขึ้น โดยบริษัทมีรายได้หลักมาจากธุรกิจที่ปรึกษาบริหารและควบคุมงานก่อสร้าง และรายได้จากธุรกิจออกแบบสถาปัตยกรรมและวิศวกรรม

ผลการดำเนินงานภายหลังเข้าจดทะเบียน ปี 2562-2564 หลังจากที่บริษัทได้ดำเนินธุรกิจเข้ามาในตลาดหลักทรัพย์อัตรากำไรสุทธิร้อยละ 11.76 ร้อยละ 11.34 และร้อยละ 9.64 ตามลำดับ ซึ่งมีแนวโน้มลดลง และลดลงอย่างมากในปี 2564 สาเหตุเกิดจากบริษัทมีรายได้หลักมาจากธุรกิจที่ปรึกษาบริหารและควบคุมงานก่อสร้าง และรายได้จากธุรกิจออกแบบสถาปัตยกรรมและวิศวกรรมที่มีแนวโน้มเพิ่มขึ้น แต่ในทางตรงกันข้ามกับไม่สามารถบริหารค่าใช้จ่ายต้นทุนขายและค่าใช้จ่ายในการขายและบริหารได้ ส่วนหนึ่งมาจากรายได้ที่ได้ยังไม่ได้เรียกชำระเพิ่มขึ้นโดยเฉพาะรายได้จากงานของกลุ่มลูกค้าภาครัฐซึ่งเป็นกลุ่มที่ต้องใช้เงินทุนหมุนเวียนสูงกว่ากลุ่มลูกค้าเอกชนจากการที่บริษัทให้บริการด้านอสังหาริมทรัพย์และก่อสร้าง จึงทำให้กำไรสุทธิมีแนวโน้มลดลงและดำเนินงานมีผลประกอบการกำไร เป็นผลให้อัตรากำไรสุทธิมีแนวโน้มลดลง

บริษัท สโตนเฮ็นจ์ อินเตอร์ จำกัด (มหาชน): STI อยู่ในกลุ่มอสังหาริมทรัพย์และก่อสร้างซึ่งดำเนินธุรกิจให้บริการออกแบบทั้งงานด้านสถาปัตยกรรมและวิศวกรรม ครบวงจร บริษัทมีผลการดำเนินงานซึ่งวัดด้วยอัตรากำไรสุทธิภายหลังจดทะเบียนเข้าตลาดหลักทรัพย์ เอ็ม เอ ไอ ลดลงเมื่อเทียบกับผลการดำเนินงานก่อนจดทะเบียนเข้าตลาดหลักทรัพย์

2) บริษัท เจ้าพระยามหานคร จำกัด (มหาชน): CMC

ผลการดำเนินงานก่อนเข้าจดทะเบียน อัตรากำไรสุทธิ (Net Profit Margin) ในปี 2560 มีค่าเท่ากับร้อยละ 7.56 มาจากกำไรสุทธิสำหรับปีที่เพิ่มขึ้น ซึ่งมาจากรายได้จากการขายอสังหาริมทรัพย์ จากการขายโครงสร้างคือโครงการแบงค์คอก ฮอไรซอนสาทร โดยโครงการดังกล่าวมีอัตรากำไรขั้นต้น และกำไรสุทธิเพิ่มขึ้นซึ่งมีกำไรสุทธิสัดส่วนที่มากกว่ารายได้

ผลการดำเนินงานภายหลังเข้าจดทะเบียน ปี 2562 มีอัตรากำไรสุทธิร้อยละ 1.69 เป็นผลมาจากรายได้จากการขายอสังหาริมทรัพย์ที่ลดลงหลังจากจดทะเบียนเข้าตลาดหลักทรัพย์ บริษัทมีต้นทุนขายจากอสังหาริมทรัพย์ลดลงสัมพันธ์กับรายได้ ทั้งนี้ยังคงมีค่าใช้จ่ายในการบริหารที่เพิ่มขึ้นมาจากค่าใช้จ่ายการตลาด ซึ่งเป็นค่าโฆษณา ประชาสัมพันธ์ โครงการใหม่ที่มีการเปิดตัวในปี 2561 ซึ่งเป็นโครงการอยู่ระหว่างก่อสร้าง ปี 2563 มีอัตรากำไรสุทธิเท่ากับร้อยละ 4.92 มาจากการเพิ่มขึ้นของกำไรขั้นต้นจากความสามารถในการบริหารจัดการต้นทุนการก่อสร้างและการใช้เทคโนโลยีการก่อสร้างและกระบวนการก่อสร้างที่มีประสิทธิภาพของบริษัท ถึงแม้จะอยู่ในสถานการณ์การแพร่ระบาดของ COVID-19 ในช่วงปี 2564 มีอัตรากำไรสุทธิเท่ากับร้อยละ 3.65 เป็นปีที่ภาวะตลาดอสังหาริมทรัพย์ชะลอตัวและอยู่ในสถานการณ์การแพร่ระบาดของ COVID-19

บริษัท เจ้าพระยามหานคร จำกัด (มหาชน): CMC อยู่ในกลุ่มอสังหาริมทรัพย์และก่อสร้างซึ่งประกอบธุรกิจพัฒนาอสังหาริมทรัพย์เพื่อการขายบริษัทมีผลการดำเนินงานซึ่งวัดด้วยอัตรากำไรสุทธิภายหลังจดทะเบียนเข้าตลาดหลักทรัพย์ เอ็ม เอ ไอ ลดลงเมื่อเทียบกับผลการดำเนินงานก่อนจดทะเบียนเข้าตลาดหลักทรัพย์

3) บริษัท ไทย อิงเกอร์ โฮลดิ้ง จำกัด (มหาชน): TIGER

ผลการดำเนินงานก่อนเข้าจดทะเบียน อัตรากำไรสุทธิ (Net Profit Margin) ในปี 2560 มีค่าเท่ากับร้อยละ 10.99 ผลมาจากบริษัทมีผลประกอบการกำไร เพิ่มขึ้นมาจากรายได้จากธุรกิจรับเหมาก่อสร้างและงานออกแบบจากรับรู้รายได้ค่าก่อสร้างจากโครงการใหม่หลายสัญญาในปี

ผลการดำเนินงานภายหลังเข้าจดทะเบียน ปี 2562 มีอัตรากำไรสุทธิ เท่ากับร้อยละ 8.00 มาจากกำไรสุทธิในปีลดลง ซึ่งการรับรู้รายได้ของบริษัทเป็นตามขั้นความสำเร็จของงาน ส่วนในปี 2563 มีอัตรากำไรสุทธิ เท่ากับร้อยละ 5.05 รายได้ที่ยังไม่ได้เรียกเก็บชำระมีการปรับตัวลดลงอย่างเป็นสาระสำคัญ ส่งผลให้กำไรในปีลดลง สุดท้ายในปี 2564 มีอัตรากำไรสุทธิ เท่ากับร้อยละ 4.17 สาเหตุหลักเกิดจากกำไรสุทธิลดลง เนื่องจากบริษัทได้รับผลกระทบอย่างหนักจากการแพร่ระบาดของไวรัสโควิด-19 ซึ่งบริษัทมีรายได้ลดลง ทำให้อัตราส่วนกำไรสุทธิลดลง

บริษัท ไทย อิงเกอร์ โฮลดิ้ง จำกัด (มหาชน): TIGER อยู่ในกลุ่มอสังหาริมทรัพย์ และก่อสร้างซึ่งประกอบธุรกิจให้บริการออกแบบสถาปัตยกรรม และรับเหมาก่อสร้างงานวิศวกรรม ครบวงจรบริษัทมีผลการดำเนินงานซึ่งวัดด้วยอัตรากำไรสุทธิภายหลังจดทะเบียนเข้าตลาดหลักทรัพย์ เอ็ม เอ ไอ ลดลงเมื่อเทียบกับผลการดำเนินงานก่อนจดทะเบียนเข้าตลาดหลักทรัพย์

4) บริษัท เอสไอเอสบี จำกัด (มหาชน): SISB

ผลการดำเนินงานก่อนเข้าจดทะเบียน อัตรากำไรสุทธิ (Net Profit Margin) ในปี 2560 มีค่าเท่ากับร้อยละ 2.40 สาเหตุหลักเกิดจากกำไรสุทธิในปีลดลง เป็นผลมาจากค่าเสื่อมราคา และค่าตัดจำหน่ายที่เพิ่มขึ้น จากการที่บริษัทมีการลงทุนเพื่อขยายกิจการโรงเรียนเป็นจำนวนมาก โดยมีสัดส่วนของกำไรสุทธิมากกว่าสัดส่วนของรายได้ ทั้งนี้ รายได้หลักมาจากรายได้ค่าธรรมเนียมการศึกษา ได้แก่ รายได้จากการจัดการศึกษา และรายได้ค่าสมัครเรียนและค่าแรกเข้าคือรายได้ค่าสมัครเรียนและค่าแรกเข้าเป็นรายได้จากค่าใบสมัคร ค่าสอบวัดระดับ ซึ่งค่าสอบวัดระดับจะแปรผันตามจำนวนนักเรียนแต่ละโรงเรียน

ผลการดำเนินงานภายหลังเข้าจดทะเบียน ปี 2562 มีอัตรากำไรสุทธิ เท่ากับร้อยละ 19.56 แสดงถึงบริษัทมีความสามารถในการทำกำไร มาจากการที่บริษัทมีรายได้ค่าธรรมเนียมทางการศึกษาเพิ่มขึ้น มาจากจำนวนนักเรียนที่เพิ่มขึ้น ในปี 2562 ประกอบกับอัตราค่าบริการการศึกษาเฉลี่ยที่เพิ่มขึ้นด้วย ทั้งนี้บริษัทมีการบริหารจัดการต้นทุนดีด้วย แม้ว่าบริษัทจะมีการลงทุนเพื่อขยายกิจการโรงเรียนและมีค่าเสื่อมราคาและค่าตัดจำหน่ายเพิ่มขึ้นก็ตาม บริษัทยังคงมีกำไรสุทธิเพิ่มขึ้น ต่อมาในปี 2563 - 2564 มีอัตรากำไรสุทธิเท่ากับร้อยละ 14.86 และร้อยละ 19.42 ตามลำดับ มาจากกำไรสุทธิในปีนั้นๆ เกิดจากต้นทุนทางตรง เป็นผลก่อให้เกิดกำไรขั้นต้น และค่าใช้จ่ายบริหารของบริษัท โดยในปี 2563 บริษัทมีการรับรู้ขาดทุนที่ยังไม่เกิดขึ้นจากการเปลี่ยนแปลงมูลค่าเงินลงทุน

ในตราสารหนี้-หุ้นกู้ ซึ่งออกโดยบริษัทแห่งหนึ่ง ซึ่งทำให้บริษัทรับรู้ขาดทุนที่ยังไม่เกิดขึ้นจากการแปลงมูลค่าเงินลงทุนเป็นเงิน 15.25 ล้านบาท ในขณะที่รายได้รวมของทั้ง 2 ปีมีความใกล้เคียงกัน

บริษัท เอสไอเอสบี จำกัด (มหาชน): SISB อยู่ในกลุ่มบริการซึ่งประกอบธุรกิจโรงเรียนนานาชาติ บริษัทมีผลการดำเนินงานซึ่งวัดด้วยอัตรากำไรสุทธิภายหลังจากจดทะเบียนเข้าตลาดหลักทรัพย์ เอ็ม เอ ไอ เพิ่มขึ้นภายหลังเข้าตลาด 1 ปี แล้วลดลงในปีต่อไป เมื่อเทียบกับผลการดำเนินงานก่อนจดทะเบียนเข้าตลาดหลักทรัพย์

5) บริษัท โซนิค อินเทอร์เน็ต จำกัด (มหาชน): SONIC

ผลการดำเนินงานก่อนเข้าจดทะเบียน อัตรากำไรสุทธิ (Net Profit Margin) ในปี 2560 มีค่าเท่ากับร้อยละ 4.97 สาเหตุหลักมาจากบริษัทมีผลประกอบการกำไร โดยมีรายหลักมาจากรายได้ให้บริการขนส่งทางเรือ รายได้ให้บริการขนส่งทางบก รายได้ให้บริการขนส่งทางอากาศ เป็นต้น โดยรายได้หลักมีกำไรขั้นต้น ที่เพียงพอสามารถจ่ายค่าใช้จ่ายในการขายและบริหารได้ ทั้งนี้สัดส่วนของกำไรสุทธิมากกว่ารายได้ของบริษัท

ผลการดำเนินงานภายหลังเข้าจดทะเบียน ปี 2562-2563 มีอัตรากำไรสุทธิตามลำดับ เท่ากับ ร้อยละ 4.18 และร้อยละ 4.54 เป็นผลมาจากกำไรสุทธิสำหรับปีที่เปลี่ยนแปลงเพิ่มขึ้นในสัดส่วนที่สอดคล้องกับรายได้หลักของบริษัทที่เพิ่มขึ้น ยกเว้นรายได้ค่าบริการศูนย์รวบรวมกระจายสินค้า ในปี 2563 รายได้จากบริการสำหรับสินค้าอันตราย เป็นต้น มีการลดลงของรายได้ค่าบริการศูนย์รวบรวมกระจายสินค้า ซึ่งเป็นผลกระทบจากสถานการณ์แพร่ระบาดโควิด 19 ทำให้มีงานบริการลดลง และในปี 2564 มีอัตรากำไรสุทธิร้อยละ 6.94 แสดงถึงบริษัทสามารถทำกำไรได้ดีเมื่อเทียบกับรายได้ที่ทำได้ และสามารถบริหารจัดการค่าใช้จ่ายได้ดีอัตราส่วนดังกล่าวเพิ่มขึ้นและมีค่ามากที่สุดภายหลังจดทะเบียนเข้าตลาดหลักทรัพย์ เป็นผลมาจาก บริษัทมีกำไรสุทธิเพิ่มขึ้น มาจากรายได้รายได้ค่าระวางเรือที่ปรับตัวสูงขึ้น จำนวนลูกค้าที่เพิ่มขึ้น และสามารถบริหารจัดการค่าใช้จ่ายด้านต้นทุนและค่าใช้จ่ายในการขายและบริหารได้ดี ทำให้บริษัทมีกำไรเพิ่มสูงขึ้น ทั้งนี้กำไรสุทธิเพิ่มขึ้นในสัดส่วนที่มากกว่ารายได้ที่เพิ่มขึ้น

บริษัท โซนิค อินเทอร์เน็ต จำกัด (มหาชน): SONIC กลุ่มบริการซึ่งประกอบธุรกิจให้บริการจัดการระบบโลจิสติกส์ระหว่างประเทศผ่านทางทะเลบริษัทมีผลการดำเนินงานซึ่งวัดด้วยอัตรากำไรสุทธิภายหลังจากจดทะเบียนเข้าตลาดหลักทรัพย์ เอ็ม เอ ไอ เพิ่มขึ้นอย่างต่อเนื่อง เมื่อเทียบกับผลการดำเนินงานก่อนจดทะเบียนเข้าตลาดหลักทรัพย์

6) บริษัท เอ็ม วิชั่น จำกัด (มหาชน): MVP

ผลการดำเนินงานก่อนเข้าจดทะเบียน อัตรากำไรสุทธิ (Net Profit Margin) ในปี 2560 มีค่าเท่ากับร้อยละ 10.20 สาเหตุหลักมาจากบริษัทมีรายได้ที่สำคัญมาจากการโฆษณาและเอเจนซีที่เพิ่มขึ้น และสามารถบริหารจัดการต้นทุนที่ดีขึ้น ทำให้มีผลประกอบการกำไรสุทธิ

ผลการดำเนินงานภายหลังเข้าจดทะเบียน ปี 2562-2564 มีอัตรากำไรสุทธิตามลำดับ เท่ากับ ร้อยละ 8.91 ร้อยละ -20.90 และร้อยละ 2.30 โดยทั้ง 3 ปีจะลดลงจากปี 2560 อย่างมากและมีค่าติดลบในปี 2563 จากสถานการณ์การแพร่ระบาดของโรคติดเชื้อไวรัสโคโรนา (COVID-19) ทำให้รายได้ธุรกิจการจัดการ (Event) ลดลงอย่างมากซึ่งส่งผลกระทบต่อรายได้รวมและกำไรสุทธิของกิจการ ส่งผลให้อัตรากำไรสุทธิลดลง

บริษัท เอ็ม วิชั่น จำกัด (มหาชน): MVP อยู่ในกลุ่มบริการซึ่งประกอบธุรกิจให้บริการจัดงานตามความต้องการของลูกค้าบริษัทมีผลการดำเนินงานซึ่งวัดด้วยอัตรากำไรสุทธิภายหลังจดทะเบียนเข้าตลาดหลักทรัพย์ เอ็ม เอ ไอ ลดลงเมื่อเทียบกับผลการดำเนินงานก่อนจดทะเบียนเข้าตลาดหลักทรัพย์

7) บริษัท เค. ดับบลิว. เมททัล เวิร์ค จำกัด (มหาชน): KWM

ผลการดำเนินงานก่อนเข้าจดทะเบียน อัตรากำไรสุทธิ (Net Profit Margin) ในปี 2560 มีค่าเท่ากับร้อยละ 8.00 มีสาเหตุมาจากกำไรจากการดำเนินงานของบริษัทมีการปรับตัวเพิ่มขึ้น มาจากรายได้หลัก ได้แก่ รายได้จากการขายใบผล รายได้จากการขายโครงผล รายได้จากการขายใบเกลียว รายได้จากการขายใบดิน เป็นต้น

ผลการดำเนินงานภายหลังเข้าจดทะเบียน ปี 2563-2564 มีอัตรากำไรสุทธิตามลำดับ เท่ากับ ร้อยละ 7.91 ร้อยละ 12.20 และร้อยละ 14.46 ซึ่งมีแนวโน้มเพิ่มขึ้นอย่างต่อเนื่องมาจากการเปลี่ยนแปลงกำไรสุทธิเพิ่มขึ้นในแต่ละปี จากรายได้จากการขายที่เพิ่มขึ้น โดยมีรายได้หลักจากการขายใบผลซึ่งเพิ่มขึ้นอย่างมาก เกิดจากเกษตรกรขยายพื้นที่การเพาะปลูกทั้งข้าวนาปีและนาปรังมีความจำเป็นต้องใช้อุปกรณ์ต่อพ่วงทางเกษตรและใบผลเป็นอุปกรณ์สำคัญที่ใช้ในการเตรียมดิน ส่งผลให้ยอดขายโดยรวมของสินค้ากลุ่มใบผลเพิ่มมากขึ้น ทั้งนี้ บริษัทสามารถบริหารค่าใช้จ่ายในการขายและบริหารได้ดีทำให้มีกำไรสุทธิเพิ่มขึ้น

บริษัท เค. ดับบลิว. เมททัล เวิร์ค จำกัด (มหาชน): KWM อยู่ในกลุ่มบริการซึ่งประกอบธุรกิจผลิตและจัดจำหน่ายอุปกรณ์สำหรับใช้ในการเกษตร โดยมีสินค้าหลักเป็นใบผล เป็นต้น บริษัทมีผลการดำเนินงานซึ่งวัดด้วยอัตรากำไรสุทธิภายหลังจดทะเบียนเข้าตลาดหลักทรัพย์ เอ็ม เอ ไอ เพิ่มขึ้นอย่างต่อเนื่อง เมื่อเทียบกับผลการดำเนินงานก่อนจดทะเบียนเข้าตลาดหลักทรัพย์

8) บริษัท ไทยอุตสาหกรรมพลาสติก (1994) จำกัด (มหาชน): TPLAS

ผลการดำเนินงานก่อนเข้าจดทะเบียน อัตรากำไรสุทธิ (Net Profit Margin) ในปี 2560 มีค่าเท่ากับร้อยละ 4.16 สาเหตุหลักเกิดจากบริษัทดำเนินกิจการมีผลประกอบการกำไรจากการที่บริษัทมีรายได้จากการขายเพิ่มขึ้นโดยมีจำนวนขายถุงพลาสติกและฟิล์มยืดห่อหุ้มอาหารเพิ่มขึ้น และมีกลุ่มลูกค้าหลักคือ กลุ่มยี่เปื้อะ ชาปี๊วะ และแผงร้านค้าในตลาดสด และบริษัทสามารถบริหาร

จัดการค่าใช้จ่ายในการขนส่งและกระจายสินค้าและค่าใช้จ่ายในการบริหารได้ดี ทำให้บริษัทสามารถนำรายได้ของกิจการไปบริหารก่อให้เกิดกำไรสุทธิได้

ผลการดำเนินงานภายหลังเข้าจดทะเบียน ปี 2562-2564 มีอัตรากำไรสุทธิตามลำดับ เท่ากับ ร้อยละ 6.51 ร้อยละ 7.30 และร้อยละ 6.64 ซึ่งเพิ่มขึ้นจากปี 2560 ก่อนจดทะเบียนเข้าตลาดหลักทรัพย์ เอ็ม เอ ไอ ถึงแม้ว่าบริษัทจะมียอดขายที่ลดลง ซึ่งตั้งแต่ปี 2562 มีการรณรงค์ใช้ถุงพลาสติกจึงส่งผลกระทบต่อบริษัททางอ้อม ทำให้ปริมาณการขายกลุ่มสินค้าถึงพลาสติกและฟิล์มยืดห่อหุ้มอาหารที่ลดลง

และในปี 2563 บริษัทมียอดขายกลุ่มสินค้าใหม่คือบรรจุภัณฑ์กระดาษสำหรับบรรจุอาหาร ภายใต้ตราสินค้า “B-Lean” ได้วางจำหน่าย และเพิ่มกำลังการผลิตอย่างต่อเนื่องทำให้ยอดขายในปี 2563 เพิ่มขึ้นและก่อให้เกิดกำไรเพิ่มขึ้น ต่อมาในปี 2564 กำไรสุทธิปรับตัวลดลงเป็นผลมาจากมีค่าใช้จ่ายที่เกิดขึ้นจากผลกระทบสถานการณ์การแพร่ระบาดของ COVID-19 ทำให้กำไรสุทธิลดลง

บริษัท ไทยอุตสาหกรรมพลาสติก (1994) จำกัด (มหาชน): TPLAS อยู่ในกลุ่มสินค้าอุตสาหกรรมซึ่งดำเนินธุรกิจผลิตและจัดจำหน่ายผลิตภัณฑ์ถุงบรรจุอาหารและถุงพลาสติกหิ้ว บริษัทมีผลการดำเนินงานซึ่งวัดด้วยอัตรากำไรสุทธิภายหลังจดทะเบียนเข้าตลาดหลักทรัพย์ เอ็ม เอ ไอ เพิ่มขึ้นอย่างต่อเนื่อง เมื่อเทียบกับผลการดำเนินงานก่อนจดทะเบียนเข้าตลาดหลักทรัพย์

9) บริษัท ดีไอดี ไบโอเทค จำกัด (มหาชน): DOD

ผลการดำเนินงานก่อนเข้าจดทะเบียนอัตรากำไรสุทธิ (Net Profit Margin) ในปี 2560 มีค่าเท่ากับร้อยละ 36.59 สาเหตุหลักมาจากบริษัทมีผลประกอบการกำไร เกิดจากรายได้จากการขายที่เพิ่มขึ้นอย่างมากในปี ในขณะที่ต้นทุนขายและค่าใช้จ่ายในการขายและบริหารลดลง ทำให้บริษัทมีกำไรเพิ่มขึ้น

ผลการดำเนินงานภายหลังเข้าจดทะเบียน ปี 2562-2564 มีอัตรากำไรสุทธิตามลำดับ เท่ากับ ร้อยละ 9.22 ร้อยละ 8.22 และร้อยละ 1.90 ซึ่งมีแนวโน้มลดลงอย่างต่อเนื่องหลังจากจดทะเบียนเข้าตลาดหลักทรัพย์เอ็ม เอ ไอ เกิดจากกำไรสุทธิที่เปลี่ยนแปลงในแต่ละปี ในขณะที่บริษัทมีรายได้เพิ่มขึ้นแสดงถึงบริษัทไม่สามารถบริหารรายได้ก่อให้เกิดกำไรได้อย่างมีประสิทธิภาพ

บริษัท ดีไอดี ไบโอเทค จำกัด (มหาชน): DOD อยู่ในกลุ่มสินค้าอุปโภคบริโภคซึ่งดำเนินธุรกิจเป็นผู้รับจ้างผลิตผลิตภัณฑ์อาหารเสริม ที่มีส่วนประกอบหลักมาจากสารสกัดจากธรรมชาติ โดยให้บริการครบวงจรบริษัทมีผลการดำเนินงานซึ่งวัดด้วยอัตรากำไรสุทธิภายหลังจดทะเบียนเข้าตลาดหลักทรัพย์ เอ็ม เอ ไอ ลดลงเมื่อเทียบกับผลการดำเนินงานก่อนจดทะเบียนเข้าตลาดหลักทรัพย์

10) บริษัท ชโย กรุ๊ป จำกัด (มหาชน): CHAYO

ผลการดำเนินงานก่อนเข้าจดทะเบียน อัตรากำไรสุทธิ (Net Profit Margin) ในปี 2560 มีค่าเท่ากับร้อยละ 28.20 สาเหตุหลักมาจากการเพิ่มขึ้นของกำไรสุทธิ ที่เกิดจากการที่บริษัท มีรายได้จากการขายหลักประกันของหนี้ด้วยคุณภาพได้เพิ่มมากขึ้น มียอดการจัดเก็บเพิ่มมากขึ้น ทำให้บริษัทมีกำไรสุทธิเพิ่มขึ้น

ผลการดำเนินงานภายหลังเข้าจดทะเบียน ปี 2562 มีอัตรากำไรสุทธิเท่ากับ ร้อยละ 34.93 เกิดจากกำไรสุทธิเพิ่มขึ้น โดยสาเหตุส่วนใหญ่เป็นผลมาจากการเพิ่มขึ้นของรายได้ ดอกเบี้ย รายได้จากการให้บริการเร่งรัดหนี้สินและกำไรจากการขายสินทรัพย์รอการขาย ปี 2563 - 2564 มีอัตรากำไรสุทธิ ตามลำดับเท่ากับ ร้อยละ 29.75 และร้อยละ 27.56 ซึ่งมีแนวโน้มลดลง เกิดจากรายได้ที่เปลี่ยนแปลงเพิ่มขึ้นในแต่ละปี ซึ่งเป็นไปในทิศทางเดียวกับกำไรสุทธิในปีที่เพิ่มขึ้น ส่วนใหญ่มาจากรายได้ดอกเบี้ยซึ่งเป็นไปตามยอดจัดเก็บและการขายหลักประกันที่เพิ่มสูงขึ้น และการตัดต้นทุนที่น้อยลงจากพอร์ตหนี้ด้วยคุณภาพที่ใกล้เคียงกำหนด

บริษัท ชโย กรุ๊ป จำกัด (มหาชน): CHAYO อยู่ในกลุ่มธุรกิจการเงินซึ่งดำเนิน ธุรกิจหลักเกี่ยวข้องกับการบริหารสินทรัพย์ด้วยคุณภาพและการให้บริการติดตามทวงถามหนี้บริษัทมี ผลการดำเนินงานซึ่งวัดด้วยอัตรากำไรสุทธิภายหลังจดทะเบียนเข้าตลาดหลักทรัพย์ เอ็ม เอ ไอ เพิ่มขึ้นภายหลังเข้าตลาด 1 ปี แล้วลดลงในปีต่อไป เมื่อเทียบกับผลการดำเนินงานก่อนจดทะเบียน เข้าตลาดหลักทรัพย์

11) บริษัท เอเชีย ไปโอแมส จำกัด (มหาชน): ABM

ผลการดำเนินงานก่อนเข้าจดทะเบียน อัตรากำไรสุทธิ (Net Profit Margin) ในปี 2560 มีค่าเท่ากับร้อยละ 1.24 สาเหตุหลักมาจากในปี 2560 บริษัทมีผลประกอบการกำไรมาจาก กำไรขั้นต้นที่เพิ่มขึ้น ในขณะที่ต้นทุนในการจัดจำหน่ายและค่าใช้จ่ายในการบริหารเพิ่มขึ้นเช่นกัน แต่ บริษัทก็สามารถบริหารกิจการจากรายได้ในการขายสินค้าและบริการที่ลดลง ให้มีผลประกอบการกำไร สุทธิในปีได้

ผลการดำเนินงานภายหลังเข้าจดทะเบียน ปี 2562-2564 มีอัตราผลตอบแทน ต่อสินทรัพย์ ตามลำดับ เท่ากับ ร้อยละ -1.68 ร้อยละ 1.09 และร้อยละ 1.15 ซึ่งมีแนวโน้มลดลง เมื่อเทียบกับปี 2560 เกิดจากผลการดำเนินงานขาดทุนหรือกำไรลดลงในแต่ละปี ในปี 2562 บริษัท มีผลดำเนินการขาดทุน จากการที่บริษัทมีต้นทุนขายเพิ่มขึ้นซึ่งสอดคล้องกับรายได้ที่เพิ่มขึ้น แต่ก็ไม่ เพียงพอที่จ่ายค่าใช้จ่ายในการขายและบริหารของกิจการได้ ต่อมาในปี 2563-2564 บริษัทมีผล ประกอบการกำไรส่วนหนึ่งมาจากรายได้จากการขายสินค้าและบริการที่เพิ่มขึ้น สาเหตุหลักมาจาก ปริมาณการขายชีวมวลที่มีราคาสินค้าเฉลี่ยเพิ่มสูงขึ้น

บริษัท เอเชีย ไปโอแมส จำกัด (มหาชน): ABM อยู่ในกลุ่มทรัพยากรซึ่งดำเนินธุรกิจในการจัดหาและจัดจำหน่ายผลิตภัณฑ์เชื้อเพลิงชีวมวล ผลิตภัณฑ์จากไม้แปรรูปบริษัทมีผลการดำเนินงานซึ่งวัดด้วยอัตรากำไรสุทธิภายหลังจากจดทะเบียนในตลาดหลักทรัพย์ เอ็ม เอ ไอ ลดลงเมื่อเทียบกับผลการดำเนินงานก่อนจดทะเบียนในตลาดหลักทรัพย์

จากผลการวิเคราะห์อัตรากำไรสุทธิของบริษัทจดทะเบียนอาจสรุปเป็นภาพรวมได้ว่ามีแนวโน้มลดลง จะมีบางบริษัทที่มีผลการดำเนินงานภายหลังจากจดทะเบียนในตลาดมีค่าเพิ่มขึ้น ซึ่งผลการดำเนินงานลดลงหลังเข้าจดทะเบียนในตลาดหลักทรัพย์ เอ็ม เอ ไอ จะเพิ่มขึ้นหรือลดลงจะสัมพันธ์กับความสามารถในการทำกำไรของแต่ละบริษัท ซึ่งสามารถแสดงเป็นกราฟได้ดังภาพที่ 4.13

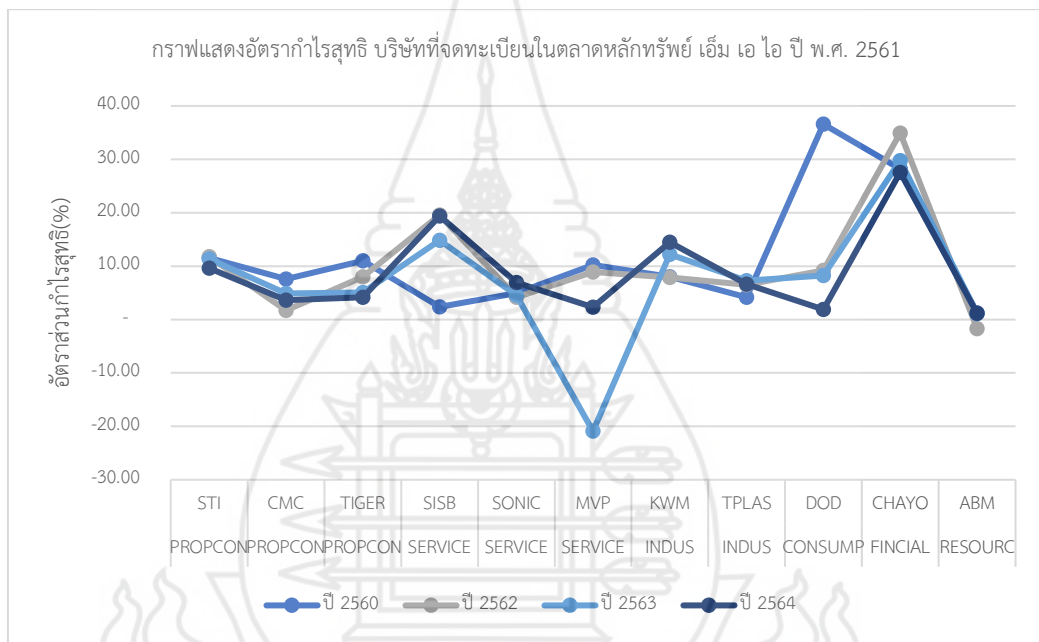

ภาพที่ 4.13 กราฟแสดงอัตรากำไรสุทธิ บริษัทที่จดทะเบียนในตลาดหลักทรัพย์ เอ็ม เอ ไอ ปี พ.ศ. 2561

จากภาพที่ 4.13 ซึ่งแสดงการเปลี่ยนแปลงของความสามารถในการทำกำไร โดยวัดจากอัตรากำไรสุทธิของบริษัทที่จดทะเบียนในตลาดหลักทรัพย์ เอ็ม เอ ไอ ปี พ.ศ. 2561 จำนวน 11 บริษัท จะอธิบายได้ว่าแต่ละบริษัทในภาพรวมมีแนวโน้มความสามารถในการทำกำไรลดลงจะมีบางบริษัทที่มีผลการดำเนินงานภายหลังจากจดทะเบียนในตลาดมีค่าเพิ่มขึ้น โดยที่ผลการดำเนินงานลดลงหลังเข้าจดทะเบียนในตลาดหลักทรัพย์ เอ็ม เอ ไอ จะเพิ่มขึ้นหรือลดลงในแต่ละบริษัทมีความสัมพันธ์กับความสามารถในการทำกำไรของแต่ละบริษัท โดยบริษัทที่มีแนวโน้มลดลง 6 บริษัท ได้แก่ 1) บริษัท สโตนเฮ็นจ์ อินเตอร์ จำกัด (มหาชน): STI อยู่ในกลุ่มอสังหาริมทรัพย์และก่อสร้างซึ่ง

ดำเนินธุรกิจให้บริการออกแบบทั้งงานด้านสถาปัตยกรรมและวิศวกรรม ครบวงจร 2) บริษัท เจ้าพระยามหานคร จำกัด (มหาชน): CMC อยู่ในกลุ่มอสังหาริมทรัพย์และก่อสร้างซึ่งประกอบธุรกิจพัฒนาอสังหาริมทรัพย์เพื่อการขาย 3) บริษัท ไทย อิงเกอร์ โฮลดิ้ง จำกัด (มหาชน): TIGER อยู่ในกลุ่มอสังหาริมทรัพย์และก่อสร้างซึ่งประกอบธุรกิจให้บริการออกแบบสถาปัตยกรรม และ รับเหมาก่อสร้างงานวิศวกรรมครบวงจร 4) บริษัท เอ็ม วิชั่น จำกัด (มหาชน): MVP อยู่ในกลุ่มบริการซึ่งประกอบธุรกิจให้บริการจัดงานตามความต้องการของลูกค้า 5) บริษัท ดีโอดี ไบโอเทค จำกัด (มหาชน): DOD อยู่ในกลุ่มสินค้าอุปโภคบริโภคซึ่งดำเนินธุรกิจเป็นผู้รับจ้างผลิตผลิตภัณฑ์อาหารเสริม ที่มีส่วนประกอบหลักมาจากสารสกัดจากธรรมชาติ โดยให้บริการครบวงจร 6) บริษัท เอเชีย ไปโอแมส จำกัด (มหาชน): ABM อยู่ในกลุ่มทรัพยากรซึ่งดำเนินธุรกิจในการจัดหาและจัดจำหน่ายผลิตภัณฑ์เชื้อเพลิงชีวมวล ผลิตภัณฑ์จากไม้แปรรูป

ส่วนที่ 5 ผลการศึกษาค่าเฉลี่ย ค่าสูงสุด และค่าต่ำสุดของอัตราส่วนบริษัทที่เข้าจดทะเบียนในตลาดหลักทรัพย์ เอ็ม เอ ไอ ใน พ.ศ. 2561

การอธิบายผลการศึกษาค่าเฉลี่ย ค่าสูงสุด และค่าต่ำสุดของอัตราส่วนที่บริษัทที่เข้าจดทะเบียนในตลาดหลักทรัพย์ เอ็ม เอ ไอ ใน พ.ศ. 2561 จะอธิบายตามผลของการคำนวณค่าเฉลี่ย และการหาค่าสูงสุด และค่าต่ำสุด แสดงได้ดังตารางที่ 4.13

ตารางที่ 4.14 ค่าเฉลี่ย ค่าสูงสุด และค่าต่ำสุด ของอัตราส่วนบริษัทที่เข้าจดทะเบียนในตลาดหลักทรัพย์ เอ็ม เอ ไอ ใน พ.ศ. 2561

อัตราส่วน	สถิติ	เข้าจดทะเบียน ปี 2561			
		ก่อนเข้า ตลาด ปี 60	หลังเข้า ตลาด ปี 62	หลังเข้า ตลาด ปี 63	หลังเข้า ตลาด ปี 64
อัตราส่วนเงินทุนหมุนเวียน (Current Ratio)	ค่าเฉลี่ย	1.67	2.99	2.16	2.63
	ค่าสูงสุด	4.65	8.07	3.88	4.22
	ค่าต่ำสุด	0.23	0.89	0.85	0.89
อัตราส่วนเงินทุนหมุนเวียนเร็ว (Quick ratio)	ค่าเฉลี่ย	1.06	1.90	1.19	1.57
	ค่าสูงสุด	2.70	5.71	2.69	4.20
	ค่าต่ำสุด	0.06	0.17	0.09	0.38

ตารางที่ 4.14 (ต่อ)

อัตราส่วน	สถิติ	เข้าจดทะเบียน ปี 2561			
		ก่อนเข้า ตลาด ปี 60	หลังเข้า ตลาด ปี 62	หลังเข้า ตลาด ปี 63	หลังเข้า ตลาด ปี 64
อัตราส่วนสภาพคล่อง	ค่าเฉลี่ย	0.25	0.10	0.30	-0.20
กระแสเงินสด (Operating Cash Flow to CL)	ค่าสูงสุด	2.28	2.07	1.98	0.70
	ค่าต่ำสุด	-1.57	-1.62	-1.69	-2.81
อัตราผลตอบแทนต่อสินทรัพย์ (Return on Asset)	ค่าเฉลี่ย	14.23	8.37	7.13	10.40
	ค่าสูงสุด	34.51	14.31	17.67	22.54
	ค่าต่ำสุด	1.12	-1.64	-12.35	2.42
อัตราผลตอบแทนต่อส่วนของผู้ถือหุ้น (Return on Equity)	ค่าเฉลี่ย	24.83	9.17	7.10	13.14
	ค่าสูงสุด	56.76	19.88	22.31	27.27
	ค่าต่ำสุด	7.46	-6.69	-29.72	1.66
อัตรากำไรสุทธิ (Net Profit Margin)	ค่าเฉลี่ย	11.44	10.09	7.12	8.89
	ค่าสูงสุด	36.59	34.93	29.75	27.56
	ค่าต่ำสุด	1.24	-1.68	-20.90	1.15

ตารางที่ 4.14 ให้ข้อมูลค่าเฉลี่ย ค่าสูงสุด และค่าต่ำสุดของอัตราส่วนเงินทุนหมุนเวียน อัตราส่วนเงินทุนหมุนเวียนเร็ว อัตราส่วนสภาพคล่องกระแสเงินสด อัตราผลตอบแทนต่อสินทรัพย์ อัตราผลตอบแทนต่อส่วนของผู้ถือหุ้น และอัตรากำไรสุทธิ ของบริษัทจดทะเบียนที่ออกจำหน่ายหุ้นแก่ประชาชนเป็นครั้งแรก ภายหลังจากการเข้าจดทะเบียนในตลาดหลักทรัพย์ เอ็ม เอ ไอ

ในปี 2562 อัตราส่วนเงินทุนหมุนเวียนมีค่าเฉลี่ยประมาณ 1.67 เท่า ในขณะที่ค่าสูงสุดและค่าต่ำสุดเท่ากับ 4.65 เท่า และ 0.23 เท่า ตามลำดับ อัตราส่วนเงินทุนหมุนเวียนเร็วมีค่าเฉลี่ยประมาณ 1.06 เท่า ในขณะที่ค่าสูงสุดและค่าต่ำสุดเท่ากับ 4.30 เท่า และ 0.27 เท่า ตามลำดับ อัตราส่วนสภาพคล่องกระแสเงินสด มีค่าเฉลี่ยประมาณ 0.25 เท่า ในขณะที่ค่าสูงสุดและค่าต่ำสุดเท่ากับ 2.28 เท่า และ -1.57 เท่า ตามลำดับ อัตราผลตอบแทนต่อสินทรัพย์ มีค่าเฉลี่ยประมาณ 14.23 เท่า ในขณะที่ค่าสูงสุดและค่าต่ำสุดเท่ากับ 34.51 เท่า และ 1.12 เท่า ตามลำดับ อัตราผลตอบแทนต่อส่วนของผู้ถือหุ้น มีค่าเฉลี่ยประมาณ 24.83 เท่า ในขณะที่ค่าสูงสุดและค่าต่ำสุดเท่ากับ 56.76 เท่า และ 7.46 เท่า ตามลำดับ อัตรากำไรสุทธิมีค่าเฉลี่ยประมาณ 11.44 เท่า ในขณะที่ค่าสูงสุดและค่าต่ำสุดเท่ากับ 36.59 เท่า และ 1.24 เท่า ตามลำดับ ซึ่งแสดงได้ดังตารางที่ 4.13

ในปี 2563 อัตราส่วนเงินทุนหมุนเวียนมีค่าเฉลี่ยประมาณ 2.16 เท่า ในขณะที่ค่าสูงสุดและค่าต่ำสุดเท่ากับ 3.88 เท่า และ 0.85 เท่า ตามลำดับ อัตราส่วนเงินทุนหมุนเวียนเร็วมีค่าเฉลี่ยประมาณ 1.19 เท่า ในขณะที่ค่าสูงสุดและค่าต่ำสุดเท่ากับ 2.69 เท่า และ 0.09 เท่า ตามลำดับ อัตราส่วนสภาพคล่องกระแสเงินสด มีค่าเฉลี่ยประมาณ 0.30 เท่า ในขณะที่ค่าสูงสุดและค่าต่ำสุดเท่ากับ 1.98 เท่า และ -1.69 เท่า ตามลำดับ อัตราผลตอบแทนต่อสินทรัพย์ มีค่าเฉลี่ยประมาณ 7.13 เท่า ในขณะที่ค่าสูงสุดและค่าต่ำสุดเท่ากับ 17.67 เท่า และ -12.35 เท่า ตามลำดับ อัตราผลตอบแทนต่อส่วนของผู้ถือหุ้น มีค่าเฉลี่ยประมาณ 7.10 เท่า ในขณะที่ค่าสูงสุดและค่าต่ำสุดเท่ากับ 22.31 เท่า และ -29.72 เท่า ตามลำดับ อัตรากำไรสุทธิมีค่าเฉลี่ยประมาณ 7.12 เท่า ในขณะที่ค่าสูงสุดและค่าต่ำสุดเท่ากับ 29.75 เท่า และ -20.90 เท่า ตามลำดับ ซึ่งแสดงได้ดังตารางที่ 4.13

ในปี 2564 อัตราส่วนเงินทุนหมุนเวียนมีค่าเฉลี่ยประมาณ 2.63 เท่า ในขณะที่ค่าสูงสุดและค่าต่ำสุดเท่ากับ 4.22 เท่า และ 0.89 เท่า ตามลำดับ อัตราส่วนเงินทุนหมุนเวียนเร็วมีค่าเฉลี่ยประมาณ 1.57 เท่า ในขณะที่ค่าสูงสุดและค่าต่ำสุดเท่ากับ 4.20 เท่า และ 0.38 เท่า ตามลำดับ อัตราส่วนสภาพคล่องกระแสเงินสด มีค่าเฉลี่ยประมาณ -0.20 เท่า ในขณะที่ค่าสูงสุดและค่าต่ำสุดเท่ากับ 0.70 เท่า และ -2.81 เท่า ตามลำดับ อัตราผลตอบแทนต่อสินทรัพย์ มีค่าเฉลี่ยประมาณ 10.40 เท่า ในขณะที่ค่าสูงสุดและค่าต่ำสุดเท่ากับ 22.54 เท่า และ 2.42 เท่า ตามลำดับ อัตราผลตอบแทนต่อส่วนของผู้ถือหุ้น มีค่าเฉลี่ยประมาณ 13.14 เท่า ในขณะที่ค่าสูงสุดและค่าต่ำสุดเท่ากับ 27.27 เท่า และ 1.66 เท่า ตามลำดับ อัตรากำไรสุทธิมีค่าเฉลี่ยประมาณ 8.89 เท่า ในขณะที่ค่าสูงสุดและค่าต่ำสุดเท่ากับ 27.56 เท่า และ 1.15 เท่า ตามลำดับ ซึ่งแสดงได้ดังตารางที่ 4.13

ส่วนที่ 6 ผลการวิเคราะห์ค่าเฉลี่ยของอัตราส่วนบริษัทที่เข้าจดทะเบียนในตลาดหลักทรัพย์ เอ็ม เอ ไอ ปี พ.ศ. 2561

การอธิบายผลการวิเคราะห์ค่าเฉลี่ยของอัตราส่วนบริษัทที่เข้าจดทะเบียนในตลาดหลักทรัพย์ เอ็ม เอ ไอ ปี พ.ศ. 2561 จะอธิบายตามผลของค่าเฉลี่ยของอัตราส่วนบริษัทของบริษัทที่เข้าจดทะเบียนแสดงได้ดังภาพที่ 4.14

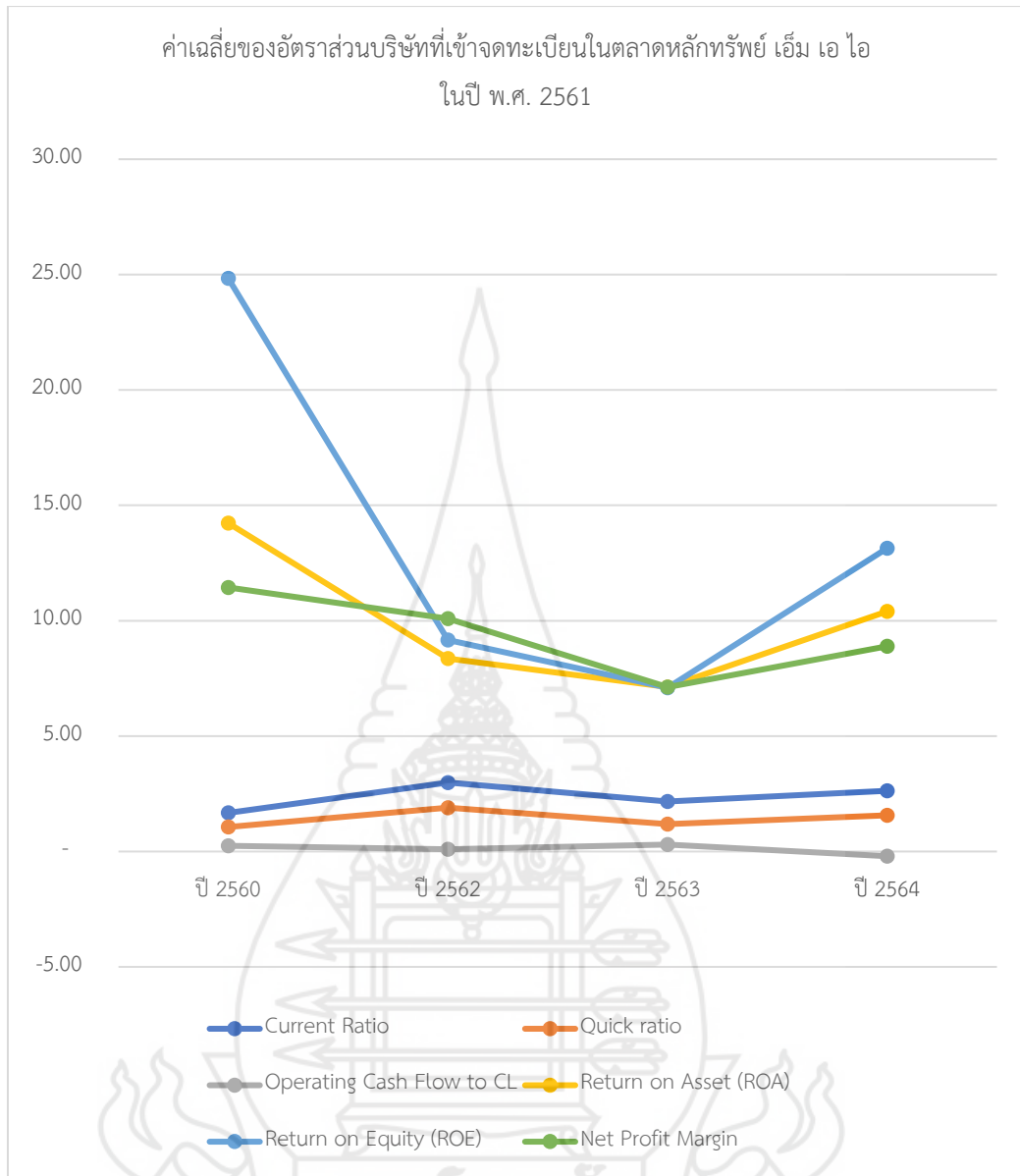

ภาพที่ 4.14 กราฟแสดงค่าเฉลี่ยของอัตราส่วนบริษัทที่เข้าจดทะเบียน
ในตลาดหลักทรัพย์ เอ็ม เอ ไอ ในปี พ.ศ. 2561

จากภาพที่ 4.14 ซึ่งแสดงค่าเฉลี่ยของอัตราส่วนของบริษัทที่เข้าจดทะเบียนในตลาดหลักทรัพย์ เอ็ม เอ ไอ ใน พ.ศ. 2561 จำนวน 11 บริษัท จะอธิบายได้ว่าอัตราส่วนการวัดสภาพคล่องทางการเงินของแต่ละบริษัทจะเพิ่มสูงขึ้นในปีที่มีการจดทะเบียนเข้าในตลาดหลักทรัพย์ เอ็ม เอ ไอ เนื่องจากแต่ละบริษัทมีการออกจำหน่ายหุ้นไอพีโอ ให้แก่ประชาชนเป็นครั้งแรก ทำให้ในส่วนของเงินสดและรายการเทียบเท่าเงินสดเพิ่มขึ้น และในบางบริษัทมีการนำเงินสดที่ได้จากการออกจำหน่ายหุ้นไอพีโอไปชำระหนี้สินภายในบริษัท ส่งผลให้สภาพคล่องดีขึ้น และยังไม่ได้มีการนำเงินที่ได้ไปลงทุน

เพื่อให้เกิดกำไร และอัตราส่วนความสามารถในการทำกำไร ผลตอบแทนในส่วนของผู้ถือหุ้น และผลตอบแทนของสินทรัพย์ อัตรากำไรสุทธิ นั้น ในภาพรวมมีผลการดำเนินงานลดลงหลังเข้าจดทะเบียนเข้าในตลาดหลักทรัพย์ เอ็ม เอ ไอ ซึ่งการเพิ่มขึ้นหรือลดลงในแต่ละบริษัทมีความสัมพันธ์กับผลการดำเนินงาน หากปีใดที่บริษัทมีสินทรัพย์โดยรวม ส่วนของผู้ถือหุ้น และรายได้รวมสูงขึ้น และมีการเพิ่มขึ้นในสัดส่วนที่น้อยกว่ากำไรที่เพิ่มขึ้น ก็จะทำให้ความสามารถในการทำกำไรของแต่ละบริษัทมีการเพิ่มขึ้น บางบริษัทเพิ่มขึ้นในทุกๆ ปี หรือบางบริษัทเพิ่มขึ้นและลดลงจนประสบผลขาดทุนซึ่งมาจากหลายสาเหตุ ไม่ว่าจะเป็นการบริหารจัดการรายได้และค่าใช้จ่ายอย่างมีประสิทธิภาพ สภาวะเศรษฐกิจ และสถานการณ์การแพร่ระบาดของ COVID-19 ในช่วงปี 2563 และกลับมาฟื้นตัวอีกครั้งในปี 2564



บทที่ 5

สรุปการศึกษา อภิปรายผล และข้อเสนอแนะ

1. สรุปการศึกษา

การศึกษานี้มีวัตถุประสงค์เพื่อวิเคราะห์สภาพคล่องและความสามารถในการทำกำไรของบริษัทจดทะเบียนที่ออกจำหน่ายหุ้นแก่ประชาชนเป็นครั้งแรก ภายหลังจากเข้าจดทะเบียนในตลาดหลักทรัพย์ เอ็ม เอ ไอ โดยศึกษาประชากรคือ บริษัทจดทะเบียนที่ออกจำหน่ายหุ้นแก่ประชาชนเป็นครั้งแรกในตลาดหลักทรัพย์ เอ็ม เอ ไอ ในปีที่จดทะเบียนปี พ.ศ. 2560 ถึง ปี พ.ศ. 2561 รวมทั้งสิ้น 28 บริษัท ประกอบด้วย บริษัทที่เข้าจดทะเบียนออกจำหน่ายแก่ประชาชนครั้งแรกในปี พ.ศ. 2560 จำนวน 17 บริษัท และบริษัทที่เข้าจดทะเบียนออกจำหน่ายแก่ประชาชนครั้งแรกในปี พ.ศ. 2561 มี 11 บริษัท วิธีการที่ใช้ในการศึกษา คือ อัตราส่วนทางการเงินซึ่งเป็นอัตราส่วนวัดสภาพคล่องและความสามารถในการทำกำไร ประกอบด้วย 1) อัตราส่วนเงินทุนหมุนเวียน 2) อัตราส่วนเงินทุนหมุนเวียนเร็ว 3) อัตราส่วนสภาพคล่องกระแสเงินสด 4) อัตราผลตอบแทนของสินทรัพย์ 5) อัตราส่วนผลตอบแทนต่อส่วนของผู้ถือหุ้น 6) อัตราส่วนกำไรสุทธิ และการวิเคราะห์แนวโน้มด้วยกราฟเส้น ผลการศึกษาพบว่า

1.1 สภาพคล่องของบริษัทจดทะเบียนที่ออกจำหน่ายหุ้นแก่ประชาชนเป็นครั้งแรก ภายหลังจากเข้าจดทะเบียนในตลาดหลักทรัพย์ เอ็ม เอ ไอ เพิ่มขึ้นตลอดระยะเวลาทั้ง 3 ปี เมื่อเปรียบเทียบกับก่อนการเข้าจดทะเบียนในตลาดหลักทรัพย์ เอ็ม เอ ไอ ดังนี้

1.1.1 อัตราส่วนเงินทุนหมุนเวียน (Current Ratio) จากการวิเคราะห์ผลข้อมูล อัตราส่วนเงินทุนหมุนเวียนจำนวน 28 บริษัท ที่จดทะเบียนเข้าในตลาดหลักทรัพย์ เอ็ม เอ ไอ ในปี 2560 – 2561 พบว่า มีอัตราส่วนเงินทุนหมุนเวียนที่เพิ่มขึ้นตลอดระยะเวลาทั้ง 3 ปี ภายหลังจากเข้าจดทะเบียนในตลาดหลักทรัพย์เอเอ็ม เอ ไอ ทั้งหมด 6 บริษัท และ 4 อุตสาหกรรม ได้แก่ 1) บริษัท ชโย กรุ๊ป จำกัด (มหาชน): CHAYO กลุ่มธุรกิจการเงิน 2) บริษัท เมกาเคม (ประเทศไทย) จำกัด (มหาชน): MGT กลุ่มสินค้าอุตสาหกรรม 3) บริษัท เจ้าพระยามหานคร จำกัด (มหาชน): CMC กลุ่มอสังหาริมทรัพย์และก่อสร้าง 4) บริษัท ฟลอยด์ จำกัด (มหาชน): FLOYD กลุ่มอสังหาริมทรัพย์และก่อสร้าง 5) บริษัท ไทย อิงเกอร์ โฮลดิ้ง จำกัด (มหาชน): TIGER กลุ่มอสังหาริมทรัพย์และก่อสร้าง 6) บริษัท เอ็ม วิชั่น จำกัด (มหาชน): MVP กลุ่มบริการ

1.1.2 อัตราส่วนเงินทุนหมุนเวียนเร็ว (Quick Ratio) จากการวิเคราะห์ผลข้อมูลอัตราส่วนเงินทุนหมุนเวียนเร็วจำนวน 28 บริษัท ที่จดทะเบียนเข้าในตลาดหลักทรัพย์ เอ็ม เอ ไอ ในปี 2560 – 2561 พบว่า มีอัตราส่วนเงินทุนหมุนเวียนเร็วที่เพิ่มขึ้นตลอดระยะเวลาทั้ง 3 ปี ภายหลังจากการเข้าจดทะเบียนในตลาดหลักทรัพย์ เอ็ม เอ ไอ จำนวน 4 บริษัท 4 อุตสาหกรรม ได้แก่ 1) บริษัท ชันสวีท จำกัด (มหาชน): SUN กลุ่มเกษตรและอุตสาหกรรมอาหาร 2) บริษัท ซโย กรุ๊ป จำกัด (มหาชน): CHAYO กลุ่มธุรกิจการเงิน 3) บริษัท เมกาเคม (ประเทศไทย) จำกัด (มหาชน): MGT สินค้าอุตสาหกรรม 4) บริษัท ฟลอยด์ จำกัด (มหาชน): FLOYD กลุ่มอสังหาริมทรัพย์และก่อสร้าง

1.1.3 อัตราส่วนสภาพคล่องกระแสเงินสด (Operating Cash Flow to Current Liabilities) จากการวิเคราะห์ผลข้อมูลอัตราส่วนสภาพคล่องกระแสเงินสดจำนวน 28 บริษัท ที่จดทะเบียนเข้าในตลาดหลักทรัพย์ เอ็ม เอ ไอ ในปี 2560 – 2561 พบว่า มีอัตราส่วนสภาพคล่องกระแสเงินสดที่เพิ่มขึ้นตลอดระยะเวลาทั้ง 3 ปี ภายหลังจากการเข้าจดทะเบียนในตลาดหลักทรัพย์ เอ็ม เอ ไอ จำนวน 1 บริษัท 1 อุตสาหกรรม คือ บริษัท เมกาเคม (ประเทศไทย) จำกัด (มหาชน): MGT สินค้าอุตสาหกรรม

1.2 สภาพคล่องของบริษัทจดทะเบียนที่ออกจำหน่ายหุ้นแก่ประชาชนเป็นครั้งแรก ภายหลังจากการเข้าจดทะเบียนในตลาดหลักทรัพย์ เอ็ม เอ ไอ ลดลง เมื่อเปรียบเทียบกับก่อนการเข้าจดทะเบียนในตลาดหลักทรัพย์ เอ็ม เอ ไอ ดังนี้

1.2.1 อัตราส่วนเงินทุนหมุนเวียน (Current Ratio) จากการวิเคราะห์ผลข้อมูลอัตราส่วนเงินทุนหมุนเวียนจำนวน 28 บริษัท ที่จดทะเบียนเข้าในตลาดหลักทรัพย์ เอ็ม เอ ไอ ในปี 2560 – 2561 พบว่า ไม่มีอัตราส่วนเงินทุนหมุนเวียนที่ลดลงภายหลังจากการเข้าจดทะเบียนในตลาดหลักทรัพย์ เอ็ม เอ ไอ

1.2.2 อัตราส่วนเงินทุนหมุนเวียนเร็ว (Quick Ratio) จากการวิเคราะห์ผลข้อมูลอัตราส่วนเงินทุนหมุนเวียนเร็วจำนวน 28 บริษัท ที่จดทะเบียนเข้าในตลาดหลักทรัพย์ เอ็ม เอ ไอ ในปี 2560 – 2561 พบว่า ไม่มีอัตราส่วนเงินทุนหมุนเวียนเร็วที่ลดลงภายหลังจากการเข้าจดทะเบียนในตลาดหลักทรัพย์ เอ็ม เอ ไอ

1.2.3 อัตราส่วนสภาพคล่องกระแสเงินสด (Operating Cash Flow to Current Liabilities) จากการวิเคราะห์ผลข้อมูลอัตราส่วนสภาพคล่องกระแสเงินสดจำนวน 28 บริษัท ที่จดทะเบียนเข้าในตลาดหลักทรัพย์ เอ็ม เอ ไอ ในปี 2560 – 2561 พบว่า มีอัตราส่วนสภาพคล่องกระแสเงินสดที่ลดลงภายหลังจากการเข้าจดทะเบียนในตลาดหลักทรัพย์ เอ็ม เอ ไอ จำนวน 5 บริษัท 4 อุตสาหกรรม ได้แก่ 1) บริษัท ร่มโพธิ์ พร็อพเพอร์ตี้ จำกัด (มหาชน): TITL กลุ่มอสังหาริมทรัพย์และก่อสร้าง 2) บริษัท ฟลอยด์ จำกัด (มหาชน): FLOYD กลุ่มอสังหาริมทรัพย์และก่อสร้าง 3) บริษัท ชิก้า อิน

โนเวชั่น จำกัด (มหาชน): ZIGA กลุ่มสินค้าอุตสาหกรรม 4) บริษัท ดีไอที ไปโอเทค จำกัด (มหาชน): DOD กลุ่มสินค้าอุปโภคบริโภค 5) บริษัท ชโย กรุ๊ป จำกัด (มหาชน): CHAYO กลุ่มธุรกิจการเงิน

1.3 ความสามารถในการทำกำไรของบริษัทจดทะเบียนที่ออกจำหน่ายหุ้นแก่ประชาชนเป็นครั้งแรก ภายหลังจากการเข้าจดทะเบียนในตลาดหลักทรัพย์ เอ็ม เอ ไอ เพิ่มขึ้นตลอดระยะเวลาทั้ง 3 ปี เมื่อเปรียบเทียบกับก่อนการเข้าจดทะเบียนในตลาดหลักทรัพย์ เอ็ม เอ ไอ ดังนี้

1.3.1 อัตราผลตอบแทนของสินทรัพย์ (Return on Asset: ROA) จากการวิเคราะห์ผลข้อมูลอัตราผลตอบแทนของสินทรัพย์จำนวน 28 บริษัท ที่จดทะเบียนเข้าในตลาดหลักทรัพย์ เอ็ม เอ ไอ ในปี 2560 – 2561 พบว่า มีอัตราผลตอบแทนของสินทรัพย์ที่เพิ่มขึ้นตลอดทั้ง 3 ปี ภายหลังจากการเข้าจดทะเบียนในตลาดหลักทรัพย์ เอ็ม เอ ไอ จำนวน 6 บริษัท 4 อุตสาหกรรม ได้แก่ 1) บริษัท เค. ดับบลิว. เมททัล เวิร์ค จำกัด (มหาชน): KWM กลุ่มสินค้าอุตสาหกรรม 2) บริษัท เมกาเคม (ประเทศไทย) จำกัด (มหาชน): MGT กลุ่มสินค้าอุตสาหกรรม 3) บริษัท ไทยอุตสาหกรรมพลาสติก (1994) จำกัด (มหาชน): TPLAS กลุ่มสินค้าอุตสาหกรรม 4) บริษัท เอเชีย ไปโอแมส จำกัด (มหาชน): ABM กลุ่มทรัพยากร 5) บริษัท โซนิค อินเตอร์เฟรท จำกัด (มหาชน): SONIC กลุ่มบริการ 6) บริษัท อินฟอร์เมชั่น แอนด์ คอมมิวนิเคชั่น เน็ทเวิร์คส จำกัด (มหาชน): ICN กลุ่มเทคโนโลยี

1.3.2 อัตราส่วนผลตอบแทนต่อส่วนของผู้ถือหุ้น (Return on Equity: ROE) จากการวิเคราะห์ผลข้อมูลอัตราส่วนผลตอบแทนต่อส่วนของผู้ถือหุ้นจำนวน 28 บริษัท ที่จดทะเบียนเข้าในตลาดหลักทรัพย์ เอ็ม เอ ไอ ในปี 2560 – 2561 พบว่า มีอัตราส่วนผลตอบแทนต่อส่วนของผู้ถือหุ้นที่เพิ่มขึ้นตลอดระยะเวลาทั้ง 3 ปี ภายหลังจากการเข้าจดทะเบียนในตลาดหลักทรัพย์ เอ็ม เอ ไอ จำนวน 4 บริษัท 3 อุตสาหกรรม ได้แก่ 1) บริษัท เค. ดับบลิว. เมททัล เวิร์ค จำกัด (มหาชน): KWM กลุ่มสินค้าอุตสาหกรรม 2) บริษัท เมกาเคม (ประเทศไทย) จำกัด (มหาชน): MGT กลุ่มสินค้าอุตสาหกรรม 3) บริษัท โซนิค อินเตอร์เฟรท จำกัด (มหาชน): SONIC กลุ่มบริการ 4) บริษัท อินฟอร์เมชั่น แอนด์ คอมมิวนิเคชั่น เน็ทเวิร์คส จำกัด (มหาชน): ICN กลุ่มเทคโนโลยี

1.3.3 อัตราส่วนกำไรสุทธิ (Net Profit Margin) จากการวิเคราะห์ผลข้อมูลอัตราส่วนกำไรสุทธิจำนวน 28 บริษัท ที่จดทะเบียนเข้าในตลาดหลักทรัพย์ เอ็ม เอ ไอ ในปี 2560 – 2561 พบว่า มีอัตราส่วนกำไรสุทธิที่เพิ่มขึ้นตลอดระยะเวลาทั้ง 3 ปี ภายหลังจากการเข้าจดทะเบียนในตลาดหลักทรัพย์ เอ็ม เอ ไอ จำนวน 6 บริษัท 3 อุตสาหกรรม ได้แก่ 1) บริษัท เค. ดับบลิว. เมททัล เวิร์ค จำกัด (มหาชน): KWM กลุ่มสินค้าอุตสาหกรรม 2) บริษัท เมกาเคม (ประเทศไทย) จำกัด (มหาชน): MGT กลุ่มสินค้าอุตสาหกรรม 3) บริษัท ไทยอุตสาหกรรมพลาสติก (1994) จำกัด (มหาชน): TPLAS กลุ่มสินค้าอุตสาหกรรม 4) บริษัท สยามอีสต์ โซลูชั่น จำกัด (มหาชน): SE กลุ่มบริการ 5) บริษัท โซนิค อินเตอร์เฟรท จำกัด (มหาชน): SONIC กลุ่มบริการ 6) บริษัท อินฟอร์เมชั่น แอนด์ คอมมิวนิเคชั่น เน็ทเวิร์คส จำกัด (มหาชน): ICN กลุ่มเทคโนโลยี

1.4 ความสามารถในการทำกำไรของบริษัทจดทะเบียนที่ออกจำหน่ายหุ้นแก่ประชาชนเป็นครั้งแรก ภายหลังจากการเข้าจดทะเบียนในตลาดหลักทรัพย์ เอ็ม เอ ไอ ลดลง เมื่อเปรียบเทียบกับก่อนการเข้าจดทะเบียนในตลาดหลักทรัพย์ เอ็ม เอ ไอ ดังนี้

1.4.1 อัตราผลตอบแทนของสินทรัพย์ (Return on Asset: ROA) จากการวิเคราะห์ผลข้อมูลอัตราผลตอบแทนของสินทรัพย์จำนวน 28 บริษัท ที่จดทะเบียนเข้าในตลาดหลักทรัพย์ เอ็ม เอ ไอ ในปี 2560 – 2561 พบว่า มีอัตราผลตอบแทนของสินทรัพย์ที่ลดลงภายหลังจากการเข้าจดทะเบียนในตลาดหลักทรัพย์เอเอ็ม เอ ไอ จำนวน 16 บริษัท 7 อุตสาหกรรม ได้แก่ 1) บริษัท วินท์คอม เทคโนโลยี จำกัด (มหาชน): VCOM กลุ่มอุตสาหกรรมเทคโนโลยี 2) บริษัท ชันสวีท จำกัด (มหาชน): SUN กลุ่มเกษตรและอุตสาหกรรมอาหาร 3) บริษัท ฟลอยด์ จำกัด (มหาชน): FLOYD กลุ่มอาหาริมทรัพย์และก่อสร้าง 4) บริษัท เชียงใหม่ริมตอຍ จำกัด (มหาชน): CRD กลุ่มอาหาริมทรัพย์และก่อสร้าง 5) บริษัท สโตนเฮ็นจ์ อินเตอร์ จำกัด (มหาชน): STI กลุ่มอาหาริมทรัพย์และก่อสร้าง 6) บริษัท เจ้าพระยามหานคร จำกัด (มหาชน): CMC กลุ่มอาหาริมทรัพย์และก่อสร้าง 7) บริษัท ไทย อิงเกอร์ โฮลดิ้ง จำกัด (มหาชน): TIGER กลุ่มอาหาริมทรัพย์และก่อสร้าง 8) บริษัท เสริมสร้างพาวเวอร์ คอร์ปอเรชั่น จำกัด (มหาชน): SSP กลุ่มทรัพยากร 9) บริษัท ซิก้า อินโนเวชั่น จำกัด (มหาชน): ZIGA กลุ่มสินค้าอุตสาหกรรม 10) บริษัท แอ็พพลาย ดีพี จำกัด (มหาชน): ADB กลุ่มสินค้าอุตสาหกรรม 11) บริษัท บุรพา เทคโนโลยี เอ็นจิเนียริ่ง จำกัด (มหาชน): ETE กลุ่มบริการ 12) บริษัท สยามอีสต์ โซลูชั่น จำกัด (มหาชน): SE กลุ่มบริการ 13) บริษัท เดนทัล คอร์ปอเรชั่น จำกัด (มหาชน): D กลุ่มบริการ 14) บริษัท เอ็ม วิชั่น จำกัด (มหาชน): MVP กลุ่มบริการ 15) บริษัท ดีโอดี ไปโอเทค จำกัด (มหาชน): DOD กลุ่มสินค้าอุปโภคบริโภค 16) บริษัท ชโย กรุ๊ป จำกัด (มหาชน): CHAYO กลุ่มธุรกิจการเงิน

1.4.2 อัตราส่วนผลตอบแทนต่อส่วนของผู้ถือหุ้น (Return on Equity: ROE) จากการวิเคราะห์ผลข้อมูลอัตราส่วนผลตอบแทนต่อส่วนของผู้ถือหุ้นจำนวน 28 บริษัท ที่จดทะเบียนเข้าในตลาดหลักทรัพย์ เอ็ม เอ ไอ ในปี 2560 – 2561 พบว่า มีอัตราส่วนผลตอบแทนต่อส่วนของผู้ถือหุ้นที่ลดลงภายหลังจากการเข้าจดทะเบียนในตลาดหลักทรัพย์เอเอ็ม เอ ไอ จำนวน 21 บริษัท 8 อุตสาหกรรม ได้แก่ 1) บริษัท วินท์คอม เทคโนโลยี จำกัด (มหาชน): VCOM กลุ่มอุตสาหกรรมเทคโนโลยี 2) บริษัท ไทย อิงเกอร์ โฮลดิ้ง จำกัด (มหาชน): TIGER กลุ่มอาหาริมทรัพย์และก่อสร้าง 3) บริษัท รมโพธิ์พร็อพเพอร์ตี้ จำกัด (มหาชน): TITLE กลุ่มอาหาริมทรัพย์และก่อสร้าง 4) บริษัท ฟลอยด์ จำกัด (มหาชน): FLOYD กลุ่มอาหาริมทรัพย์และก่อสร้าง 5) บริษัท เชียงใหม่ริมตอຍ จำกัด (มหาชน): CRD กลุ่มอาหาริมทรัพย์และก่อสร้าง 6) บริษัท สโตนเฮ็นจ์ อินเตอร์ จำกัด (มหาชน): STI กลุ่มอาหาริมทรัพย์และก่อสร้าง 7) บริษัท เจ้าพระยามหานคร จำกัด (มหาชน): CMC กลุ่มอาหาริมทรัพย์และก่อสร้าง 8) บริษัท ซิก้า อินโนเวชั่น จำกัด (มหาชน): ZIGA กลุ่มสินค้าอุตสาหกรรม 9) บริษัท

แอ็พพลาย ดีบี จำกัด (มหาชน): ADB กลุ่มสินค้าอุตสาหกรรม 10) บริษัท ไทยอุตสาหกรรมพลาสติก (1994) จำกัด (มหาชน): TPLAS กลุ่มสินค้าอุตสาหกรรม 11) บริษัท บุรพา เทคนิคอล เอ็นจิเนียริ่ง จำกัด (มหาชน): ETE กลุ่มบริการ 12) บริษัท สยามอีสต์ โซลูชั่น จำกัด (มหาชน): SE กลุ่มบริการ 13) บริษัท เดนทัล คอร์ปอเรชั่น จำกัด (มหาชน): D กลุ่มบริการ 14) บริษัท เจเคเอ็น โกลบอล มีเดีย จำกัด (มหาชน): JKN กลุ่มบริการ 15) บริษัท สหไทย เทอร์มินอล จำกัด (มหาชน): PORT กลุ่มบริการ 16) บริษัท เอ็ม วิชั่น จำกัด (มหาชน): MVP กลุ่มบริการ 17) บริษัท ชันสวีท จำกัด (มหาชน): SUN กลุ่มเกษตรและอุตสาหกรรมอาหาร 18) บริษัท ดีโอดี ไปโอเทค จำกัด (มหาชน): DOD กลุ่มสินค้าอุปโภคบริโภค 19) บริษัท เอเชีย ไปโอแมส จำกัด (มหาชน): ABM กลุ่มทรัพยากร 20) บริษัท เสริมสร้างพาวเวอร์ คอร์ปอเรชั่น จำกัด (มหาชน): SSP กลุ่มทรัพยากร 21) บริษัท ชโย กรุ๊ป จำกัด (มหาชน): CHAYO กลุ่มธุรกิจการเงิน

1.4.3 อัตราส่วนกำไรสุทธิ (Net Profit Margin) จากการวิเคราะห์ผลข้อมูลอัตราส่วนกำไรสุทธิจำนวน 28 บริษัท ที่จดทะเบียนเข้าในตลาดหลักทรัพย์ เอ็ม เอ ไอ ในปี 2560 – 2561 พบว่ามีอัตราส่วนกำไรสุทธิที่ลดลงภายหลังการเข้าจดทะเบียนในตลาดหลักทรัพย์เอ็ม เอ ไอ จำนวน 16 บริษัท 6 อุตสาหกรรม ได้แก่ 1) บริษัท ชันสวีท จำกัด (มหาชน): SUN กลุ่มเกษตรและอุตสาหกรรมอาหาร 2) บริษัท ร่มโพธิ์ พร็อพเพอร์ตี้ จำกัด (มหาชน): TITLE กลุ่มอสังหาริมทรัพย์และก่อสร้าง 3) บริษัท เชียงใหม่ริมดอย จำกัด (มหาชน): CRD กลุ่มอสังหาริมทรัพย์และก่อสร้าง 4) บริษัท สโตนเฮ็นจ์ อินเตอร์ จำกัด (มหาชน): STI กลุ่มอสังหาริมทรัพย์และก่อสร้าง 5) บริษัท เจ้าพระยามหานคร จำกัด (มหาชน): CMC กลุ่มอสังหาริมทรัพย์และก่อสร้าง 6) บริษัท ไทย อิงเกอร์ โฮลดิ้ง จำกัด (มหาชน): TIGER กลุ่มอสังหาริมทรัพย์และก่อสร้าง 7) บริษัท ซิก้า อินโนเวชั่น จำกัด (มหาชน): ZIGA กลุ่มสินค้าอุตสาหกรรม 8) บริษัท แอ็พพลาย ดีบี จำกัด (มหาชน): ADB กลุ่มสินค้าอุตสาหกรรม 9) บริษัท บุรพา เทคนิคอล เอ็นจิเนียริ่ง จำกัด (มหาชน): ETE กลุ่มบริการ 10) บริษัท เดนทัล คอร์ปอเรชั่น จำกัด (มหาชน): D กลุ่มบริการ 11) บริษัท เจเคเอ็น โกลบอล มีเดีย จำกัด (มหาชน): JKN กลุ่มบริการ 12) บริษัท ไทยมุย คอร์ปอเรชั่น จำกัด (มหาชน): THMUI กลุ่มบริการ 13) บริษัท เอ็ม วิชั่น จำกัด (มหาชน): MVP กลุ่มบริการ 14) บริษัท ดีโอดี ไปโอเทค จำกัด (มหาชน): DOD กลุ่มสินค้าอุปโภคบริโภค 15) บริษัท เอเชีย ไปโอแมส จำกัด (มหาชน): ABM กลุ่มทรัพยากร 16) บริษัท เสริมสร้างพาวเวอร์ คอร์ปอเรชั่น จำกัด (มหาชน): SSP กลุ่มทรัพยากร

2. อภิปรายผล

จากผลการศึกษาพบว่า การวิเคราะห์ผลการดำเนินงานภายหลังการเข้าจดทะเบียนของบริษัทที่ออกหุ้นไอพีโอ ในภาพรวมผลการดำเนินงานของแต่ละบริษัทอยู่ในเกณฑ์ที่ดีขึ้นเมื่อเปรียบเทียบกับผลการดำเนินงานก่อนเข้าจดทะเบียน กล่าวคือ สภาพคล่องในการดำเนินงานซึ่งวัดด้วย 3 อัตราส่วนวัดสภาพคล่อง ได้แก่

2.1 อัตราส่วนเงินทุนหมุนเวียน พบว่า ส่วนใหญ่มีค่าเพิ่มขึ้นภายหลังจดทะเบียนเข้าตลาดหลักทรัพย์เอ็ม เอ ไอ และออกจำหน่ายหุ้นแก่ประชาชนครั้งแรก ไอ พี โอ จะมีบางบริษัทที่ไม่เปลี่ยนแปลง และพบว่าไม่มีอัตราส่วนเงินทุนหมุนเวียนที่ลดลงภายหลังการเข้าจดทะเบียนในตลาดหลักทรัพย์เอ็ม เอ ไอ จากผลการวิเคราะห์อัตราส่วนเงินทุนหมุนเวียนของบริษัทจดทะเบียนอาจสรุปเป็นภาพรวมได้ว่าสภาพคล่องทางการเงินของบริษัทภายหลังการเข้าจดทะเบียนบริษัทส่วนใหญ่มีแนวโน้มค่อนข้างดีกว่าปีก่อนที่เข้าจดทะเบียนในตลาดหลักทรัพย์ เนื่องจากมีการออกจำหน่ายหุ้นทำให้ทุนในส่วนของเงินสดและรายการเทียบเท่าเงินสดของกิจการเพิ่มขึ้น

2.2 อัตราส่วนเงินทุนหมุนเวียนเร็ว ส่วนใหญ่มีค่าไม่เปลี่ยนแปลงหลังจากจดทะเบียนเข้าตลาดหลักทรัพย์เอ็ม เอ ไอ และออกจำหน่ายหุ้นแก่ประชาชนครั้งแรก ไอ พี โอ จะมีบริษัทจำนวนหนึ่งเพิ่มขึ้น และพบว่าไม่มีอัตราส่วนเงินทุนหมุนเวียนเร็วที่ลดลงภายหลังการเข้าจดทะเบียนในตลาดหลักทรัพย์เอ็ม เอ ไอ จากผลการวิเคราะห์อัตราส่วนเงินทุนหมุนเวียนเร็วของบริษัทจดทะเบียนอาจสรุปเป็นภาพรวมได้ว่าสภาพคล่องทางการเงินของบริษัทภายหลังการเข้าจดทะเบียนบริษัทส่วนใหญ่มีแนวโน้มค่อนข้างดีกว่าปีก่อนที่เข้าจดทะเบียนในตลาดหลักทรัพย์ แม้ว่าจะไม่รวมสินค้าคงเหลือในสินทรัพย์สภาพคล่องสูงก็ตาม แต่อัตราส่วนเงินทุนหมุนเวียนเร็วมีค่าเพิ่มขึ้น มาจากออกจำหน่ายหุ้นทำให้ทุนในส่วนของเงินสดและรายการเทียบเท่าเงินสดของกิจการเพิ่มขึ้น

2.3 อัตราส่วนสภาพคล่องกระแสเงินสด ซึ่งเป็นรายการปรับปรุงกำไรทางบัญชีเป็นกระแสเงินสดสุทธิใช้ไปจากกิจกรรมดำเนินงาน ซึ่งแต่ละบริษัทมีผลประกอบการที่แตกต่างกันไปในแต่ละปีและรายการปรับปรุงกระแสเงินสดรับและกระแสเงินสดออกที่แตกต่างกัน ผลการศึกษาพบว่า ส่วนใหญ่มีค่าไม่เปลี่ยนแปลงภายหลังจดทะเบียนเข้าตลาดหลักทรัพย์เอ็ม เอ ไอ และออกจำหน่ายหุ้นแก่ประชาชนครั้งแรก ไอ พี โอ จะมีบางบริษัทซึ่งน้อยมากที่จะมีค่าเพิ่มขึ้น อาจสรุปเป็นภาพรวมได้ว่าสภาพคล่องทางการเงินของบริษัทภายหลังการเข้าจดทะเบียนบริษัทต่างมีสภาพคล่องที่เป็นส่วนของกระแสเงินสดจากกิจกรรมดำเนินงานภายหลังออกจำหน่ายหุ้นไอพีโอ ที่ไม่เปลี่ยนแปลงไปจากปีก่อนที่เข้าจดทะเบียนในตลาดหลักทรัพย์ จะมีบางบริษัทที่มีผลการดำเนินงานภายหลังจดทะเบียนเข้าตลาดมีค่าลดลง

อัตราส่วนวัดสภาพคล่องส่วนใหญ่มีแนวโน้มเพิ่มขึ้น มีความสอดคล้องกับงานวิจัยของ ภัทธมน แสงอรุณ (2564) ที่ให้ข้อมูลว่า ผลการดำเนินงานภายหลังการเข้าจดทะเบียนในภาพรวม แต่ละบริษัทอยู่ในเกณฑ์ที่ดีขึ้น คือ สภาพคล่องในการดำเนินงานซึ่งวัดด้วยอัตราส่วนเงินทุนหมุนเวียน ยังคงเพิ่มขึ้น Smith, J. (2019) ที่รายงานว่าการเปลี่ยนแปลงของอัตราส่วนทางการเงินในช่วงหลังจดทะเบียน บางบริษัทแสดงอัตราส่วนทางการเงินที่ดี ซึ่งบ่งชี้ถึงสภาพคล่องที่ดี และมีความสามารถในการชำระหนี้ภายหลังการเข้าจดทะเบียน Anderson, L. (2021) ให้ข้อมูลว่า หลังการจดทะเบียนของบริษัทแสดงผลการดำเนินงานด้านสภาพคล่องที่แข็งแกร่งบ่งชี้ว่าเป็นการใช้เงินทุนที่ระดมทุนผ่านกระบวนการ IPO อย่างมีประสิทธิภาพ

ความสามารถในการทำกำไรซึ่งวัดโดยอัตรากำไรสุทธิ 3 อัตราส่วน ได้แก่ 1) **อัตราผลตอบแทนของสินทรัพย์** และ 2) **อัตราผลตอบแทนของส่วนของผู้ถือหุ้น** 3) **อัตรากำไรสุทธิ** ส่วนใหญ่มีค่าลดลงภายหลังจดทะเบียนในตลาดหลักทรัพย์เอ็ม เอ ไอ และออกจำหน่ายหุ้นแก่ประชาชนครั้งแรก ไอ พี ไอ แต่จะมีบางบริษัทที่เพิ่มขึ้น และจากผลการวิเคราะห์อัตราผลตอบแทนต่อสินทรัพย์ อัตราผลตอบแทนต่อส่วนของผู้ถือหุ้น และอัตรากำไรสุทธิของบริษัทจดทะเบียนอาจสรุปเป็นภาพรวมได้ว่า มีแนวโน้มลดลง จะมีบางบริษัทที่มีผลการดำเนินงานภายหลังจดทะเบียนในตลาดมีค่าเพิ่มขึ้น ซึ่งผลการดำเนินงานลดลงหลังเข้าจดทะเบียนเข้าในตลาดหลักทรัพย์ เอ็ม เอ ไอ จะเพิ่มขึ้นหรือลดลงจะสัมพันธ์กับความสามารถในการทำกำไรของแต่ละบริษัท

อัตราส่วนวัดความสามารถในการทำกำไรบางบริษัทเพิ่มขึ้น มีความสอดคล้องกับงานวิจัยของ Lee, C., & Chen, H. (2021) ที่ให้ข้อมูลว่า การเข้าจดทะเบียนในตลาดหุ้นมีความสัมพันธ์กับการปรับปรุงความสามารถในการทำกำไรอย่างมีนัยสำคัญ พบว่า ผลตอบแทนของสินทรัพย์ ผลตอบแทนของส่วนของผู้ถือหุ้นและอัตรากำไรสุทธิมีค่าสูงขึ้นเมื่อเทียบกับก่อนการจดทะเบียน อชิมา ชลารัตน์ (2564) รายงานว่าผลประกอบการของบริษัทจดทะเบียนในตลาดหลักทรัพย์ซึ่งหลังจาก IPO แล้ว จะมีผลการดำเนินงานดีกว่า นอกจากนี้ บางบริษัทมีอัตราส่วนวัดความสามารถในการทำกำไรลดลง มีความสอดคล้องกับงานวิจัยของ ภัทธมน แสงอรุณ (2564) ที่ให้ข้อมูลว่า บางบริษัทมีความสามารถในการทำกำไรซึ่งวัดด้วยอัตรากำไรสุทธิ อัตราผลตอบแทนของสินทรัพย์ และอัตราผลตอบแทนส่วนของผู้ถือหุ้นต่ำกว่าที่ผ่านมา นราทิพย์ ทับเที่ยง (2562) ที่รายงานว่าการดำเนินงานภายหลังบริษัทเข้าจดทะเบียนในตลาดหลักทรัพย์มีการปรับตัวลดลง แม้ว่าบริษัทจดทะเบียนส่วนใหญ่มีการเติบโตของยอดขาย และมีการลงทุนในสินทรัพย์ที่ใช้ในการดำเนินงานเพิ่มขึ้นอย่างต่อเนื่อง แต่ประสิทธิภาพในการบริหารสินทรัพย์เพื่อให้เกิดรายได้ และความสามารถในการทำกำไรกับปรับตัวลดลง

จากการวิเคราะห์ผลการดำเนินงานของบริษัทจดทะเบียนทั้งก่อนและหลังเข้าจดทะเบียน
เข้าในตลาดหลักทรัพย์ เอ็ม เอ ไอ สรุปโดยรวมแล้วพบว่า **สภาพคล่องทางการเงิน**ของแต่ละบริษัท
จะเพิ่มสูงขึ้นในปีที่มีการจดทะเบียนเข้าในตลาดหลักทรัพย์ เอ็ม เอ ไอ เนื่องจากแต่ละบริษัทมีการ
ออกจำหน่ายหุ้นไอพีโอ ให้แก่ประชาชนเป็นครั้งแรก ทำให้ในส่วนของเงินสดและรายการเทียบเท่า
เงินสดเพิ่มขึ้น และในบางบริษัทมีการนำเงินสดที่ได้จากการออกจำหน่ายหุ้นไอพีโอไปชำระหนี้สิน
ภายในบริษัท ส่งผลให้สภาพคล่องดีขึ้นแต่ในขณะที่บางบริษัทใช้กลยุทธ์สำรองสินค้าคงเหลือเพื่อให้
สอดคล้องกับสถานการณ์ความไม่แน่นอนทางเศรษฐกิจและภาวะตลาด **ส่วนความสามารถในการทำ
กำไร** ผลตอบแทนในส่วนของผู้ถือหุ้น และผลตอบแทนของสินทรัพย์ อัตรากำไรสุทธิของแต่ละบริษัท
จะมีผลการดำเนินงานลดลงหลังเข้าจดทะเบียนเข้าในตลาดหลักทรัพย์ เอ็ม เอ ไอ ซึ่งการเพิ่มขึ้นหรือ
ลดลงในแต่ละบริษัทมีความสัมพันธ์กับผลการดำเนินงาน หากปีใดที่บริษัทมีสินทรัพย์โดยรวม
ส่วนของผู้ถือหุ้น และรายได้รวมสูงขึ้น และมีการเพิ่มขึ้นในสัดส่วนที่น้อยกว่ากำไรที่เพิ่มขึ้น ก็จะทำให้
ความสามารถในการทำกำไรของแต่ละบริษัทมีการเพิ่มขึ้น บางบริษัทเพิ่มขึ้นในทุกๆ ปี หรือบางบริษัท
เพิ่มขึ้นและลดลงจนประสบผลขาดทุน ซึ่งมาจากหลายสาเหตุ ไม่ว่าจะเป็นการบริหารจัดการรายได้
และค่าใช้จ่ายอย่างมีประสิทธิภาพ สภาวะเศรษฐกิจ และสถานการณ์การแพร่ระบาดของ COVID-19
ซึ่งส่งผลต่อความต้องการสินค้าที่เปลี่ยนแปลงไป **ผลการดำเนินงานที่วัดด้วยสภาพคล่องและ
ความสามารถในการทำกำไร**จะสะท้อนให้เห็นถึงการปรับตัวของกลุ่มบริษัทฯ ได้อย่างดี ถึงแม้ปี
2563 - 2564 จะเป็นปีที่ภาวะตลาดบางอุตสาหกรรมชะลอตัวและถูกซ้ำเติมด้วยสถานการณ์การแพร่
ระบาดของ COVID-19 ส่งผลอย่างหนักต่อธุรกิจสังหาริมทรัพย์ที่เกี่ยวข้องกับการท่องเที่ยวซึ่งได้รับ
ผลกระทบจากการจำกัดการเข้าประเทศของนักท่องเที่ยวต่างชาติ และการปิดเส้นทางการบิน
นอกจากนั้นโครงการประเภทพื้นที่ค้าปลีก ร้านค้าและร้านอาหารที่ได้รับผลกระทบจากการสั่งปิด
ศูนย์การค้าและห้างสรรพสินค้า แม้ว่าสถานการณ์ที่เริ่มคลี่คลายในช่วงเดือนมิถุนายน 2563 จาก
จำนวนตัวเลขผู้ติดเชื้อที่ลดลง การปรับลดมาตรการปิดเมืองและการเดินทางท่องเที่ยวในประเทศที่
เริ่มกลับมา สุดท้ายกลับต้องได้รับผลกระทบที่หนักขึ้นจากตัวเลขผู้ติดเชื้อระลอกสอง ในช่วงปลายปี
2563 ซึ่งการระบาดในรอบสอง ส่งผลต่อฐานะการเงินและกระแสเงินสดของหลายบริษัท บริษัทที่มี
ความยืดหยุ่นในการปรับตัวต่อสถานการณ์และสามารถบริหารจัดการต้นทุนได้ดี จะสามารถดำเนิน
กิจการทำผลประกอบการได้ดี

3. ข้อเสนอแนะ

การอธิบายข้อเสนอแนะ จะแยกอธิบายเป็น 2 ลักษณะ คือ ข้อเสนอแนะจากผลการศึกษา และข้อเสนอแนะสำหรับการศึกษาค้างต่อไป

3.1 ข้อเสนอแนะจากผลการศึกษา

3.1.1 ผู้บริหารของธุรกิจขนาดกลางและขนาดย่อมที่เข้าจดทะเบียนในตลาดหลักทรัพย์ เอ็ม เอ ไอ มานานหลายปี ควรให้ความสนใจกับอัตราส่วนวัดสภาพคล่อง และอัตราส่วนวัดความสามารถในการทำกำไร เพื่อวัดผลการดำเนินงานของบริษัทตน และเพื่อให้บริษัทมีการวางแผนการดำเนินงานที่มีความยืดหยุ่นในการปรับตัวต่อสถานการณ์ หรือภาวะเศรษฐกิจ ที่อาจเข้ามามีผลกระทบต่อบริษัท อยู่เสมอ หากบริษัทสามารถปรับตัวได้ดีจะสามารถบริหารจัดการต้นทุนและค่าใช้จ่ายที่อาจเกิดขึ้น ได้ทันกาล และเพิ่มโอกาสในการมีผลประกอบการกำไร

3.1.2 นักลงทุนควรนำตัวเลขในรายงานการเงินไปพิจารณาต่อโดยวัดค่าออกมาเป็น อัตราส่วนทางการเงินเพื่อให้ง่ายต่อการวิเคราะห์ หรือมาประกอบการวิเคราะห์ปัจจัยพื้นฐานในการ วิเคราะห์บริษัทก่อนการตัดสินใจลงทุนในบริษัทที่จดทะเบียนที่ออกจำหน่ายหลักทรัพย์แก่ประชาชน เป็นครั้งแรก

3.2 ข้อเสนอแนะสำหรับการศึกษาค้างต่อไป

การศึกษาในครั้งต่อไป อาจกำหนดช่วงระยะเวลาในการศึกษาให้ยาวนานกว่านี้ เช่น 5 ปี หรือการเปลี่ยนแปลงข้อมูลอัตราส่วนทางการเงินที่นำมาใช้การวิเคราะห์ผลการดำเนินงาน เช่น อัตราส่วนเงินสด อัตราหมุนเวียนของลูกหนี้ อัตราหมุนเวียนของสินค้าคงเหลือ อัตรากำไรขั้นต้น อัตรากำไรจากการดำเนินงาน เป็นต้น อาจทำให้ผลการศึกษาที่ได้นั้นสอดคล้องหรือแตกต่างจากการศึกษาครั้งนี้



บรรณานุกรม

มหาวิทยาลัยราชภัฏสกลนคร

สถาบันราชภัฏสกลนคร

บรรณานุกรม

- กัลยานี ภาคอัท. (2564). ความรู้เบื้องต้นเกี่ยวกับการลงทุน ใน *เอกสารการสอนชุดวิชาการลงทุนและการวิเคราะห์หลักทรัพย์* (หน่วยที่ 1, น. 1-52). นนทบุรี: มหาวิทยาลัยสุโขทัย
ธรรมาธิราช, สาขาวิชาวิทยาการจัดการ.
- กรองใจ หมิ่นหวัง และพงษ์สรรคร์ สีสภาพส์จุฑา. (2556). การวิเคราะห์งบการเงินบริษัทเอเชียเสริม
กิจีสซิ่ง จำกัด (มหาชน) และบริษัท ตะวันออกพาณิชย์ลีสซิ่ง จำกัด (มหาชน).
วารสารการเงิน การลงทุน การตลาด และการบริหารธุรกิจ, 117-134.
- คริส พิโรจน์. (2565). *การหาค่าเฉลี่ย วิธีหาค่าเฉลี่ยง่ายๆ พร้อมสูตรหาค่าเฉลี่ย*. สืบค้นจาก
<https://greedisgoods.com/%E0%B8%A7%E0%B8%B4%E0%B8%98%E0%B8%B5-%E0%B8%AB%E0%B8%B2%E0%B8%84%E0%B9%88%E0%B8%B2%E0%B9%80%E0%B8%89%E0%B8%A5%E0%B8%B5%E0%B9%88%E0%B8%A2-average/>.
- จันทนา วัฒนกาญจนะ. (2559). การศึกษาอัตราส่วนมาตรฐานทางการเงินในธุรกิจอุตสาหกรรม
บริษัทจดทะเบียนในตลาดหลักทรัพย์แห่งประเทศไทย พ.ศ. 2548 ถึง 2557.
วารสารมหาวิทยาลัยศิลปากร, 9(3), 1399-1426.
- ตราวุทธิ์ เหลืองสมบูรณ์. (2565). *ดูอย่างไรว่า “หุ้น” มีฐานะทางการเงินมั่นคง*. สืบค้นจาก
<https://member.set.or.th/set/financialplanning/knowledgedetail.do?contentId=5871>.
- ตลาดหลักทรัพย์แห่งประเทศไทย. (2565). *รู้จัก...หุ้น mai ที่เติบโตสู่ SET*. สืบค้นจาก
<https://investory.set.or.th/news/details/61281293-a772-4059-80c1-2314c1b6632e>.
- ธนเทพ ณ นิโรจน์ วิชิต จรุงสุจริตกุล โสภณ ชุมทองโต และชฎาภรณ์ ณ นคร. (2565). การวิเคราะห์
อัตราส่วนทางการเงินของบริษัทหมวดธุรกิจการเงินที่จดทะเบียนในตลาดหลักทรัพย์แห่ง
ประเทศไทย ในช่วงการระบาดของเชื้อไวรัสโควิด-19. *วารสารมหาจุฬานาครธรรมศาสตร์*,
9(7), 103-118.
- นราทิพย์ ทับเที่ยง. (2562). ผลการดำเนินงานของบริษัทจดทะเบียนในประเทศไทยภายหลังการ
เสนอขายหุ้นออกใหม่แก่ประชาชนครั้งแรก. *วารสารบริหารธุรกิจ นิด้า*, (25), 114-139.

- ภัทรมน แสงอรุณ. (2564). ผลการดำเนินงานภายหลังการเข้าจดทะเบียนของบริษัทจดทะเบียนที่ออกจำหน่ายหุ้นแก่ประชาชนเป็นครั้งแรกในตลาดหลักทรัพย์ เอ็ม เอ ไอ (การศึกษาค้นคว้าอิสระปริญญาบริหารธุรกิจมหาบัณฑิต ไม่ได้ตีพิมพ์). มหาวิทยาลัยสุโขทัยธรรมาธิราช, นนทบุรี.
- สุวรรณมา แต่งอ่อน นันทัน เขียวศิริ ดุษฎี ผุดผ่อง ชีฆัมพร ทวีเดช และสมบัติ ทีฆทรัพย์. (2564). การวิเคราะห์เปรียบเทียบสัดส่วนทางการเงินของบริษัทจดทะเบียนในตลาดหลักทรัพย์แห่งประเทศไทย: กรณีศึกษาบริษัทในกลุ่มอุตสาหกรรมผลิตชิ้นส่วนยานยนต์ (วารสารวิจัยราชภัฏพระนคร). *วารสารวิจัยราชภัฏพระนคร สาขามนุษยศาสตร์และสังคมศาสตร์*, 16(1), 203-217.
- อชิมา ชลารัตน์. (2564). ผลประกอบการของบริษัทก่อน IPO และหลัง IPO ของบริษัทจดทะเบียนไทย (การศึกษาอิสระปริญญาบริหารธุรกิจมหาบัณฑิต ไม่ได้ตีพิมพ์). มหาวิทยาลัยสงขลานครินทร์, สงขลา.
- Iqbal, F. F. D., & Wicaksono, T. M. R. (2020). LIQUIDITY AND PROFITABILITY ANALYSIS OF LISTED FIRMS IN THE CONSTRUCTION AND ENGINEERING SECTOR IN INDONESIA. *Management Analysis Journal*, 9(4), 387-396.
- Anderson, L. (2021). POST-LISTING PERFORMANCE ANALYSIS OF COMPANIES: A COMPARATIVE STUDY. *Journal of Financial Research*, 87-105.
- Brown, E., & Davis, M. (2016). LIQUIDITY RATIOS ANALYSIS IN THE SERVICE INDUSTRY: A STUDY OF HOSPITALITY BUSINESSES. *Journal of Service Management*, 33(2), 78-95.
- Johnson, M (2023). COMPARATIVE ANALYSIS OF FINANCIAL RATIOS PRE AND POST-LISTING: A STUDY OF NEWLY LISTED COMPANIES. *Journal of Finance and Accounting*, 65-80.
- Lee, C., & Chen, H. (2021). ANALYZING THE RELATIONSHIP BETWEEN STOCK MARKET LISTING AND PROFITABILITY MEASURES FROM LISTED COMPANIES. *Journal of Business Finance & Accounting*, 48(2-3), 321-342.
- Ogunnaike, O. E., & Adeyemo, J. O. (2021). LIQUIDITY AND PROFITABILITY ANALYSIS OF LISTED MANUFACTURING FIRMS IN NIGERIA. *Journal of Economics and Business Research*, 27(1), 67-81.
- Smith, J. (2019). ANALYSIS OF FINANCIAL RATIOS IN THE POST-LISTING PERIOD: A COMPARATIVE STUDY. *Journal of Financial Research*, 30-45.

- Smith, J. (2019). ANALYSIS OF FINANCIAL RATIOS AND PERFORMANCE OF NEWLY LISTED COMPANIES: A COMPARATIVE STUDY. *Journal of Financial Research*, 1(3), 114-125.
- White, K. (2022). COMPARATIVE ANALYSIS OF PRE AND POST-LISTING PERFORMANCE: A STUDY OF NEWLY LISTED COMPANIES. *Journal of Financial Analysis*, 25-40.
- Wilson, K., & Turner, L. (2016). ANALYZING PROFITABILITY IN THE SERVICE INDUSTRY: A STUDY OF HOSPITALITY BUSINESSES. *Journal of Service Management*, 18(1), 56-73.





ภาคผนวก

มหาวิทยาลัยราชภัฏสกลนคร

สกลนคร



ภาคผนวก ก

รายชื่อบริษัทจดทะเบียนทั้งหมดที่ออกจำหน่ายหุ้นแก่ประชาชนเป็นครั้งแรก
ภายหลังการเข้าจดทะเบียนในตลาดหลักทรัพย์ เอ็ม เอ ไอ พ.ศ. 2560 – 2561

รายชื่อบริษัทจดทะเบียนทั้งหมดที่ออกจำหน่ายหุ้นแก่ประชาชนเป็นครั้งแรก
 ภายหลังการเข้าจดทะเบียนในตลาดหลักทรัพย์ เอ็ม เอ ไอ พ.ศ. 2560 – 2561

ที่	ชื่อหลักทรัพย์	ชื่อ หลักทรัพย์	กลุ่ม อุตสาหกรรม	วันที่ ซื้อขายวันแรก
1	บริษัท วินท์คอม เทคโนโลยี จำกัด (มหาชน)	VCOM	TECH	21 ธ.ค. 60
2	บริษัท อินฟอร์เมชั่น แอนด์ คอมมิวนิเคชั่น เน็ตเวิร์คส จำกัด (มหาชน)	ICN	TECH	15 ก.ย. 60
3	บริษัท ชันสวีท จำกัด (มหาชน)	SUN	AGRO	28 ธ.ค. 60
4	บริษัท มัต แอนด์ ฮาร์ด จำกัด (มหาชน)	MUD	AGRO	11 เม.ย. 60
5	บริษัท ร่มโพธิ์ พร็อพเพอร์ตี้ จำกัด (มหาชน)	TITLE	PROPCON	2 พ.ย. 60
6	บริษัท ฟลอยด์ จำกัด (มหาชน)	FLOYD	PROPCON	1 พ.ย. 60
7	บริษัท เชียงใหม่ริมตอย จำกัด (มหาชน)	CRD	PROPCON	5 ต.ค. 60
8	บริษัท เสริมสร้าง พาวเวอร์ คอร์ปอเรชั่น จำกัด (มหาชน)	SSP	RESOURC	27 ก.ย. 60
9	บริษัท ซิก้า อินโนเวชั่น จำกัด (มหาชน)	ZIGA	INDUS	17 ส.ค. 60
10	บริษัท เมกาเคม (ประเทศไทย) จำกัด (มหาชน)	MGT	INDUS	23 ก.พ. 60
11	บริษัท แอ็พพลาย ดีพี จำกัด (มหาชน)	ADB	INDUS	9 พ.ย. 60
12	บริษัท บูรพา เทคนิคอล เอ็นจิเนียริ่ง จำกัด (มหาชน)	ETE	SERVICE	15 ก.พ. 60
13	บริษัท สยามอีสต์ โซลูชั่น จำกัด (มหาชน)	SE	SERVICE	14 ก.พ. 60
14	บริษัท เดนทัล คอร์ปอเรชั่น จำกัด (มหาชน)	D	SERVICE	3 เม.ย. 60
15	บริษัท เจเคเอ็น โกลบอล มีเดีย จำกัด (มหาชน)	JKN	SERVICE	30 พ.ย. 60
16	บริษัท สหไทย เทอร์มินอล จำกัด (มหาชน)	PORT	SERVICE	23 พ.ย. 60
17	บริษัท ไทยมุย คอร์ปอเรชั่น จำกัด (มหาชน)	THMUI	SERVICE	23 พ.ย. 60
18	บริษัท สโตนเฮ็นจ์ อินเตอร์ จำกัด (มหาชน)	STI	PROPCON	19 ธ.ค. 61
19	บริษัท เจ้าพระยามหานคร จำกัด (มหาชน)	CMC	PROPCON	19 พ.ย. 61
20	บริษัท ไทย อิงเกอร์ โฮลดิ้ง จำกัด (มหาชน)	TIGER	PROPCON	24 ต.ค. 61
21	บริษัท เอสไอเอสบี จำกัด (มหาชน)	SISB	SERVICE	29 พ.ย. 61
22	บริษัท โซนิค อินเตอร์เฟรท จำกัด (มหาชน)	SONIC	SERVICE	19 ต.ค. 61
23	บริษัท เอ็ม วิชั่น จำกัด (มหาชน)	MVP	SERVICE	7 ส.ค. 61
24	บริษัท เค. ดับบลิว. เม็ททัล เวิร์ค จำกัด (มหาชน)	KWM	INDUS	1 ต.ค. 61
25	บริษัท ไทยอุตสาหกรรมพลาสติก (1994) จำกัด (มหาชน)	TPLAS	INDUS	5 ก.ย. 61
26	บริษัท ดีโอดี ไปโอเทค จำกัด (มหาชน)	DOD	CONSUMP	20 มี.ย. 61
27	บริษัท ชโย กรุ๊ป จำกัด (มหาชน)	CHAYO	FINCIAL	22 มี.ค. 61
28	บริษัท เอเชีย ไปโอแอมส จำกัด (มหาชน)	ABM	RESOURC	27 ก.พ. 61



ภาคผนวก ข
ข้อมูลที่ใช้ในการศึกษา

ข้อมูลอัตราส่วนทางการเงินของบริษัทจดทะเบียนทั้งหมดที่ออกจำหน่ายหุ้นแก่ประชาชนเป็นครั้งแรก
ภายหลังการเข้าจดทะเบียนในตลาดหลักทรัพย์ เอ็ม เอ ไอ พ.ศ. 2560

ที่	ชื่อ หลักทรัพย์	กลุ่ม อุตสาหกรรม	อัตราส่วน	หน่วย	ปีที่เข้า ตลาด IPO ปี 60	ก่อน เข้า ตลาด ปี 59	หลัง เข้า ตลาด ปี 61	หลัง เข้า ตลาด ปี 62	หลัง เข้า ตลาด ปี 63
1	VCOM	TECH	อัตราส่วนเงินทุนหมุนเวียน	(เท่า)	2.07	1.38	1.44	1.49	1.14
			อัตราส่วนเงินทุนหมุนเวียนเร็ว	(เท่า)	1.94	1.27	1.39	1.45	1.13
			อัตราส่วนสภาพคล่องกระแสเงินสด	(เท่า)	0.10	(0.02)	(0.26)	0.73	0.06
			อัตราผลตอบแทนต่อสินทรัพย์	(%)	10.43	10.33	9.19	8.34	9.91
			อัตราผลตอบแทนต่อส่วนของผู้ถือหุ้น	(%)	21.03	25.24	14.98	15.72	20.14
			อัตรากำไรสุทธิ	(%)	3.50	4.28	3.96	4.57	4.62
2	ICN	TECH	อัตราส่วนเงินทุนหมุนเวียน	(เท่า)	1.78	1.33	2.36	1.71	1.50
			อัตราส่วนเงินทุนหมุนเวียนเร็ว	(เท่า)	1.06	0.88	2.19	1.45	1.33
			อัตราส่วนสภาพคล่องกระแสเงินสด	(เท่า)	0.04	(0.03)	0.51	(0.27)	0.11
			อัตราผลตอบแทนต่อสินทรัพย์	(%)	9.12	5.90	11.82	11.49	10.62
			อัตราผลตอบแทนต่อส่วนของผู้ถือหุ้น	(%)	0.96	1.91	16.70	17.49	19.84
			อัตรากำไรสุทธิ	(%)	6.90	4.75	8.33	7.85	7.71
3	SUN	AGRO	อัตราส่วนเงินทุนหมุนเวียน	(เท่า)	3.57	0.29	1.71	1.35	2.49
			อัตราส่วนเงินทุนหมุนเวียนเร็ว	(เท่า)	1.46	0.14	0.43	0.89	2.03
			อัตราส่วนสภาพคล่องกระแสเงินสด	(เท่า)	0.04	0.53	0.00	0.53	0.95
			อัตราผลตอบแทนต่อสินทรัพย์	(%)	12.16	13.99	4.92	(3.51)	16.21
			อัตราผลตอบแทนต่อส่วนของผู้ถือหุ้น	(%)	21.98	137.05	6.12	(4.76)	20.60
			อัตรากำไรสุทธิ	(%)	6.96	6.47	3.07	(2.18)	7.37
4	MUD	AGRO	อัตราส่วนเงินทุนหมุนเวียน	(เท่า)	0.50	0.40	0.90	0.80	0.40
			อัตราส่วนเงินทุนหมุนเวียนเร็ว	(เท่า)	0.33	0.21	0.56	0.54	0.27
			อัตราส่วนสภาพคล่องกระแสเงินสด	(เท่า)	0.20	0.50	0.30	0.30	0.30
			อัตราผลตอบแทนต่อสินทรัพย์	(%)	(1.20)	(4.40)	(0.30)	(0.60)	(7.70)
			อัตราผลตอบแทนต่อส่วนของผู้ถือหุ้น	(%)	(2.20)	(8.50)	(0.40)	(0.90)	(17.40)
			อัตรากำไรสุทธิ	(%)	(1.70)	(5.60)	(0.38)	(0.83)	(18.13)
5	TITLE	PROPCON	อัตราส่วนเงินทุนหมุนเวียน	(เท่า)	1.78	1.42	1.22	1.52	1.40
			อัตราส่วนเงินทุนหมุนเวียนเร็ว	(เท่า)	0.61	0.13	0.27	0.47	0.21
			อัตราส่วนสภาพคล่องกระแสเงินสด	(เท่า)	1.03	0.31	0.56	0.40	(0.92)
			อัตราผลตอบแทนต่อสินทรัพย์	(%)	5.46	16.05	2.63	20.65	(4.24)
			อัตราผลตอบแทนต่อส่วนของผู้ถือหุ้น	(%)	10.80	47.65	5.24	35.76	(6.57)
			อัตรากำไรสุทธิ	(%)	13.57	24.72	8.70	18.11	(54.17)
6	FLOYD	PROPCON	อัตราส่วนเงินทุนหมุนเวียน	(เท่า)	5.42	2.35	3.59	5.87	5.71
			อัตราส่วนเงินทุนหมุนเวียนเร็ว	(เท่า)	5.35	2.32	3.48	5.74	5.53
			อัตราส่วนสภาพคล่องกระแสเงินสด	(เท่า)	(0.53)	2.03	0.15	0.47	0.50
			อัตราผลตอบแทนต่อสินทรัพย์	(%)	3.84	28.73	10.27	7.44	2.44
			อัตราผลตอบแทนต่อส่วนของผู้ถือหุ้น	(%)	3.84	42.29	10.46	7.63	2.36
			อัตรากำไรสุทธิ	(%)	0.06	0.21	10.77	8.77	3.96

ที่	ชื่อ หลักทรัพย์	กลุ่ม อุตสาหกรรม	อัตราส่วน	หน่วย	ปีที่เข้า ตลาด IPO ปี 60	ก่อน เข้า ตลาด ปี 59	หลัง เข้า ตลาด ปี 61	หลัง เข้า ตลาด ปี 62	หลัง เข้า ตลาด ปี 63
7	CRD	PROPCON	อัตราส่วนเงินทุนหมุนเวียน	(เท่า)	1.50	1.10	1.57	1.38	1.13
			อัตราส่วนเงินทุนหมุนเวียนเร็ว	(เท่า)	1.41	1.10	1.42	1.28	1.13
			อัตราส่วนสภาพคล่องกระแสเงินสด	(เท่า)	(0.12)	0.04	(0.02)	(0.35)	0.29
			อัตรามลตอบแทนต่อสินทรัพย์	(%)	5.27	6.97	4.59	(1.85)	(11.53)
			อัตรามลตอบแทนต่อส่วนของผู้ถือหุ้น	(%)	12.49	21.26	6.24	(4.76)	(22.86)
			อัตรากำไรสุทธิ	(%)	3.18	4.01	2.37	(1.60)	(11.40)
8	SSP	RESOURC	อัตราส่วนเงินทุนหมุนเวียน	(เท่า)	2.30	1.40	1.80	1.16	1.39
			อัตราส่วนเงินทุนหมุนเวียนเร็ว	(เท่า)	2.20	1.30	1.76	1.16	1.39
			อัตราส่วนสภาพคล่องกระแสเงินสด	(เท่า)	1.00	1.20	0.90	0.60	0.97
			อัตรามลตอบแทนต่อสินทรัพย์	(%)	5.10	10.40	6.24	6.18	7.38
			อัตรามลตอบแทนต่อส่วนของผู้ถือหุ้น	(%)	14.20	42.80	14.09	14.93	18.45
			อัตรากำไรสุทธิ	(%)	38.10	51.00	42.10	37.47	40.53
9	ZIGA	INDUS	อัตราส่วนเงินทุนหมุนเวียน	(เท่า)	2.23	1.62	1.59	2.80	1.68
			อัตราส่วนเงินทุนหมุนเวียนเร็ว	(เท่า)	1.12	0.73	0.53	1.68	0.88
			อัตราส่วนสภาพคล่องกระแสเงินสด	(เท่า)	(0.06)	1.15	0.18	0.56	0.03
			อัตรามลตอบแทนต่อสินทรัพย์	(%)	13.80	37.55	4.77	4.66	12.71
			อัตรามลตอบแทนต่อส่วนของผู้ถือหุ้น	(%)	23.99	79.01	5.53	4.67	14.97
			อัตรากำไรสุทธิ	(%)	14.47	24.01	4.89	4.43	11.82
10	MGT	INDUS	อัตราส่วนเงินทุนหมุนเวียน	(เท่า)	6.10	1.52	3.23	6.68	7.23
			อัตราส่วนเงินทุนหมุนเวียนเร็ว	(เท่า)	4.87	1.08	2.29	5.29	6.25
			อัตราส่วนสภาพคล่องกระแสเงินสด	(เท่า)	0.76	0.31	0.44	1.75	2.26
			อัตรามลตอบแทนต่อสินทรัพย์	(%)	12.68	9.68	10.55	14.74	20.27
			อัตรามลตอบแทนต่อส่วนของผู้ถือหุ้น	(%)	17.72	14.97	13.51	19.31	25.05
			อัตรากำไรสุทธิ	(%)	8.10	5.75	7.56	11.03	14.55
11	ADB	INDUS	อัตราส่วนเงินทุนหมุนเวียน	(เท่า)	1.35	0.95	1.16	1.28	1.46
			อัตราส่วนเงินทุนหมุนเวียนเร็ว	(เท่า)	0.70	0.56	0.65	0.79	0.84
			อัตราส่วนสภาพคล่องกระแสเงินสด	(เท่า)	0.01	0.13	0.07	0.19	0.23
			อัตรามลตอบแทนต่อสินทรัพย์	(%)	2.55	7.49	2.22	1.40	7.70
			อัตรามลตอบแทนต่อส่วนของผู้ถือหุ้น	(%)	6.58	26.54	2.23	0.56	11.36
			อัตรากำไรสุทธิ	(%)	2.09	5.30	0.91	0.24	5.06
12	ETE	SERVICE	อัตราส่วนเงินทุนหมุนเวียน	(เท่า)	1.37	0.57	0.71	1.25	1.30
			อัตราส่วนเงินทุนหมุนเวียนเร็ว	(เท่า)	1.16	0.50	0.61	1.06	0.92
			อัตราส่วนสภาพคล่องกระแสเงินสด	(เท่า)	(0.06)	0.05	0.02	(0.02)	0.33
			อัตรามลตอบแทนต่อสินทรัพย์	(%)	6.17	2.02	(0.55)	4.26	3.79
			อัตรามลตอบแทนต่อส่วนของผู้ถือหุ้น	(%)	12.40	15.25	(8.79)	3.54	6.14
			อัตรากำไรสุทธิ	(%)	4.43	2.19	(4.28)	1.73	3.46

ที่	ชื่อ หลักทรัพย์	กลุ่ม อุตสาหกรรม	อัตราส่วน	หน่วย	ปีที่เข้า ตลาด IPO ปี 60	ก่อน เข้า ตลาด ปี 59	หลัง เข้า ตลาด ปี 61	หลัง เข้า ตลาด ปี 62	หลัง เข้า ตลาด ปี 63
13	SE	SERVICE	อัตราส่วนเงินทุนหมุนเวียน	(เท่า)	3.57	2.52	1.98	2.33	2.78
			อัตราส่วนเงินทุนหมุนเวียนเร็ว	(เท่า)	3.17	2.16	1.69	1.69	2.39
			อัตราส่วนสภาพคล่องกระแสเงินสด	(เท่า)	0.61	0.10	0.15	0.02	(0.08)
			อัตรามลตอบแทนต่อสินทรัพย์	(%)	11.39	11.77	7.66	9.74	10.05
			อัตรามลตอบแทนต่อส่วนของผู้ถือหุ้น	(%)	16.27	20.75	8.70	10.94	11.55
			อัตรากำไรสุทธิ	(%)	8.70	6.17	6.45	7.38	8.94
14	D	SERVICE	อัตราส่วนเงินทุนหมุนเวียน	(เท่า)	2.11	0.55	1.56	0.73	1.54
			อัตราส่วนเงินทุนหมุนเวียนเร็ว	(เท่า)	1.46	0.26	0.52	0.22	0.71
			อัตราส่วนสภาพคล่องกระแสเงินสด	(เท่า)	1.08	0.08	1.35	0.12	0.02
			อัตรามลตอบแทนต่อสินทรัพย์	(%)	11.95	18.91	4.47	(1.54)	(0.92)
			อัตรามลตอบแทนต่อส่วนของผู้ถือหุ้น	(%)	17.87	45.02	8.21	(3.93)	(2.32)
			อัตรากำไรสุทธิ	(%)	9.85	9.52	5.13	(1.99)	(1.35)
15	JKN	SERVICE	อัตราส่วนเงินทุนหมุนเวียน	(เท่า)	1.34	0.56	4.58	1.47	3.20
			อัตราส่วนเงินทุนหมุนเวียนเร็ว	(เท่า)	1.29	0.45	4.30	1.41	3.01
			อัตราส่วนสภาพคล่องกระแสเงินสด	(เท่า)	0.22	1.10	0.82	0.55	1.34
			อัตรามลตอบแทนต่อสินทรัพย์	(%)	7.76	11.98	11.09	11.38	11.51
			อัตรามลตอบแทนต่อส่วนของผู้ถือหุ้น	(%)	15.80	35.18	11.73	11.84	12.95
			อัตรากำไรสุทธิ	(%)	16.24	19.39	16.00	14.78	18.57
16	PORT	SERVICE	อัตราส่วนเงินทุนหมุนเวียน	(เท่า)	0.54	0.39	0.61	0.54	0.77
			อัตราส่วนเงินทุนหมุนเวียนเร็ว	(เท่า)	0.45	0.31	0.47	0.45	0.65
			อัตราส่วนสภาพคล่องกระแสเงินสด	(เท่า)	0.32	0.36	0.24	0.21	0.46
			อัตรามลตอบแทนต่อสินทรัพย์	(%)	1.88	5.19	7.15	5.70	3.87
			อัตรามลตอบแทนต่อส่วนของผู้ถือหุ้น	(%)	5.84	24.37	14.80	8.59	4.14
			อัตรากำไรสุทธิ	(%)	2.75	6.71	8.65	6.99	4.47
17	THMUI	SERVICE	อัตราส่วนเงินทุนหมุนเวียน	(เท่า)	6.99	1.80	4.13	3.49	2.99
			อัตราส่วนเงินทุนหมุนเวียนเร็ว	(เท่า)	3.58	0.49	2.03	1.04	1.09
			อัตราส่วนสภาพคล่องกระแสเงินสด	(เท่า)	(0.09)	0.16	(0.61)	0.14	0.26
			อัตรามลตอบแทนต่อสินทรัพย์	(%)	5.33	5.66	8.10	(2.50)	(0.73)
			อัตรามลตอบแทนต่อส่วนของผู้ถือหุ้น	(%)	7.59	12.64	7.76	(3.83)	(3.26)
			อัตรากำไรสุทธิ	(%)	5.47	5.29	5.33	(4.53)	(3.34)

ข้อมูลอัตราส่วนทางการเงินของบริษัทจดทะเบียนทั้งหมดที่ออกจำหน่ายหุ้นแก่ประชาชนเป็นครั้งแรก
ภายหลังการเข้าจดทะเบียนในตลาดหลักทรัพย์ เอ็ม เอ ไอ พ.ศ. 2561

ที่	ชื่อ หลักทรัพย์	กลุ่ม อุตสาหกรรม	อัตราส่วน	หน่วย	ปีที่เข้า ตลาด IPO ปี 60	ก่อน เข้า ตลาด ปี 59	หลัง เข้า ตลาด ปี 61	หลัง เข้า ตลาด ปี 62	หลัง เข้า ตลาด ปี 63
1	STI	PROPCON	อัตราส่วนเงินทุนหมุนเวียน	(เท่า)	6.98	4.65	8.07	2.00	2.00
			อัตราส่วนเงินทุนหมุนเวียนเร็ว	(เท่า)	5.60	2.70	5.71	0.62	0.43
			อัตราส่วนสภาพคล่องกระแสเงินสด	(เท่า)	1.00	0.21	0.18	(0.20)	0.06
			อัตราผลตอบแทนต่อสินทรัพย์	(%)	17.91	28.85	14.31	17.67	11.67
			อัตราผลตอบแทนต่อส่วนของผู้ถือหุ้น	(%)	20.03	37.82	14.28	22.31	19.66
			อัตรากำไรสุทธิ	(%)	11.50	11.54	11.76	11.34	9.64
2	CMC	PROPCON	อัตราส่วนเงินทุนหมุนเวียน	(เท่า)	2.56	1.97	2.78	2.34	3.54
			อัตราส่วนเงินทุนหมุนเวียนเร็ว	(เท่า)	0.11	0.06	0.17	0.09	0.52
			อัตราส่วนสภาพคล่องกระแสเงินสด	(เท่า)	0.70	0.04	0.11	(0.14)	0.19
			อัตราผลตอบแทนต่อสินทรัพย์	(%)	8.00	5.79	1.99	2.06	2.42
			อัตราผลตอบแทนต่อส่วนของผู้ถือหุ้น	(%)	9.75	7.46	0.92	2.27	1.66
			อัตรากำไรสุทธิ	(%)	10.69	7.56	1.69	4.92	3.65
3	TIGER	PROPCON	อัตราส่วนเงินทุนหมุนเวียน	(เท่า)	6.24	1.54	3.65	3.88	3.15
			อัตราส่วนเงินทุนหมุนเวียนเร็ว	(เท่า)	6.21	0.73	0.32	0.23	0.38
			อัตราส่วนสภาพคล่องกระแสเงินสด	(เท่า)	(1.03)	(0.02)	(0.70)	1.98	(0.80)
			อัตราผลตอบแทนต่อสินทรัพย์	(%)	17.60	18.70	12.69	7.19	4.98
			อัตราผลตอบแทนต่อส่วนของผู้ถือหุ้น	(%)	21.55	39.62	12.51	7.20	5.13
			อัตรากำไรสุทธิ	(%)	11.49	10.99	8.00	5.05	4.17
4	SISB	SERVICE	อัตราส่วนเงินทุนหมุนเวียน	(เท่า)	1.80	0.23	2.05	1.75	1.36
			อัตราส่วนเงินทุนหมุนเวียนเร็ว	(เท่า)	1.76	0.21	2.02	1.73	1.32
			อัตราส่วนสภาพคล่องกระแสเงินสด	(เท่า)	0.43	0.32	0.66	0.58	0.70
			อัตราผลตอบแทนต่อสินทรัพย์	(%)	6.69	1.12	8.82	6.32	7.21
			อัตราผลตอบแทนต่อส่วนของผู้ถือหุ้น	(%)	11.60	9.54	12.93	8.65	10.73
			อัตรากำไรสุทธิ	(%)	10.93	2.40	19.56	14.86	19.42
5	SONIC	SERVICE	อัตราส่วนเงินทุนหมุนเวียน	(เท่า)	2.47	1.17	2.46	1.66	1.88
			อัตราส่วนเงินทุนหมุนเวียนเร็ว	(เท่า)	2.47	1.17	2.44	1.65	1.88
			อัตราส่วนสภาพคล่องกระแสเงินสด	(เท่า)	1.35	0.30	0.47	0.01	0.22
			อัตราผลตอบแทนต่อสินทรัพย์	(%)	10.06	8.51	8.30	8.86	22.54
			อัตราผลตอบแทนต่อส่วนของผู้ถือหุ้น	(%)	11.38	16.75	8.00	9.57	27.27
			อัตรากำไรสุทธิ	(%)	4.19	4.97	4.18	4.54	6.94
6	MVP	SERVICE	อัตราส่วนเงินทุนหมุนเวียน	(เท่า)	1.80	1.70	1.70	1.60	2.68
			อัตราส่วนเงินทุนหมุนเวียนเร็ว	(เท่า)	1.70	1.57	1.60	1.40	2.15
			อัตราส่วนสภาพคล่องกระแสเงินสด	(เท่า)	(0.70)	0.29	(0.30)	0.10	(0.31)
			อัตราผลตอบแทนต่อสินทรัพย์	(%)	(26.02)	25.78	11.46	(12.35)	8.59
			อัตราผลตอบแทนต่อส่วนของผู้ถือหุ้น	(%)	(49.62)	56.76	19.88	(29.72)	25.44
			อัตรากำไรสุทธิ	(%)	(11.19)	10.20	8.91	(20.90)	2.30

ที่	ชื่อ หลักทรัพย์	กลุ่ม อุตสาหกรรม	อัตราส่วน	หน่วย	ปีที่เข้า ตลาด IPO ปี 60	ก่อน เข้า ตลาด ปี 59	หลัง เข้า ตลาด ปี 61	หลัง เข้า ตลาด ปี 62	หลัง เข้า ตลาด ปี 63
7	KWM	INDUS	อัตราส่วนเงินทุนหมุนเวียน	(เท่า)	2.69	1.50	3.40	2.90	2.78
			อัตราส่วนเงินทุนหมุนเวียนเร็ว	(เท่า)	1.57	0.36	1.66	1.61	1.16
			อัตราส่วนสภาพคล่องกระแสเงินสด	(เท่า)	0.39	0.31	0.55	0.67	(0.40)
			อัตราผลตอบแทนต่อสินทรัพย์	(%)	9.40	6.24	7.15	11.13	15.65
			อัตราผลตอบแทนต่อส่วนของผู้ถือหุ้น	(%)	11.08	10.26	7.86	12.22	19.37
8	TPLAS	INDUS	อัตราส่วนเงินทุนหมุนเวียน	(เท่า)	5.14	1.73	4.92	3.66	3.96
			อัตราส่วนเงินทุนหมุนเวียนเร็ว	(เท่า)	4.03	1.20	4.04	2.69	2.80
			อัตราส่วนสภาพคล่องกระแสเงินสด	(เท่า)	0.42	0.64	2.07	1.11	0.57
			อัตราผลตอบแทนต่อสินทรัพย์	(%)	9.76	8.95	11.81	11.78	11.01
			อัตราผลตอบแทนต่อส่วนของผู้ถือหุ้น	(%)	10.12	13.52	11.12	11.26	10.72
9	DOD	CONSUMP	อัตราส่วนเงินทุนหมุนเวียน	(เท่า)	2.47	1.70	1.52	1.44	2.42
			อัตราส่วนเงินทุนหมุนเวียนเร็ว	(เท่า)	2.36	1.49	1.03	0.91	1.98
			อัตราส่วนสภาพคล่องกระแสเงินสด	(เท่า)	0.39	2.28	(0.15)	0.85	0.40
			อัตราผลตอบแทนต่อสินทรัพย์	(%)	33.46	34.51	5.89	10.70	16.17
			อัตราผลตอบแทนต่อส่วนของผู้ถือหุ้น	(%)	41.43	51.53	7.21	11.61	3.99
10	CHAYO	FINCIAL	อัตราส่วนเงินทุนหมุนเวียน	(เท่า)	3.75	1.45	1.44	1.70	4.22
			อัตราส่วนเงินทุนหมุนเวียนเร็ว	(เท่า)	3.55	1.38	1.38	1.68	4.20
			อัตราส่วนสภาพคล่องกระแสเงินสด	(เท่า)	(5.04)	(1.57)	(1.62)	(1.69)	(2.81)
			อัตราผลตอบแทนต่อสินทรัพย์	(%)	18.03	16.11	11.24	10.70	9.63
			อัตราผลตอบแทนต่อส่วนของผู้ถือหุ้น	(%)	15.80	19.13	12.84	14.67	11.78
11	ABM	RESOURC	อัตราส่วนเงินทุนหมุนเวียน	(เท่า)	0.81	0.77	0.89	0.85	0.89
			อัตราส่วนเงินทุนหมุนเวียนเร็ว	(เท่า)	0.47	0.81	0.52	0.49	0.47
			อัตราส่วนสภาพคล่องกระแสเงินสด	(เท่า)	0.25	(0.06)	(0.13)	0.03	(0.06)
			อัตราผลตอบแทนต่อสินทรัพย์	(%)	(4.37)	1.96	(1.64)	4.35	4.58
			อัตราผลตอบแทนต่อส่วนของผู้ถือหุ้น	(%)	(15.88)	10.78	(6.69)	8.03	8.75
			อัตรากำไรสุทธิ	(%)	(2.77)	1.24	(1.68)	1.09	1.15