

SCM

**การวิเคราะห์เปรียบเทียบการจัดทำผลิตภัณฑ์มวลรวมจังหวัดกาญจนบุรี
ระหว่างการใช้ฐานข้อมูลภาษีอากรและการใช้ข้อมูลจากคณะทำงาน
จัดทำผลิตภัณฑ์มวลรวมจังหวัด**

นางสาวเบญจมาศ พฤตมรา

วิทยานิพนธ์นี้เป็นส่วนหนึ่งของการศึกษาตามหลักสูตรปริญญาเศรษฐศาสตรมหาบัณฑิต
แขนงวิชาเศรษฐศาสตร์ สาขาวิชาเศรษฐศาสตร์ มหาวิทยาลัยสุโขทัยธรรมาธิราช

พ.ศ. 2551

**The Comparative Analysis of the Compilation of Gross Provincial Product of
Kanchanaburi Using Revenue Tax Database with the Data from the Compilation
of the Gross Provincial Product Committee**

Miss Benjamat Prutara

A Thesis Submitted in Partial Fulfillment of the Requirements for
the Degree of Master of Economics
School of Economics
Sukhothai Thammathirat Open University
2008

หัวข้อวิทยานิพนธ์ การวิเคราะห์เปรียบเทียบการจัดทำผลิตภัณฑ์มวลรวมจังหวัดกาญจนบุรี
ระหว่างการใช้ฐานข้อมูลภาษีอากรและการใช้ข้อมูลจากคณะกรรมการจัดทำ
ผลิตภัณฑ์มวลรวมจังหวัด

ชื่อและนามสกุล นางสาวเบญจมาศ พุฒนารา

แขนงวิชา เศรษฐศาสตร์

สาขาวิชา เศรษฐศาสตร์ มหาวิทยาลัยสุโขทัยธรรมาธิราช

อาจารย์ที่ปรึกษา 1. รองศาสตราจารย์ ดร. มนูญ โต้ะยามา
2. อาจารย์สุรียา จันทระจ่าง

คณะกรรมการสอบวิทยานิพนธ์ได้ให้ความเห็นชอบวิทยานิพนธ์ฉบับนี้แล้ว

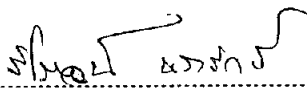
..... ประธานกรรมการ
(อาจารย์วิโรจน์ นรารักษ์)

..... กรรมการ
(รองศาสตราจารย์ ดร. มนูญ โต้ะยามา)

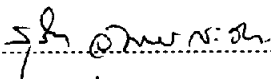
..... กรรมการ
(อาจารย์สุรียา จันทระจ่าง)

คณะกรรมการบัณฑิตศึกษา มหาวิทยาลัยสุโขทัยธรรมาธิราช อนุมัติให้รับวิทยานิพนธ์
ฉบับนี้ เป็นส่วนหนึ่งของการศึกษาดำเนินการตามหลักสูตรปริญญาเศรษฐศาสตรมหาบัณฑิต แขนงวิชา
เศรษฐศาสตร์ สาขาวิชาเศรษฐศาสตร์ มหาวิทยาลัยสุโขทัยธรรมาธิราช

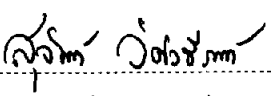
..... ประธานกรรมการบัณฑิตศึกษา
(รองศาสตราจารย์ ดร. สุจินต์ วิศวรธรรมาธิราช)

วันที่ 12 เดือน มีนาคม พ.ศ. 2552

ชื่อวิทยานิพนธ์ การวิเคราะห์เปรียบเทียบการจัดทำผลิตภัณฑ์มวลรวมจังหวัดกาญจนบุรี ระหว่างการ
ใช้ฐานข้อมูลภาษีอากรและการใช้ข้อมูลจากคณะกรรมการจัดทำผลิตภัณฑ์มวลรวมจังหวัด
ผู้วิจัย นางสาวเบญจมาศ พงศารา ปริญญา เศรษฐศาสตรมหาบัณฑิต
อาจารย์ที่ปรึกษา (1) รองศาสตราจารย์ ดร.มณูญ โต้ะยามา (2) อาจารย์สุรียา จันทร์กระจ่าง
ปีการศึกษา 2551

บทคัดย่อ

การวิจัยครั้งนี้มีวัตถุประสงค์เพื่อวิเคราะห์เปรียบเทียบ (1) กระบวนการจัดทำผลิตภัณฑ์มวลรวมจังหวัดกาญจนบุรีระหว่างการใช้ฐานข้อมูลภาษีอากรและข้อมูลจากคณะกรรมการจัดทำผลิตภัณฑ์มวลรวมจังหวัด (2) ข้อมูลผลิตภัณฑ์มวลรวมจังหวัดกาญจนบุรีที่ได้จากการใช้ฐานข้อมูลภาษีอากรและข้อมูลจากคณะกรรมการจัดทำผลิตภัณฑ์มวลรวมจังหวัด (3) ข้อดี ข้อจำกัด ปัญหาและอุปสรรคในการจัดทำผลิตภัณฑ์มวลรวมจังหวัดกาญจนบุรีระหว่างการใช้ฐานข้อมูลภาษีอากรและข้อมูลจากคณะกรรมการจัดทำผลิตภัณฑ์มวลรวมจังหวัด

การศึกษาใช้ ข้อมูลปฐมภูมิและทุติยภูมิ ข้อมูลปฐมภูมิล้วนมาจากเจ้าหน้าที่ในหน่วยงานของจังหวัดกาญจนบุรีที่จัดทำผลิตภัณฑ์มวลรวมจังหวัดโดยตรง โดยใช้แบบสอบถามและสัมภาษณ์เชิงลึก สาขาการผลิตละ 1 ราย รวมทั้งหมด 16 ราย และใช้ข้อมูลทุติยภูมิจากรายงานการเสียภาษีอากรของจังหวัดกาญจนบุรี มีการใช้การวิเคราะห์เชิงพรรณนาเพื่อเปรียบเทียบกระบวนการจัดทำผลิตภัณฑ์มวลรวมจังหวัด ข้อดี ข้อจำกัด อุปสรรค ในการจัดทำผลิตภัณฑ์มวลรวมจังหวัดทั้งสองวิธี และใช้วิธีการวิเคราะห์เชิงพรรณนาและเชิงปริมาณในการเปรียบเทียบข้อมูลผลิตภัณฑ์มวลรวมจังหวัดในช่วงปี พ.ศ.2546-2549 ที่ใช้ฐานข้อมูลภาษีอากรและข้อมูลจากคณะกรรมการจัดทำผลิตภัณฑ์มวลรวมจังหวัด การวิเคราะห์เชิงปริมาณใช้สูตรคำนวณตามหลักการจัดทำผลิตภัณฑ์มวลรวมจังหวัดกาญจนบุรี และเปรียบเทียบข้อมูลที่ได้จากสองวิธีโดยใช้ค่าร้อยละ ค่าเฉลี่ย และส่วนเบี่ยงเบนมาตรฐาน

ผลการวิจัยพบว่า (1) กระบวนการจัดทำผลิตภัณฑ์มวลรวมจังหวัดที่ใช้ข้อมูลทั้งสองแหล่ง มีขั้นตอนหลักเหมือนกัน แต่ขั้นตอนการจัดทำรายชื่อสถานประกอบการและการจัดเก็บข้อมูลต่างกัน (2) ข้อมูลที่ได้จากการจัดทำผลิตภัณฑ์มวลรวมจังหวัดที่ใช้ฐานภาษีอากรมีมูลค่าเพิ่มต่ำกว่าที่ใช้ข้อมูลจากคณะกรรมการจัดทำผลิตภัณฑ์มวลรวมจังหวัด แต่ข้อมูลที่ได้จากทั้งสองวิธีมีสาขาอุตสาหกรรมเป็นสาขาหลักเช่นเดียวกัน รวมทั้งอัตราการเติบโตและดัชนีราคาเป็นไปในทิศทางเดียวกัน และ (3) ข้อมูลจากคณะกรรมการจัดทำผลิตภัณฑ์มวลรวมจังหวัด มีข้อดีที่ครอบคลุมกลุ่มผลิตได้ทุกพื้นที่ทุกกิจกรรม แต่มีข้อจำกัดในด้านงบประมาณและกำลังคนในการสำรวจ ส่วนข้อมูลจากฐานภาษีอากรมีข้อดีที่เก็บข้อมูลได้ง่าย ประหยัดทรัพยากรทั้งกำลังคน งบประมาณและระยะเวลา แต่มีข้อจำกัดที่ไม่สามารถนำมาใช้จัดทำผลิตภัณฑ์มวลรวมจังหวัดครอบคลุมได้ทุกสาขาการผลิต และไม่สามารถแยกข้อมูลรายละเอียดค่าใช้จ่ายขั้นกลางได้

คำสำคัญ การจัดทำผลิตภัณฑ์มวลรวมจังหวัด ฐานข้อมูลภาษีอากร จังหวัดกาญจนบุรี

Thesis title: The Comparative Analysis of the Compilation of Gross Provincial Product of Kanchanaburi Using Revenue Tax Database with the Data from the Compilation of the Gross Provincial Product Committee

Researcher: Miss Benjamat Prutara; **Degree:** Masters of Economics

Thesis advisors: (1) Dr. Manoon Toyama, Associate Professor; (2) Mr. Suriya Junkrajang; **Academic year:** 2008

ABSTRACT

The purposes of this study were to make the comparative analysis of : (1) the process of the compilation of Gross Provincial Product of Kanchanaburi Province using the revenue tax database with data from the compilation of the Gross Provincial Product committee; (2) the Gross Provincial Product data of Kanchanaburi using the revenue tax database with data from the compilation of the Gross Provincial Product committee; and (3) the advantages, limitations, problems, and obstacles in the compilation of Gross Provincial Product of the Kanchanaburi using the revenue tax database and the data from the compilation of the Gross Provincial Product committee.

This study used both primary and secondary data. The primary data were collected from the staff of 16 agencies which were directly responsible for the compilation of Gross Provincial Product covering 16 production sectors, in the Kanchanaburi province. One official of each agency was purposively selected. The secondary data were derived from tax records from the Revenue Department of Kanchanaburi. The descriptive analysis was employed to compare the process of the compilation of the Gross Provincial Product of the two methods, their advantages, limitations, and obstacles. Both quantitative and descriptive analysis were used to compare Gross Provincial Product, during the period of the years 2003 – 2006, using the revenue tax database with data from the compilation of the Gross Provincial Product committee. Also, the quantitative analysis was carried out for theoretically calculating Gross Provincial Product and comparing the results of the two methods through percentages, mean, and standard deviations.

The study found that: (1) in the process of the compilation of Gross Provincial Product, two methods utilized the same procedures but were different in listing the entrepreneurs and data collection; (2) the value added of Gross Provincial Product compiled from the revenue tax database was less than that of the compilation of the Gross Provincial Product committee. However, the results of both methods showed manufacturing as a major sector and changed in the same direction of the growth rate and price index; and (3) the advantages of using revenue tax database data were that it was economical in terms of budget, manpower and time, but they were unable to compile all sectors of Gross Provincial Product, and it was difficult to determine the details of intermediate costs. As for the advantage of the data from the compilation of the Gross Province Product committee, it was able to cover all activities of each sector in every area, but there were a few limitations concerning budget as well as manpower constraints.

Keywords: The Compilation of Gross Provincial Product, Revenue Tax Database, Kanchanaburi Province

กิตติกรรมประกาศ

วิทยานิพนธ์ฉบับนี้ สำเร็จได้ด้วยความกรุณาจากคณะกรรมการที่ปรึกษาวิทยานิพนธ์ และจากคณาจารย์สาขาเศรษฐศาสตร์ทุกท่านที่ได้ให้ความรู้ในการศึกษา และผู้วิจัยขอขอบพระคุณไว้ ณ ที่นี้ คือ รองศาสตราจารย์ ดร.มนูญ โติะยามา อาจารย์สุรียา จันทระจ่าง อาจารย์วิโรจน์ นรารักษ์ ซึ่งเป็นอาจารย์ที่ปรึกษาวิทยานิพนธ์ที่ได้ให้ความอนุเคราะห์ให้คำปรึกษาคำแนะนำ พร้อมทั้งเสียสละเวลาในการตรวจสอบรวมทั้งแก้ไขข้อบกพร่องต่าง ๆ ของวิทยานิพนธ์ฉบับนี้ ตลอดมา

ผู้วิจัยขอขอบพระคุณบิดา-มารดา ญาติพี่น้อง พี่ ๆ จากสำนักงานสรรพากรพื้นที่กาญจนบุรีทุกท่านที่กรุณาให้การสนับสนุนช่วยเหลือและให้กำลังใจเสมอมา พี่ ๆ จากสำนักงานคลังจังหวัดกาญจนบุรี และพี่ ๆ จากคณะทำงานจัดทำผลิตภัณฑ์มวลรวมจังหวัดที่ได้ให้ข้อมูลและกรอกแบบสอบถาม รวมทั้งเจ้าหน้าที่สาขาวิชาเศรษฐศาสตร์และเพื่อน ๆ คณะเศรษฐศาสตร์ รุ่นเดียวกันที่ได้ให้ความช่วยเหลือและเป็นกำลังใจในการศึกษาจนสามารถสำเร็จได้ด้วยดี หากมีข้อบกพร่องประการใดในวิทยานิพนธ์ฉบับนี้ผู้เขียนขอน้อมรับไว้แต่เพียงผู้เดียว

เบ็ญจมาศ พฤฒารา

ตุลาคม 2551

สารบัญ

	หน้า
บทคัดย่อภาษาไทย	ง
บทคัดย่อภาษาอังกฤษ	จ
กิตติกรรมประกาศ	ค
สารบัญตาราง	ฉ
สารบัญภาพ	ฉ
บทที่ 1 บทนำ	1
ความเป็นมาและความสำคัญของปัญหา	1
วัตถุประสงค์ของการวิจัย	4
กรอบแนวคิดการวิจัย	4
สมมติฐานการวิจัย	5
ขอบเขตการวิจัย	6
ข้อจำกัดในการวิจัย	7
นิยามศัพท์เฉพาะ	7
ประโยชน์ที่คาดว่าจะได้รับ	9
บทที่ 2 ทฤษฎีและงานวิจัยที่เกี่ยวข้อง	10
ทฤษฎีรายได้ภูมิภาค	10
แบบจำลองฐานเศรษฐกิจ	25
รายได้ประชากรระดับจังหวัด	27
ทฤษฎีด้านภาษีอากร	38
งานวิจัยที่เกี่ยวข้อง	48
บทที่ 3 วิธีดำเนินการวิจัย	53
ประชากรและกลุ่มตัวอย่าง	53
เครื่องมือที่ใช้ในการวิจัย	53
การเก็บรวบรวมข้อมูล	55
แนวทางการใช้ข้อมูลจากระบบภาษี	55
การวิเคราะห์ข้อมูล	58

สารบัญ (ต่อ)

	หน้า
บทที่ 4 สภาพทั่วไปทางด้านเศรษฐกิจและสังคมของจังหวัดกาญจนบุรี	62
สภาพทั่วไปของจังหวัดกาญจนบุรี	62
ข้อมูลพื้นฐานด้านเศรษฐกิจ	63
บทที่ 5 ผลการวิเคราะห์ข้อมูล	71
วิเคราะห์กระบวนการจัดทำผลิตภัณฑ์มวลรวมจังหวัด	71
วิเคราะห์เปรียบเทียบข้อมูลจากการจัดทำผลิตภัณฑ์มวลรวมจังหวัด	87
วิเคราะห์ข้อดี ข้อจำกัด อุปสรรคและข้อเสนอแนะ	118
บทที่ 6 สรุปการวิจัย อภิปรายผล และข้อเสนอแนะ	140
สรุปการวิจัย	140
อภิปรายผล	149
ข้อเสนอแนะ	155
บรรณานุกรม	157
ภาคผนวก	161
ก ข้อมูลที่ใช้คำนวณผลิตภัณฑ์มวลรวมจังหวัด	162
ข แบบสอบถาม	181
ค แบบฟอร์มการสัมภาษณ์	186
ประวัติผู้วิจัย	207

สารบัญตาราง

	หน้า
ตารางที่ 4.1	โครงสร้างเศรษฐกิจจังหวัดกาญจนบุรี ปี พ.ศ.2541-2548 (ราคาประจำปี) 66
ตารางที่ 4.2	โครงสร้างเศรษฐกิจจังหวัดกาญจนบุรี ปี พ.ศ.2541-2548 (ราคาคงที่) 67
ตารางที่ 4.3	อัตราการเติบโตทางเศรษฐกิจของประเทศกับจังหวัดกาญจนบุรี 68
ตารางที่ 5.1	ผลิตภัณฑ์มวลรวมจังหวัดกาญจนบุรี ปี พ.ศ.2546-2549 ณ ราคาประจำปี คำนวณจากวิธีใช้ข้อมูลจากฐานภาษีอากร 88
ตารางที่ 5.2	ผลิตภัณฑ์มวลรวมจังหวัดกาญจนบุรี ปี พ.ศ.2546-2549 ณ ราคาคงที่ คำนวณจากวิธีใช้ข้อมูลจากฐานภาษีอากร 89
ตารางที่ 5.3	ผลิตภัณฑ์มวลรวมจังหวัดกาญจนบุรี ปี พ.ศ.2546-2549 ณ ราคาประจำปี คำนวณจากวิธีใช้ข้อมูลจากคณะกรรมการจัดทำผลิตภัณฑ์มวลรวมจังหวัด 90
ตารางที่ 5.4	ผลิตภัณฑ์มวลรวมจังหวัดกาญจนบุรี ปี พ.ศ.2546-2549 ณ ราคาคงที่ คำนวณจากวิธีใช้ข้อมูลจากคณะกรรมการจัดทำผลิตภัณฑ์มวลรวมจังหวัด 91
ตารางที่ 5.5	โครงสร้างผลิตภัณฑ์มวลรวมจังหวัดกาญจนบุรี ปี พ.ศ.2546-2549 ณ ราคาประจำปี จากวิธีใช้ข้อมูลจากฐานภาษีอากร 93
ตารางที่ 5.6	โครงสร้างผลิตภัณฑ์มวลรวมจังหวัดกาญจนบุรี ปี พ.ศ.2546-2549 ณ ราคา ประจำปี จากวิธีใช้ข้อมูลจากคณะกรรมการจัดทำผลิตภัณฑ์มวลรวมจังหวัด 95
ตารางที่ 5.7	อัตราการเติบโตของผลิตภัณฑ์มวลรวมจังหวัดกาญจนบุรี ปี พ.ศ.2547-2549 ณ ราคาคงที่ จากวิธีใช้ข้อมูลจากฐานภาษีอากร 98
ตารางที่ 5.8	อัตราการเติบโตของผลิตภัณฑ์มวลรวมจังหวัดกาญจนบุรี ปี พ.ศ.2547-2549 ณ ราคาคงที่ จากวิธีใช้ข้อมูลจากคณะกรรมการจัดทำผลิตภัณฑ์มวลรวมจังหวัด 100
ตารางที่ 5.9	ดัชนีราคาผลิตภัณฑ์มวลรวมจังหวัดกาญจนบุรี ปี พ.ศ.2546-2549 จากวิธีใช้ข้อมูลจากฐานภาษีอากร 103
ตารางที่ 5.10	ดัชนีราคาผลิตภัณฑ์มวลรวมจังหวัดกาญจนบุรี ปี พ.ศ.2546-2549 จากวิธีใช้ข้อมูลจากคณะกรรมการจัดทำผลิตภัณฑ์มวลรวมจังหวัด 105

สารบัญตาราง (ต่อ)

	หน้า	
ตารางที่ 5.11	ผลิตภัณ์นมวตรวมจังหวัดกาญจนบุรี ปี พ.ศ. 2546 – 2549 ณ ราคาประจำปี ระหว่างการใช้ฐานข้อมูลภาษีอากรและการใช้ข้อมูลจากคณะทำงานจัดทำ ผลิตภัณ์นมวตรวมจังหวัด.....	108
ตารางที่ 5.12	การเปรียบเทียบร้อยละความแตกต่าง ระหว่างการใช้ฐานข้อมูลภาษีอากรและ การใช้ข้อมูลจากคณะทำงานจัดทำผลิตภัณ์นมวตรวมจังหวัด.....	111
ตารางที่ 5.13	ระดับของความสำเร็จในการจัดทำผลิตภัณ์นมวตรวมจังหวัดกาญจนบุรี ปี พ.ศ.2549.....	113
ตารางที่ 5.14	การเปรียบเทียบข้อมูลผลิตภัณ์นมวตรวมจังหวัดกาญจนบุรี พ.ศ.2549 ณ ราคาประจำปี ระหว่างข้อมูลจากคณะทำงานจัดทำผลิตภัณ์นมวตรวมจังหวัด และข้อมูลจากสำนักงานคณะกรรมการพัฒนาการเศรษฐกิจและสังคมแห่งชาติ	115
ตารางที่ 5.15	การเปรียบเทียบข้อมูลผลิตภัณ์นมวตรวมจังหวัดกาญจนบุรี พ.ศ.2549 ณ ราคาประจำปี ระหว่างการใช้ฐานข้อมูลภาษีอากรและการใช้ข้อมูลจาก สำนักงานคณะกรรมการพัฒนาการเศรษฐกิจและสังคมแห่งชาติ.....	117
ตารางที่ 6.1	แหล่งที่มาของข้อมูล โดยวิธีของคณะทำงานจัดทำผลิตภัณ์นมวตรวมจังหวัด...	142
ตารางที่ 6.2	แหล่งที่มาของข้อมูล โดยวิธีของฐานข้อมูลภาษีอากร.....	143

สารบัญภาพ

	หน้า
ภาพที่ 2.1 การไหลเวียนของผลผลิต รายได้ และรายจ่ายระหว่างภาคการผลิต และภาคครัวเรือน.....	14
ภาพที่ 2.2 การไหลเวียนของผลผลิต รายได้ และรายจ่ายใน 4 ภาคเศรษฐกิจ.....	15
ภาพที่ 3.1 ขั้นตอนการจัดทำผลิตภัณฑ์มวลรวมจังหวัด.....	60
ภาพที่ 4.1 โครงสร้างทางเศรษฐกิจจังหวัดกาญจนบุรี.....	66
ภาพที่ 4.2 โครงสร้างเศรษฐกิจจังหวัดกาญจนบุรี ปี พ.ศ. 2541-2548 (ราคาประจำปี).....	67
ภาพที่ 4.3 โครงสร้างเศรษฐกิจจังหวัดกาญจนบุรี ปี พ.ศ.2541-2548 (ราคาคงที่).....	68
ภาพที่ 4.4 อัตราการเติบโตทางเศรษฐกิจของประเทศกับจังหวัดกาญจนบุรี.....	69
ภาพที่ 4.5 เศรษฐกิจของภาคตะวันตกกับจังหวัดกาญจนบุรี.....	69
ภาพที่ 4.6 เศรษฐกิจของกลุ่ม 4.1 กับจังหวัดกาญจนบุรี.....	70
ภาพที่ 5.1 โครงสร้างผลิตภัณฑ์มวลรวมจังหวัดกาญจนบุรี ปี พ.ศ.2546-2549 ณ ราคาประจำปี จากวิธีใช้ข้อมูลจากฐานภาษีอากร.....	94
ภาพที่ 5.2 โครงสร้างผลิตภัณฑ์มวลรวมจังหวัดกาญจนบุรี ปี พ.ศ.2546-2549 ณ ราคาประจำปี จากวิธีใช้ข้อมูลจากคณะกรรมการจัดทำผลิตภัณฑ์มวลรวมจังหวัด.....	96
ภาพที่ 5.3 อัตราการเติบโตของผลิตภัณฑ์มวลรวมจังหวัด ปี พ.ศ.2547-2549 ณ ราคาคงที่ จากวิธีใช้ข้อมูลจากฐานภาษีอากร.....	99
ภาพที่ 5.4 อัตราการเติบโตของผลิตภัณฑ์มวลรวมจังหวัด ปี พ.ศ.2547-2549 ณ ราคาคงที่ จากวิธีใช้ข้อมูลจากคณะกรรมการจัดทำผลิตภัณฑ์มวลรวมจังหวัด.....	101
ภาพที่ 5.5 ผลิตภัณฑ์มวลรวมจังหวัดกาญจนบุรี ปี พ.ศ. 2546.....	109
ภาพที่ 5.6 ผลิตภัณฑ์มวลรวมจังหวัดกาญจนบุรี ปี พ.ศ. 2547.....	109
ภาพที่ 5.7 ผลิตภัณฑ์มวลรวมจังหวัดกาญจนบุรี ปี พ.ศ. 2548.....	109
ภาพที่ 5.8 ผลิตภัณฑ์มวลรวมจังหวัดกาญจนบุรี ปี พ.ศ. 2549.....	110
ภาพที่ 5.9 ผลิตภัณฑ์จังหวัดต่อหัว ปี พ.ศ. 2546 – 2549 และร้อยละความแตกต่าง.....	112
ภาพที่ 5.10 ผลิตภัณฑ์มวลรวมจังหวัด ปี พ.ศ. 2546 – 2549 และร้อยละความแตกต่าง.....	112

บทที่ 1

บทนำ

1. ความเป็นมาและความสำคัญของปัญหา

การจัดทำผลิตภัณฑ์มวลรวมจังหวัด(Gross Provincial Products หรือ GPP) เป็นการวัดรายได้ประชาชาติในขอบเขตพื้นที่จังหวัดหนึ่ง ๆ ซึ่งเป็นข้อมูลพื้นฐานหลักที่จะแสดงสถานะทางเศรษฐกิจในแต่ละจังหวัด ทั้งในระดับกิจกรรม สาขาการผลิต และภาพรวม รวมทั้งแสดงภาวะการกระจายการผลิต และการกระจายรายได้เชิงพื้นที่ ข้อมูลผลิตภัณฑ์มวลรวมจังหวัดเป็นเครื่องชี้วัดสำคัญที่ใช้ประโยชน์ในการบริหารราชการแผ่นดินของรัฐบาลในทุกสถานการณ์ โดยสามารถนำไปใช้ในการวางแผน การจัดสรรงบประมาณ กำหนดนโยบายและมาตรการต่าง ๆ รวมทั้ง การติดตามและประเมินผลการผลิตสาขาต่าง ๆ ภายในจังหวัดได้เป็นอย่างดี โดยในช่วงหลายปีที่ผ่านมา สำนักงานคณะกรรมการพัฒนาการเศรษฐกิจและสังคมแห่งชาติ(สศช.) เป็นหน่วยงานที่รับผิดชอบจัดทำและรายงานข้อมูลมาโดยตลอด ซึ่งเรียกว่าเป็นวิธีการจัดทำผลิตภัณฑ์มวลรวมจังหวัดแบบทางอ้อม (Top down method) โดยการกระจายมูลค่าผลิตภัณฑ์มวลรวมในประเทศ (Gross Domestic Products หรือ GDP) แยกย่อยออกมาเป็นข้อมูลรายจังหวัด ตามสัดส่วนของตัวชี้วัดในสาขาการผลิตต่าง ๆ ซึ่งข้อมูลที่ สศช. รายงานเผยแพร่ในช่วงที่ผ่านมาไม่สามารถตอบสนองต่อการนำไปใช้สนับสนุนการวางแผนยุทธศาสตร์จังหวัดได้อย่างเต็มที่ โดยไม่สามารถแจกแจงรายละเอียดกิจกรรมทางเศรษฐกิจให้ทราบถึงกิจกรรมการผลิตหลัก กิจกรรมการผลิตรองและกิจกรรมย่อยอันเป็นแหล่งที่มาของรายได้จังหวัดที่สร้างความเจริญเติบโตทางเศรษฐกิจของจังหวัดได้และการรายงานข้อมูลของ สศช. ถ้าซ้ำ จึงได้เสนอให้ทุกจังหวัดจัดทำผลิตภัณฑ์มวลรวมจังหวัดเองหรือที่เรียกว่าวิธีการจัดทำผลิตภัณฑ์มวลรวมจังหวัดแบบทางตรง (Bottom up method) ซึ่งเป็นการจัดเก็บ รวบรวมข้อมูลกิจกรรมทางเศรษฐกิจที่เกิดขึ้นจริงในพื้นที่และประมวลผลผลิตภัณฑ์มวลรวมจังหวัด ณ จังหวัดโดยตรง และเป็นไปตามมติคณะรัฐมนตรีเมื่อวันที่ 28 เมษายน 2546 ปรับเปลี่ยนการบริหารราชการจังหวัดเป็นแบบบูรณาการ โดยให้ผู้ว่าราชการจังหวัดร่วมกับภาคีการพัฒนา สามารถกำหนดทิศทางการพัฒนาจังหวัด เพื่อสร้างความมั่นคง และพัฒนาคุณภาพชีวิตของประชาชนในจังหวัด ดังนั้น สำนักงานคณะกรรมการพัฒนาการเศรษฐกิจและสังคมแห่งชาติ ในฐานะหน่วยงานหลักในการจัดทำสถิติบัญชีประชาชาติของ

ประเทศ จึงได้ริเริ่มโครงการสนับสนุนทางวิชาการด้านการจัดทำผลิตภัณฑ์มวลรวมจังหวัด เพื่อให้จังหวัดทั้งหลาย (ยกเว้นกรุงเทพฯ) สามารถดำเนินการจัดทำผลิตภัณฑ์มวลรวมจังหวัดตนเองตามวิธีการทางตรง เพื่อให้จังหวัดมีฐานข้อมูลสนับสนุนการบริหารราชการจังหวัดแบบบูรณาการ โดยมีแนวทางการดำเนินงานในส่วนราชการในภูมิภาค ที่มีหน้าที่กำกับดูแลสาขาการผลิตหรือมีภารกิจที่เกี่ยวข้องกับข้อมูลที่ปฏิบัติราชการอยู่ในจังหวัด ร่วมกันดำเนินการจัดทำผลิตภัณฑ์มวลรวมจังหวัดให้สำเร็จลุล่วงภายในปี พ.ศ.2551

ปัจจัยของการจัดทำผลิตภัณฑ์จังหวัดจะขึ้นอยู่กับความพร้อมของข้อมูลเป็นเรื่องที่สำคัญที่สุด ฉะนั้นก่อนที่จะนำข้อมูลต่าง ๆ ที่มีอยู่แล้ว หรือข้อมูลที่กำลังจัดหาอยู่มาใช้คำนวณผลิตภัณฑ์มวลรวมจังหวัด ควรจะได้พิจารณาข้อมูลนั้นก่อนว่าเหมาะสมต่อการนำมาใช้ในการคำนวณหรือไม่ ซึ่งเป็นคุณสมบัติแนวทางการตรวจสอบข้อมูลที่ดีมีหลักต่าง ๆ ดังนี้ (วิโรจน์ นรารักษ์ 2547: 27)

1. ความถูกต้องน่าเชื่อถือ (Accuracy) คือ การตรวจสอบแหล่งที่มาของข้อมูลเป็นสิ่งสำคัญ ข้อมูลที่ดีควรจะมาจากการจัดเก็บอย่างถูกต้องตามระเบียบวิธีการทางสถิติ ซึ่งอาจจะเป็นผลการจัดทำข้อมูลของหน่วยงานของราชการ หรือของสถาบันการศึกษา หรือภาคเอกชน โดยใช้กรรมวิธีการสำรวจ การสำมะโน หรือการวิจัย และมีรายงานผลสู่สาธารณะอย่างเป็นทางการ ในกรณีที่เราดำเนินการจัดหาข้อมูลเอง ระดับความถูกต้องตามหลักสถิติอาจอยู่ในระดับที่ไม่สูงนัก แต่ควรจะหาทางทำให้ข้อมูลมีความน่าเชื่อถือ

2. ความครอบคลุม (Coverage) หมายถึง ข้อมูลที่จะนำมาใช้นั้นเป็นตัวแทนที่ดีของรายการที่ต้องการจะคำนวณได้หรือไม่ ข้อมูลที่ดีในประการนี้ก็ต้องครอบคลุมข้อมูลทั้งจังหวัดและครบทุกระดับการผลิต

3. ความต่อเนื่อง (Continuity) หมายถึง ข้อมูลที่นำมาใช้สามารถจะจัดเก็บได้เป็นประจำทุกปีโดยที่ข้อมูลเหล่านี้จะต้องมีความครอบคลุมเท่าเทียมกัน หรือจะต้องมีการจำแนกรายการที่เหมือนกันติดต่อกันทุกปี ซึ่งข้อมูลที่มีความต่อเนื่องจะเป็นเครื่องแสดงให้เห็นการเปลี่ยนแปลงโครงสร้างและอัตราการขยายตัวของการผลิตได้เป็นอย่างดี

4. ความสอดคล้อง (Consistency) โดยปกติข้อมูลทางเศรษฐกิจมักจะมีความสัมพันธ์กันระหว่างข้อมูลรายการต่าง ๆ อาจมีลักษณะตรงกันข้ามหรือเหมือนกันก็เป็นไปได้ ซึ่งในทางปฏิบัติความสอดคล้องเป็นเรื่องจำเป็นต้องนำมาใช้มากที่สุดในการพิจารณาข้อมูล ไม่ว่าจะเป็นการพิจารณาผลกระทบจากภาวะดินฟ้าอากาศ ผลกระทบจากด้านตลาดต่างประเทศล้วนมีผลต่อการผลิตของจังหวัดทั้งสิ้น

การจัดทำผลิตภัณฑ์จังหวัด จะต้องเป็นการร่วมมือกันของหน่วยงานในระดับจังหวัด เพื่อวัตถุประสงค์การนำข้อมูลมาใช้ในการพัฒนาท้องถิ่นอย่างแท้จริง ข้อมูลในส่วนที่ขาดแคลน จะต้องวางแผนการจัดเก็บ โดยมอบหมายให้หน่วยงานที่ดูแลสาขาการผลิตที่อยู่ในจังหวัดรับไป ดำเนินการสำรวจ ทั้งในด้านข้อมูลปริมาณการผลิต ราคาผลผลิต และค่าใช้จ่ายชั้นกลาง โดยจัดเก็บข้อมูลอย่างต่อเนื่องและรายงานต่อผู้จัดทำผลิตภัณฑ์จังหวัดอีกต่อหนึ่ง หรือใช้แนวทางที่สอง คือ การมอบหมายให้หน่วยงานในแต่ละสาขารับผิดชอบการคำนวณผลิตภัณฑ์จังหวัดในสาขาที่ดูแล โดยต้องดำเนินการตั้งแต่การสำรวจข้อมูลจนถึงขั้นการคำนวณมูลค่าเพิ่ม สำหรับข้อมูลส่วนที่จัดหาได้ในส่วนกลางอยู่แล้ว ก็จะต้องมีการประสานงานที่ดีเพื่อนำข้อมูลไปใช้ในจังหวัด จึงจะได้ข้อมูลเพื่อการจัดทำผลิตภัณฑ์จังหวัดที่ครบถ้วน ในทางปฏิบัติสามารถจัดคณะกรรมการเฉพาะกิจของจังหวัด โดยมีผู้แทนจากหน่วยงานที่เกี่ยวข้องร่วมเป็นคณะกรรมการ ทำหน้าที่ร่วมกันรับผิดชอบจัดทำผลิตภัณฑ์จังหวัดและการวิเคราะห์ภาวะเศรษฐกิจเพื่อนำไปสู่การวางแผนพัฒนาจังหวัดต่อไป

กลไกการทำงานในปัจจุบัน ทุกจังหวัดจัดตั้งคณะกรรมการจัดทำผลิตภัณฑ์จังหวัด โดยมีผู้ว่าราชการจังหวัดหรือรองผู้ว่าราชการจังหวัดที่ได้รับมอบหมายเป็นประธานและมีคณะกรรมการ ซึ่งประกอบด้วยหัวหน้าส่วนราชการที่เกี่ยวข้อง โดยมีคลังจังหวัดในฐานะนักบริหารเศรษฐกิจการคลังจังหวัด (ตามมติ ค.ร.ม. เมื่อ 30 ก.ย. 2546) ทำหน้าที่กรรมการและเลขานุการ รวมทั้งทำหน้าที่ประมวลผลภาพรวมและวิเคราะห์ผลิตภัณฑ์จังหวัด นอกจากนี้ มีการแต่งตั้งคณะทำงานจัดทำผลิตภัณฑ์มวลรวมจังหวัดรายสาขา จำนวน 16 สาขา โดยมีหัวหน้าส่วนราชการที่กำกับดูแลสาขาการผลิตหรือภารกิจที่เกี่ยวข้อง หรือมีบทบาทในการจัดเก็บข้อมูลในสาขานั้น ทำหน้าที่ประธานคณะทำงานและมีเจ้าหน้าที่จากส่วนราชการที่เกี่ยวข้องร่วมเป็นคณะทำงาน เพื่อทำหน้าที่สำรวจ รวบรวม จัดเก็บและประมวลผลผลิตภัณฑ์มวลรวมจังหวัดสาขาที่ได้รับมอบหมาย

สำหรับปัญหาในการจัดทำผลิตภัณฑ์มวลรวมจังหวัด คือข้อมูลที่แต่ละหน่วยงานที่รับผิดชอบแต่ละสาขาการผลิตยังไม่สมบูรณ์ การเก็บข้อมูลแต่ละสาขายังไม่ครอบคลุมทุกกิจกรรมการผลิตตามมาตรฐานการจัดประเภทมาตรฐานอุตสาหกรรมในประเทศไทย (Thailand Standard Industrial Classification หรือ TSIC) ผู้ประกอบการไม่ให้ความร่วมมือในการให้ข้อมูล หรือข้อมูลไม่ตรงตามข้อเท็จจริง เนื่องจากเกรงจะมีผลกระทบต่อการชำระภาษี ในความเป็นจริงที่เกิดขึ้น ข้อมูลบางเรื่องอาจมีคุณสมบัติไม่ครบทั้ง 4 ประการ คือ ความถูกต้องน่าเชื่อถือได้ ความครอบคลุม ความต่อเนื่อง และความสอดคล้อง แต่ก็จำเป็นต้องใช้อันเนื่องมาจากปัญหาต่างๆ เช่น การขาดแคลน งบประมาณในการสำรวจ จัดเก็บ การขาดแคลนนักวิจัย ข้อจำกัดของแหล่งข้อมูล และ

ช่องทางการพัฒนาข้อมูล ซึ่งส่งผลกระทบต่อการจัดทำและคำนวณผลิตภัณฑ์มวลรวมจังหวัดเป็นสำคัญว่า สศข. สามารถยอมรับความถูกต้องได้มากน้อยเพียงใด

ดังนั้น ถ้าได้มีการจัดทำผลิตภัณฑ์มวลรวมจังหวัดที่มีความครบถ้วนสมบูรณ์ ก็เป็นตัวชี้วัดความเจริญเติบโตทางเศรษฐกิจของจังหวัดได้และเป็นแนวทางในการจัดเก็บข้อมูลในปีต่อไปให้สมบูรณ์ยิ่งขึ้น ซึ่งนำไปสู่การวางแผนจัดการด้านเศรษฐกิจของจังหวัดได้อย่างถูกต้องและเหมาะสม โดยเปรียบเทียบการจัดผลิตภัณฑ์มวลรวมของจังหวัดทั้ง 2 วิธี คือ ข้อมูลจากฐานภาษีอากรกับข้อมูลที่ได้จากคณะทำงานจัดทำผลิตภัณฑ์มวลรวมจังหวัด เลือกศึกษาทั้ง 16 สาขาการผลิตของจังหวัดกาญจนบุรี ทั้งนี้ ฐานข้อมูลภาษีอากรยังมีบทบาทสำคัญในการหารายได้ของจังหวัดนำไปสู่การคำนวณผลิตภัณฑ์มวลรวมจังหวัด ตรงตามวัตถุประสงค์ของการจัดทำผลิตภัณฑ์มวลรวมจังหวัดได้ โดยน่าจะเป็นทางเลือกที่ดีอีกทางสำหรับบางหน่วยงานที่ไม่สามารถหาข้อมูลได้และเป็นแนวทางการจัดทำให้กับจังหวัดอื่น ๆ ที่ต้องการนำข้อมูลของฐานภาษีอากรไปใช้ประยุกต์ได้ ส่วนสาขาอื่น ๆ ที่มีการจัดเก็บข้อมูลได้บางส่วนแล้วก็ทำให้ข้อมูลมีความสมบูรณ์เพิ่มมากขึ้น รวมทั้งอาจสร้างความเข้าใจในขั้นตอนวิธีการจัดทำและคำนวณ เพื่อเพิ่มจำนวนนักวิจัยของแต่ละหน่วยงานที่รับผิดชอบของสาขาอื่น ๆ ได้เข้าใจมากยิ่งขึ้น สามารถเปรียบเทียบกิจกรรมย่อยในแต่ละสาขาคั้งแต่ปี พ.ศ.2546-2549 ได้ว่ามีกระจายตัวมากน้อยเพียงใด ปัญหาที่เกิดขึ้นจากการจัดทำในแต่ละสาขามีอะไรบ้าง การใช้ฐานข้อมูลภาษีอากรมีความเหมาะสมในการนำมาใช้จัดทำผลิตภัณฑ์มวลรวมจังหวัดมากน้อยเพียงใด รวมทั้งเผยแพร่ข้อมูลให้แก่หน่วยงานภาครัฐ หน่วยธุรกิจภาคเอกชน และผู้สนใจทั่วไปใช้ประโยชน์ในทางธุรกิจ และเชิงวิชาการได้

2. วัตถุประสงค์การวิจัย

2.1 เพื่อวิเคราะห์เปรียบเทียบกระบวนการจัดทำผลิตภัณฑ์มวลรวมของจังหวัดกาญจนบุรีระหว่างการใช้ฐานข้อมูลภาษีอากรและการใช้ข้อมูลจากคณะทำงานจัดทำผลิตภัณฑ์มวลรวมจังหวัด

2.2 เพื่อวิเคราะห์เปรียบเทียบข้อมูลผลิตภัณฑ์มวลรวมของจังหวัดกาญจนบุรี ที่ได้จากการใช้ฐานข้อมูลภาษีอากรและการใช้ข้อมูลจากคณะทำงานจัดทำผลิตภัณฑ์มวลรวมจังหวัด

2.3 เพื่อวิเคราะห์เปรียบเทียบข้อดี ข้อจำกัด อุปสรรคและข้อเสนอแนะในการจัดทำผลิตภัณฑ์มวลรวมของจังหวัดกาญจนบุรีระหว่างการใช้ฐานข้อมูลภาษีอากรและข้อมูลจากคณะทำงานจัดทำผลิตภัณฑ์มวลรวมจังหวัด

3. กรอบแนวคิดการวิจัย

การวิจัยนี้อาศัยกรอบแนวคิดทฤษฎีรายได้ภูมิภาค ในการจัดทำข้อมูลผลิตภัณฑ์มวลรวมจังหวัดกาญจนบุรี ระหว่างวิธีการใช้ฐานข้อมูลภาษีอากรและการใช้ข้อมูลจากคณะทำงานจัดทำผลิตภัณฑ์มวลรวมจังหวัด มีกรอบแนวคิดหลักมาจากวิธีการวัดรายได้ประชาชาติซึ่งเป็นการบันทึกข้อมูลการไหลเวียนของผลผลิตที่อยู่ในรูปของสินค้า และการบริการ ผลตอบแทนปัจจัยการผลิต และการใช้จ่ายในผลผลิต ซึ่งในการวิจัยครั้งนี้มีการวิเคราะห์เปรียบเทียบข้อมูลผลิตภัณฑ์มวลรวมจังหวัด ระหว่างวิธีการใช้ฐานข้อมูลภาษีอากรและการใช้ข้อมูลจากคณะทำงานจัดทำผลิตภัณฑ์มวลรวมจังหวัด โดยอาศัยทฤษฎีรายได้ภูมิภาคเป็นแนวทางการวิเคราะห์ และแนวทางการจัดทำผลิตภัณฑ์มวลรวมจังหวัด โดยวิธีการทางตรงซึ่งเป็นการจัดเก็บข้อมูลกิจกรรมการผลิตทุกกิจกรรมที่เกิดขึ้นจริงในพื้นที่ของแต่ละจังหวัด และนำมาคำนวณหามูลค่าเพิ่มตามวิธีการที่สอดคล้องกับระบบบัญชีประชาชาติตามมาตรฐานสากล ซึ่งต้องใช้ข้อมูลพื้นฐานที่สำคัญ คือ ข้อมูลมูลค่าการผลิตสินค้าและบริการ และข้อมูลต้นทุนการผลิตของกิจกรรมการผลิตทุกชนิดในพื้นที่จังหวัดกาญจนบุรี ผลที่ได้จากวิธีการนี้จะมีข้อดีในด้านการให้ภาพรายละเอียดโครงสร้างประเภทกิจกรรมการผลิต ซึ่งเป็นแหล่งที่มาของรายได้ของจังหวัด สามารถนำไปใช้ประโยชน์ในแง่การศึกษาวิเคราะห์สถานะทางเศรษฐกิจของจังหวัดในเชิงลึกร่วมกับการใช้ทฤษฎีภาษีอากร ซึ่งทฤษฎีดังกล่าวทำให้ทราบถึงโครงสร้างภาษี ฐานภาษี และอัตราภาษีของภาษีเงินได้บุคคลธรรมดา ภาษีเงินได้นิติบุคคล และภาษีมูลค่าเพิ่ม เพื่อใช้ในการจัดทำผลิตภัณฑ์มวลรวมจังหวัด

4. สมมติฐานการวิจัย

4.1 การจัดทำผลิตภัณฑ์มวลรวมจังหวัด โดยใช้ฐานข้อมูลภาษีอากรสามารถเปรียบเทียบผลการจัดทำผลิตภัณฑ์มวลรวมของจังหวัดได้ ทั้งโครงสร้างผลิตภัณฑ์มวลรวมจังหวัด อัตราการขยายตัว และดัชนีราคา

4.2 ข้อมูลฐานภาษีอากรมีข้อดีที่เพียงพอและเหมาะสมในการนำมาจัดทำผลิตภัณฑ์มวลรวมจังหวัด

5. ขอบเขตของการวิจัย

5.1 ในการวิจัยครั้งนี้ได้วิเคราะห์เปรียบเทียบกระบวนการจัดทำผลิตภัณฑ์มวลรวมจังหวัดกาญจนบุรี ระหว่างการใช้ฐานข้อมูลภาษีอากรและการใช้ข้อมูลจากคณะทำงานจัดทำผลิตภัณฑ์มวลรวมจังหวัด ครอบคลุม 16 สาขาการผลิต คือ สาขาการเกษตรกรรม การล่าสัตว์ และการป่าไม้ สาขาการประมง สาขาการทำเหมืองแร่และย่อยหิน สาขาการอุตสาหกรรม สาขาการไฟฟ้า ประปาและโรงแยกก๊าซ สาขาการก่อสร้าง สาขาการขนส่ง การขายปลีก การซ่อมยานยนต์ จักรยานยนต์ ของใช้ส่วนบุคคล ๆ สาขาโรงแรมและภัตตาคาร สาขาการขนส่ง สถานที่เก็บสินค้า และการคมนาคม สาขาตัวกลางทางการเงิน สาขาบริการด้านธุรกิจอสังหาริมทรัพย์ การให้เช่าและบริการทางธุรกิจ สาขาการบริการราชการและการป้องกันประเทศ รวมทั้งการประกันสังคมภาคบังคับ สาขาการศึกษา สาขาการบริการด้านสุขภาพและงานสังคมสงเคราะห์ สาขาการให้บริการด้านชุมชน สังคมและบริการส่วนบุคคลอื่น ๆ และสาขาถูกจ้างในครัวเรือนส่วนบุคคล

5.2 ในการวิจัยครั้งนี้ได้วิเคราะห์เปรียบเทียบข้อมูลผลิตภัณฑ์มวลรวมจังหวัดกาญจนบุรี ที่ได้จากการใช้ฐานข้อมูลภาษีอากรและข้อมูลจากคณะทำงานจัดทำผลิตภัณฑ์มวลรวมของจังหวัดกาญจนบุรี ในช่วงปี พ.ศ.2546-2549 ตามราคาประจำปีและราคาคงที่ โดยวิเคราะห์โครงสร้างผลิตภัณฑ์มวลรวมจังหวัด อัตราการเติบโตผลิตภัณฑ์มวลรวมจังหวัด และดัชนีราคาผลิตภัณฑ์มวลรวมจังหวัด

5.3 ในการวิจัยครั้งนี้ได้ดำเนินการรวบรวมและวิเคราะห์ข้อมูลรายได้จากการดำเนินงาน ค่าใช้จ่ายขั้นกลาง และข้อมูลที่เกี่ยวข้องอื่น ๆ สำหรับเป็นข้อมูลในการจัดทำผลิตภัณฑ์มวลรวมของจังหวัดกาญจนบุรี ระหว่างการใช้ฐานข้อมูลภาษีอากรและข้อมูลที่ได้จากคณะทำงานจัดทำผลิตภัณฑ์มวลรวมจังหวัด ตามหลักการจัดทำผลิตภัณฑ์มวลรวมจังหวัด โดยจัดเก็บข้อมูลอย่างต่อเนื่อง ตั้งแต่ปี พ.ศ.2546-2549 สำหรับฐานข้อมูลภาษีอากรจะประกอบด้วย ข้อมูลนิติบุคคล ข้อมูลบุคคลธรรมดาและข้อมูลมูลค่าเพิ่ม จากทะเบียนผู้ประกอบการที่ยื่นแบบแสดงรายการเสียภาษีเงินได้และภาษีมูลค่าเพิ่มจากกรมสรรพากร ซึ่งมีสถานประกอบการอยู่ในเขตจังหวัดกาญจนบุรี

5.4 ในการวิจัยครั้งนี้ได้วิเคราะห์เปรียบเทียบ ข้อดี ข้อจำกัด อุปสรรคและข้อเสนอแนะในการจัดทำผลิตภัณฑ์มวลรวมจังหวัดกาญจนบุรี ระหว่างการใช้ฐานข้อมูลภาษีอากรและการใช้ข้อมูลจากคณะทำงานจัดทำผลิตภัณฑ์มวลรวมจังหวัด จากหน่วยงานที่มีส่วนเกี่ยวข้องและรับผิดชอบในการจัดทำผลิตภัณฑ์มวลรวมจังหวัดกาญจนบุรี ในแต่ละสาขาการผลิต จำนวน 16 สาขา

6. ข้อจำกัดในการวิจัย

ในการวิจัยครั้งนี้ดำเนินการจัดเก็บข้อมูลผลิตภัณฑ์มวลรวมจังหวัดกาญจนบุรีระหว่างการใช้ฐานข้อมูลภาษีอากรและการใช้ข้อมูลจากคณะกรรมการจัดทำผลิตภัณฑ์มวลรวมจังหวัด จากแหล่งข้อมูลปฐมภูมิและแหล่งทุติยภูมิ ซึ่งได้แก่ สำนักงานคณะกรรมการพัฒนาการเศรษฐกิจและสังคมแห่งชาติ สำนักงานคลังจังหวัดกาญจนบุรี สำนักงานสรรพากรพื้นที่กาญจนบุรี และหน่วยงานระดับจังหวัดของจังหวัดกาญจนบุรีที่ได้รับมอบหมายในการดำเนินการจัดเก็บข้อมูลครอบคลุม 16 สาขาการผลิต ซึ่งการจัดเก็บข้อมูลดังกล่าวมีข้อจำกัดในเรื่องของรายละเอียดข้อมูลที่แตกต่างกัน โดยการจัดเก็บข้อมูลโดยวิธีใช้ฐานข้อมูลภาษีอากร มีสาขาการผลิตที่ไม่สามารถใช้ฐานภาษีอากรได้ เนื่องจากไม่มีข้อมูลในฐานภาษี จำนวน 2 สาขา คือ สาขาการบริหารราชการและการป้องกันประเทศ รวมทั้งการประกันสังคมภาคบังคับ สาขากู้ยืมในครัวเรือนส่วนบุคคล เนื่องจากไม่มีการจัดประเภทมาตรฐานอุตสาหกรรมสากล (International Standard Industrial Classification หรือ ISIC) ในระบบฐานภาษีอากร และจำนวน 1 สาขา คือ สาขาก่อสร้าง เนื่องจากไม่มีการจัดประเภทมาตรฐานอุตสาหกรรมในประเทศไทย (Thailand Standard Industrial Classification หรือ TSIC) ทำให้ไม่สามารถเชื่อมโยงข้อมูลจากการจัดประเภทมาตรฐานอุตสาหกรรมสากลในระบบฐานภาษีอากรได้ ซึ่งจำนวนผู้ประกอบการที่สำรวจผู้ประกอบการทุกรายในฐานภาษีอากร ส่วนการจัดเก็บข้อมูลจากคณะกรรมการจัดทำผลิตภัณฑ์มวลรวมจังหวัดอาศัยกำลังคนในพื้นที่จังหวัดออกสำรวจผู้ประกอบการโดยวิธีสุ่มตัวอย่าง หรือสำรวจทุกราย และรวบรวมข้อมูลโดยตรง แยกตามกิจกรรมการผลิตในแต่ละสาขาการผลิต

7. นิยามศัพท์เฉพาะ

7.1 ผลิตภัณฑ์มวลรวมจังหวัด หมายถึง มูลค่าการผลิตสินค้าและบริการขั้นสุดท้ายของจังหวัด ซึ่งมีค่าเท่ากับมูลค่าเพิ่มจากกิจกรรมการผลิตสินค้าและบริการทุกชนิดที่ผลิตขึ้น หรืออีกนัยหนึ่ง คือ รายได้ผลตอบแทนปัจจัยการผลิต ที่ประกอบด้วย ค่าจ้างแรงงาน ค่าเช่าที่ดิน ดอกเบี้ย และผลกำไรของผู้ประกอบการ

7.2 มูลค่าเพิ่ม หมายถึง ผลต่างระหว่างมูลค่าการผลิต และค่าใช้จ่ายขั้นกลาง อีกนัยหนึ่ง มูลค่าเพิ่ม คือ ส่วนที่เจ้าของกิจการจ่ายเป็นค่าตอบแทนแก่เจ้าของปัจจัยการผลิตขั้นปฐม ซึ่งประกอบด้วย ค่าตอบแทนแรงงาน ค่าเช่าที่ดิน ค่าดอกเบี้ยจ่าย กำไรของผู้ประกอบการ และยังประกอบด้วย ค่าเสื่อมราคา และภาษีทางอ้อมอีกด้วย

7.3 ราคาประจำปี หมายถึง ราคาตามภาวะราคาตลาดที่เกิดขึ้นจริงในแต่ละปี เป็นตัววัดมูลค่าการผลิตและค่าใช้จ่ายสินค้าขั้นกลาง

7.4 ราคาคงที่ หมายถึง ราคาสินค้าในปีใดปีหนึ่ง หรือเรียกว่า “ปีฐาน” เป็นตัววัดมูลค่าการผลิตและค่าใช้จ่ายสินค้าขั้นกลาง

7.5 มูลค่าการผลิต หมายถึง มูลค่าผลผลิตที่ผลิตได้ทั้งหมดในรอบปี

7.6 ราคาผลผลิต หมายถึง มูลค่าสินค้าที่ตีราคา ณ ราคาผู้ผลิต

7.7 ค่าใช้จ่ายขั้นกลาง หมายถึง ค่าใช้จ่ายของผู้ผลิตในการซื้อสินค้าและบริการที่นำมาใช้ในขบวนการผลิตโดยหมดสิ้นไปในรอบ 1 ปี

7.8 หน่วยผลิต หมายถึง สถานประกอบการนิติบุคคล หรือ ส่วนบุคคลที่ดำเนินกิจกรรมการผลิต โดยการใช้ปัจจัยการผลิตขั้นปฐม (ได้แก่ ผู้ประกอบการ ที่ดิน ทน แรงงาน) เปลี่ยนรูปวัตถุดิบ (สินค้าและบริการที่ซื้อหรือจัดหามา) ให้เป็นสินค้าหรือบริการชนิดใหม่

7.9 ประเภทกิจกรรมการผลิต หมายถึง สาขาการผลิตต่าง ๆ โดยใช้มาตรฐานการจัดประเภทมาตรฐานอุตสาหกรรมในประเทศไทย จำแนกออกเป็น 16 สาขา คือ สาขาการเกษตรกรรม การล่าสัตว์ และการป่าไม้ สาขาการประมง สาขาการทำเหมืองแร่และข่อยหิน สาขาการอุตสาหกรรม สาขาการไฟฟ้า ประปาและโรงแยกก๊าซ สาขาการก่อสร้าง สาขาการขนส่ง การขายปลีก การซ่อมยานยนต์ จักรยานยนต์ ของใช้ส่วนบุคคลและของใช้ในครัวเรือน สาขาโรงแรมและภัตตาคาร สาขาการขนส่ง สถานที่เก็บสินค้า และการคมนาคม สาขาตัวกลางทางการเงิน สาขาบริการด้านธุรกิจอสังหาริมทรัพย์ การให้เช่า และบริการทางธุรกิจ สาขาการบริการราชการ และการป้องกันประเทศ รวมทั้งการประกันสังคมภาคบังคับ สาขาการศึกษา สาขาการบริการด้านสุขภาพและสังคมสงเคราะห์ สาขาการให้บริการด้านชุมชน สังคม และบริการส่วนบุคคลอื่น ๆ และสาขาถูกจ้างในครัวเรือนส่วนบุคคล

7.10 ข้อมูลฐานภาษีอากร หมายถึง ข้อมูลจากการยื่นแบบแสดงรายการภาษีเงินได้บุคคลธรรมดา ภาษีเงินได้นิติบุคคล และภาษีมูลค่าเพิ่ม มีข้อมูลรายได้จากการประกอบกิจการ และข้อมูลค่าใช้จ่ายจากงบกำไรขาดทุนที่ผู้ประกอบการได้ยื่นแบบแสดงรายการไว้กับกรมสรรพากร

7.11 ข้อมูลจากคณะกรรมการจัดทำ GPP หมายถึง ข้อมูลที่คณะกรรมการจัดทำผลิตภัณฑ์มวลรวมจังหวัดของจังหวัดกาญจนบุรี ซึ่งครอบคลุม 16 สาขาการผลิต โดยเป็นข้อมูลจากสำนักงานคลังจังหวัดกาญจนบุรีที่เป็นหน่วยงานกลางในการเก็บรวบรวมจากหน่วยงานแต่ละหน่วยงานที่ได้รับมอบหมายในการจัดทำผลิตภัณฑ์มวลรวมจังหวัดแต่ละสาขา รวม 16 สาขาการผลิต ซึ่งเป็นไปตามขั้นตอนและหลักการจัดทำผลิตภัณฑ์มวลรวมจังหวัด

8. ประโยชน์ที่คาดว่าจะได้รับ

8.1 ทำให้ทราบปัญหาในการจัดทำผลิตภัณฑ์มวลรวมจังหวัด ว่ามีปัญหอะไรบ้าง เพื่อหาแนวทางแก้ไขในครั้งต่อไป

8.2 สามารถศึกษาขั้นตอนการจัดทำผลิตภัณฑ์มวลรวมจังหวัด โดยใช้ฐานภาษีอากร เพิ่มเติมข้อมูลของหน่วยงานตนเองได้ สำหรับหน่วยงานที่ไม่สามารถเก็บข้อมูลได้ หรือมีข้อมูลไม่สมบูรณ์

8.3 สามารถทราบได้ว่าฐานข้อมูลภาษีอากรมีความเหมาะสมกับการจัดทำผลิตภัณฑ์มวลรวมของจังหวัดหรือไม่ มีสาขาใดบ้างที่ไม่สามารถใช้ข้อมูลจากฐานภาษีอากรหรือมีข้อมูลไม่เพียงพอ

8.4 สามารถเปรียบเทียบผลต่างระหว่างผลการจัดทำของจังหวัดจากฐานภาษีอากรและผลการจัดทำของคณะกรรมการจัดทำผลิตภัณฑ์มวลรวมจังหวัด

บทที่ 2

ทฤษฎีและงานวิจัยที่เกี่ยวข้อง

ในการวิจัยครั้งนี้ต้องการวิเคราะห์เปรียบเทียบกระบวนการจัดทำผลิตภัณฑ์มวลรวมจังหวัดกาญจนบุรี รวมทั้งวิเคราะห์เปรียบเทียบข้อมูลผลิตภัณฑ์มวลรวมจังหวัดกาญจนบุรี และวิเคราะห์เปรียบเทียบ ข้อดี ข้อจำกัด อุปสรรคและข้อเสนอแนะในการจัดทำผลิตภัณฑ์มวลรวมจังหวัดกาญจนบุรี ระหว่างการใช้ฐานข้อมูลภาษีอากรและการใช้ข้อมูลจากคณะกรรมการจัดทำผลิตภัณฑ์มวลรวมจังหวัด โดยศึกษากรอบแนวคิดทฤษฎีที่เกี่ยวข้อง คือ ทฤษฎีรายได้ภูมิภาค แบบจำลองฐานเศรษฐกิจ (วิโรจน์ นรารักษ์ 2547: 5-28) รายได้ประชาชาติระดับจังหวัด (สำนักบัญชีประชาชาติ สำนักงานคณะกรรมการพัฒนาการเศรษฐกิจและสังคมแห่งชาติ 2547) ทฤษฎีด้านภาษีอากร (กลุ่มนักวิชาการภาษีอากร 2549) โดยมีรายละเอียด ดังนี้

1. แนวคิดทฤษฎีที่เกี่ยวข้อง

1.1 ทฤษฎีรายได้ภูมิภาค

1.1.1 ความหมายและความเป็นมาของบัญชีรายได้ภูมิภาค

บัญชีรายได้ภูมิภาค (Regional Income Account) หมายถึง การบันทึกกิจกรรมทางเศรษฐกิจของภูมิภาคหนึ่ง ๆ ที่ไหลเวียนในหนึ่งรอบระยะเวลาที่กำหนดระหว่างหน่วยเศรษฐกิจต่าง ๆ ที่เกิดขึ้นในระดับมหภาค โดยวัดค่าออกมาในรูปของมูลค่าทางการเงิน ได้แก่ การผลิตสินค้าและบริการ การบริโภคสินค้าและบริการทั้งภาครัฐและครัวเรือน รวมถึงค่าใช้จ่ายในการลงทุน และการประกอบธุรกรรมทางเศรษฐกิจระหว่างภูมิภาค (การนำเข้าและส่งออก) ซึ่งการแสดงผลบัญชีรายได้ภูมิภาคเป็นตัวชี้วัดระดับอัตราการขยายตัวทางเศรษฐกิจและระดับความอยู่ดีกินดีของประชาชนในแต่ละภูมิภาค ดังนั้น การจัดทำบัญชีรายได้ภูมิภาคจะตั้งอยู่บนพื้นฐานของความสัมพันธ์ที่สมดุลกันระหว่างกิจกรรมทางเศรษฐกิจที่เกิดขึ้น เพื่อให้ทราบถึงแหล่งที่มาของรายได้ และการใช้จ่ายเพื่อวัตถุประสงค์ใด รวมถึงเพื่อประโยชน์ในการนำไปใช้เป็นเครื่องมือสำหรับการวิเคราะห์เศรษฐกิจเพื่อการวางแผนในอนาคตได้

ดังนั้น รายได้ภูมิภาค จึงหมายถึงรายได้ที่เกิดจากการประกอบกิจกรรมทางเศรษฐกิจของภูมิภาคนั้น ๆ ที่ทำให้ประชาชนสามารถซื้อสินค้าและบริการขั้นสุดท้ายมาตอบสนอง

ความต้องการในระดับที่ความพอใจสูงสุด และประกอบกิจกรรมทางเศรษฐกิจก็จะส่งผลทำให้เกิดความเจริญเติบโตทางเศรษฐกิจและสังคมในภูมิภาคนั้น ๆ ด้วย

ระบบบัญชีรายได้ภูมิภาค ประกอบด้วยส่วนต่าง ๆ ที่สามารถรวมเอากิจกรรมทางเศรษฐกิจทั้งหมดในภูมิภาคเข้าไว้ด้วยกันและรายการในแต่ละส่วนมีความสัมพันธ์ซึ่งกันและกัน ซึ่งระบบบัญชีรายได้ภูมิภาคจะเป็นรูปแบบระบบบัญชีที่สอดคล้องกับระบบบัญชีประชาชาติตามกรอบแนวคิดขององค์กรสากลระหว่างประเทศที่จำแนกสถาบันต่าง ๆ ในระบบเศรษฐกิจออกเป็น 5 สถาบันหลัก ๆ คือ สถาบันที่ไม่ใช่การเงิน (non-financial institution) สถาบันการเงิน (financial institution) สถาบันรัฐบาล (general government institution) สถาบันครัวเรือน (households institution) และสถาบันไม่แสวงหากำไร (non-profit institutions serving households institution) สำหรับรูปแบบบัญชีสามารถแบ่งออกเป็น 4 บัญชีหลัก คือ

1. บัญชีการผลิต (production account)
2. บัญชีรายได้รายจ่าย (Income and outlay accounts)
3. บัญชีสะสมทุน (accumulation account)
4. บัญชีภูมิภาคอื่น (rest of the region account)

บัญชีหลักทั้ง 4 บัญชี จะมีบัญชีย่อยแยกออกไปอีก ซึ่งแต่ละบัญชีจะมีความสัมพันธ์ซึ่งกันและกัน โดยที่แต่ละบัญชีจะมีลักษณะเป็นบัญชีคู่ (double entry) ซึ่งแบ่งเป็น 2 ด้าน คือ ด้านซ้ายเป็นรายการที่จ่ายออกไป (outgoing) ส่วนด้านขวามือเป็นรายการที่ได้รับมา (incoming) ดังนั้น รายการแต่ละรายการจะปรากฏอยู่ในบัญชีทั้ง 2 ส่วน คือ การลงบัญชีในบัญชีหนึ่งเป็นรายจ่าย และการลงบัญชีในอีกบัญชีหนึ่งจะเป็นด้านรายได้ ซึ่งลักษณะอย่างนี้เป็น การแสดงความสัมพันธ์ของรายการแต่ละรายการในแต่ละบัญชี ซึ่งสะดวกในการตรวจสอบความสอดคล้องของข้อมูลในแต่ละรายการ

กรอบแนวคิดในการจัดทำบัญชีรายได้ภูมิภาค เริ่มจากการพัฒนาระบบบัญชีประชาชาติ โดยเซอร์วิลเลียม เพตตี (Sir William Petty) ในช่วงตั้งแต่ศตวรรษที่ 17 และมีการพัฒนาต่อเนื่องโดยนายเกรกอรี คิง (Gregory King) ได้แสดงรูปแบบบัญชีประชาชาติในรูปตารางอย่างง่ายเพื่อวัดรายได้ของประชากรในประเทศ โดยการประมาณจากจำนวนประชากรแต่ละกลุ่ม เช่น กษัตริย์ นักรบ ชวนา คู่กับรายได้เฉลี่ยต่อหัวของประชากรในแต่ละกลุ่ม ต่อมาในศตวรรษที่ 20 นักเศรษฐศาสตร์ที่มีบทบาทสำคัญที่ก่อให้เกิดการพัฒนาบัญชีประชาชาติคือ จอห์น เมย์นาร์ด เคนส์ (John Maynard Keynes) ซึ่งเป็นผู้ที่เสนอแบบจำลองแสดงความสัมพันธ์ระหว่างรายได้การลงทุนและการออมที่สมดุล ในหนังสือทฤษฎีทั่วไปว่าด้วยเงินดอกเบี้ยและการจ้างงาน "The General Theory of Employment Interest and Money" ซึ่งค่าเหล่านี้สามารถวัดได้ใน

เชิงสถิติ ต่อมานักเศรษฐศาสตร์อีกท่านหนึ่งคือเซอร์ริชาร์ดสโตน (Sir Richard Stone) ได้นำทฤษฎีดังกล่าวมาพัฒนาการจัดทำข้อมูลให้เป็นรูปบัญชีที่แสดงความสัมพันธ์เชิงเศรษฐกิจอย่างเป็นระบบ

หลังจากนั้นองค์การสหประชาชาติได้พัฒนาระบบบัญชีประชาชาติ (System of National Accounts หรือ SNA) เป็นระยะ ๆ กล่าวคือ ระบบบัญชีประชาชาติระบบแรกขององค์การสหประชาชาติ คือ ระบบบัญชีประชาชาติ ค.ศ.1953 (1953 SNA) ภายในระบบนี้แสดงวิธีการบันทึกกิจกรรมทางเศรษฐกิจทุกชนิดที่เกิดขึ้นในระบบเศรษฐกิจของประเทศ โดยนำหลักการทางบัญชี (Accounting) มาใช้ในการนำเสนอข้อมูล ระบบนี้แพร่หลายเป็นที่ยอมรับกันในหลายประเทศ ยกเว้นประเทศสังคมนิยมที่ได้จัดทำบัญชีประชาชาติในระบบ Material Accounting ต่อมาระบบบัญชีประชาชาติขององค์การสหประชาชาติได้ถูกพัฒนาเพิ่มเติมเพื่อปรับปรุงแก้ไขข้อบกพร่องต่าง ๆ รวมทั้งมีการเพิ่มรายการระบบบัญชีให้ครอบคลุมธุรกรรมทางเศรษฐกิจที่เกิดขึ้นในแต่ละประเทศให้ครบถ้วนมากขึ้น อีก 2 ครั้ง คือในปี ค.ศ.1968 (1968 SNA) ซึ่งเป็นระบบที่พัฒนาขึ้นจากแนวคิดของริชาร์ดสโตน และครั้งล่าสุดขององค์การสหประชาชาติได้ร่วมมือกับองค์การระหว่างประเทศ 5 องค์การหลักดำเนินการปรับปรุงระบบบัญชีประชาชาติในปี ค.ศ.1993 ที่ผ่านมาระบบนี้เรียกกันโดยทั่วไปว่า 1993 SNA

การจัดทำบัญชีประชาชาติของประเทศไทยได้ดำเนินการมาตั้งแต่ปี พ.ศ. 2493 ภายใต้ระบบขององค์การสหประชาชาติ จัดทำอย่างต่อเนื่องเพื่อใช้ในการติดตามภาวะเศรษฐกิจ การกำหนดนโยบาย การวางแผน และการแก้ปัญหาทางเศรษฐกิจของประเทศ อย่างไรก็ตาม ด้วยสภาพปัญหาทางด้านความพร้อมของข้อมูลพื้นฐาน ทำให้การพัฒนาบัญชีประชาชาติของไทยค่อนข้างล่าช้า ปัจจุบันบัญชีรายได้ประชาชาติยังอยู่บนพื้นฐานของระบบ 1953 SNA แต่อย่างไรก็ตาม ได้มีการพัฒนาก้าวไปสู่ระบบใหม่แล้วในบางส่วน เช่น การจัดทำตารางปัจจัยการผลิตและผลผลิต การจัดทำบัญชีเศรษฐกิจเงินทุน เป็นต้น และขณะนี้ได้มีแผนการที่จะก้าวไปสู่ระบบ 1993 SNA

ระบบบัญชีประชาชาติ หมายถึง การบันทึกข้อมูลธุรกรรมทางเศรษฐกิจ (economic transaction) ในระดับภาพรวม (aggregation) โดยตีค่าธุรกรรมทุกชนิดให้อยู่ในรูปตัวเงิน (money term) บันทึกข้อมูลลงในแบบตารางมาตรฐานโดยใช้หลักการทางบัญชี มีการจัดระบบและหมวดหมู่ข้อมูลตามหลักทฤษฎีเศรษฐศาสตร์ เพื่ออธิบายความสัมพันธ์ที่เชื่อมโยงกันระหว่างธุรกรรมทางเศรษฐกิจในด้านต่าง ๆ ตามเหตุการณ์ที่เกิดขึ้นจริงในแต่ละประเทศ ระบบบัญชีประชาชาติได้จำแนกบัญชีหลัก ตามลักษณะธุรกรรมทางเศรษฐกิจ และวิธีการนำเสนอ โดย

แยกออกเป็น 5 บัญชี คือ บัญชีรายได้ประชาชาติ ตารางปัจจัยการผลิตและผลผลิต บัญชีเศรษฐกิจเงินทุน บัญชีดุลการชำระเงิน และบัญชีงบดุลแห่งชาติ

รายได้ประชาชาติเป็นการบันทึกข้อมูลการไหลเวียนของผลผลิตที่อยู่ในรูปของสินค้าและบริการ ผลตอบแทนปัจจัยการผลิต และการใช้จ่ายในการผลิต คือ ในขบวนการผลิตสินค้าและบริการในระบบเศรษฐกิจต้องใช้ปัจจัยการผลิตขั้นปฐม อันได้แก่ ที่ดิน เงินทุน แรงงาน และตัวผู้ประกอบการ เพื่อให้ขบวนการผลิตดำเนินไปได้และมีผลผลิตออกจำหน่าย โดยขายให้แก่ผู้ซื้อในราคาตลาด เมื่อผู้ประกอบการมีรายได้จากการขายสินค้า ก็จะนำไปจ่ายเป็นผลตอบแทนให้แก่เจ้าของปัจจัยการผลิต ซึ่งประกอบด้วยเจ้าของที่ดินในรูปค่าเช่า เจ้าของทุนในรูปดอกเบี้ย คนงานในรูปค่าจ้าง และส่วนที่เหลือเป็นกำไรของผู้ประกอบการ เจ้าของปัจจัยการผลิตเหล่านี้ในอีกสถานะหนึ่งก็คือเป็นครัวเรือนผู้บริโภค

ส่วนการพัฒนาบบัญชีรายได้ภูมิภาค เริ่มจากแนวคิดการจัดทำระบบบัญชีประชาชาติที่แสดงถึงระดับรายได้โดยเฉลี่ยของประชากรในระดับมหภาค ดังนั้น ในการวิเคราะห์และการวางแผนพัฒนาทางด้านเศรษฐกิจและสังคมจึงมีความจำเป็นจะต้องมีการจัดทำระบบบัญชีรายได้ภูมิภาค เนื่องจากโครงสร้างเศรษฐกิจและสังคมในแต่ละภูมิภาคจะมีความแตกต่างกัน ดังนั้น จึงมีความจำเป็นจะต้องมีการสร้างระบบบัญชีรายได้ภูมิภาคของแต่ละภูมิภาคขึ้น การที่ลักษณะโครงสร้างทางเศรษฐกิจและสังคมที่แตกต่างกัน ดังนั้น การจัดทำบัญชีรายได้ภูมิภาคยังมีความจำเป็นจะต้องมีการกำหนดมาตรฐานเดียวกันเพื่อประโยชน์ในการเปรียบเทียบระหว่างภูมิภาคและการเปรียบเทียบกับระดับประเทศได้

การจัดทำบัญชีรายได้ภูมิภาคที่ปรากฏเป็นหลักฐานครั้งแรกเป็นการจัดทำบัญชีในระบบบัญชีคู่ (double entry system) ได้แก่ บัญชีรายได้และบัญชีผลิตภัณฑ์สำหรับระบบเศรษฐกิจภูมิภาค ซึ่งเป็นส่วนหนึ่งของการวิเคราะห์เบื้องต้นในการศึกษาชุมชน ปรากฏในรายงานประจำปีของธนาคารกลางในนครชิคาโก (Federal Reserve Bank of Chicago) ในปี ค.ศ. 1954

สำหรับประเทศไทย โดยสำนักงานคณะกรรมการพัฒนาการเศรษฐกิจและสังคมแห่งชาติ ได้จัดทำบัญชีรายได้ภูมิภาค เป็นการจัดทำรายได้ภูมิภาค เฉพาะทางการผลิตด้านเดียว ที่เรียกว่าผลิตภัณฑ์มวลรวมภาค (Gross Regional Product หรือ GRP) ขึ้นเป็นครั้งแรกใน พ.ศ.2513 จนถึงปัจจุบัน

1.1.2 แนวคิดของบัญชีรายได้ภูมิภาค

แนวคิดของบัญชีรายได้ภูมิภาคเป็นไปตามแนวคิดของบัญชีรายได้ประชาชาติ เพื่อให้สอดคล้องกับนโยบายระดับประเทศ การพัฒนาระบบบัญชีรายได้ประชาชาติอาศัยแนวคิดทางด้านกระแสหมุนเวียนของระบบเศรษฐกิจ ซึ่งเป็นแนวคิดที่บันทึกการขาย

แลกเปลี่ยนสินค้าและบริการรวมทั้งปัจจัยการผลิตต่าง ๆ ในระบบเศรษฐกิจ โดยที่กระแสหมุนเวียนของการใช้จ่ายและการผลิตในระบบเศรษฐกิจใด ๆ ก็ตามจะต้องอยู่ในโครงสร้างระบบเศรษฐกิจที่คล้ายกัน ซึ่งโดยทั่วไปโครงสร้างระบบเศรษฐกิจภูมิภาคประกอบด้วย ภาคครัวเรือน ภาคธุรกิจ ภาครัฐบาล และภาคการติดต่อระหว่างภูมิภาคและต่างประเทศ

ความสัมพันธ์ทางเศรษฐกิจของภาคเศรษฐกิจต่าง ๆ ในรูปแบบกระแสหมุนเวียนของการใช้จ่ายและการผลิต ซึ่งมี 2 ลักษณะ คือ ระบบเศรษฐกิจปิด และระบบเศรษฐกิจเปิด

1) *กรณีระบบเศรษฐกิจปิด* เป็นกรณีที่ระบบเศรษฐกิจภูมิภาคไม่มีการติดต่อทำการค้ากับภูมิภาคอื่นและภาคต่างประเทศ โดยสมมติให้ภูมิภาคมี 2 ภาคเศรษฐกิจหลัก คือ ภาคการผลิต (ภาคธุรกิจ และภาครัฐบาล) และภาคครัวเรือน กล่าวคือ เริ่มจากภาคครัวเรือนในฐานะที่เป็นเจ้าของปัจจัยการผลิตขายปัจจัยการผลิตแก่ภาคธุรกิจและภาครัฐบาล โดยได้รับผลตอบแทนปัจจัยการผลิตในรูป ค่าเช่า ค่าจ้าง ในขณะที่เดียวกันภาคครัวเรือนจะนำรายได้จากการขายปัจจัยการผลิตไปซื้อสินค้าและบริการจากภาคธุรกิจ ดังนั้น ภาคธุรกิจก็จะได้รับรายได้จากการขายสินค้าและบริการจากภาคครัวเรือน ดังแสดงในภาพที่ 2.1

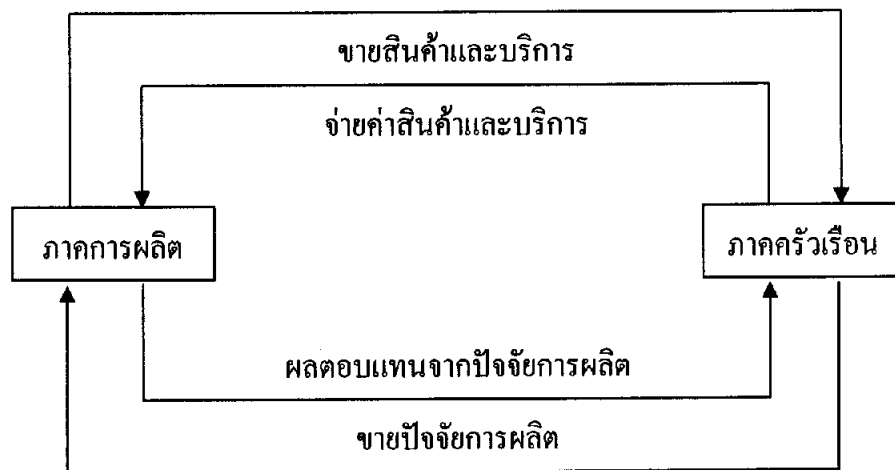

ภาพที่ 2.1 การไหลเวียนของผลผลิต รายได้ และรายจ่ายระหว่างภาคการผลิตและภาคครัวเรือน

การไหลเวียนของสินค้าและบริการ การใช้จ่ายซื้อสินค้าของครัวเรือน และค่าตอบแทนปัจจัยการผลิตขั้นปฐมที่อยู่ในรูปรายได้ จะมีความสมดุลกัน ดังแสดงสมการข้างล่างนี้

มูลค่าสินค้าและบริการ = รายได้ของเจ้าของปัจจัยการผลิต = การใช้จ่ายซื้อสินค้าและบริการ
 (goods and services) (factor of income) (expenditure on goods and services)

2) *กรณีระบบเศรษฐกิจเปิด* เป็นกรณีที่ระบบเศรษฐกิจภูมิภาคมีการติดต่อทำการค้ากับภูมิภาคอื่นและภาคต่างประเทศ ดังนั้น การแสดงความสัมพันธ์ทางเศรษฐกิจของภาคเศรษฐกิจต่าง ๆ โดยแสดงเป็น 4 ภาคเศรษฐกิจ คือ ภาคธุรกิจ ภาคครัวเรือน ภาครัฐบาล และภูมิภาคอื่น กล่าวคือ

เริ่มจากภาคครัวเรือนในฐานะที่เป็นเจ้าของปัจจัยการผลิตขายปัจจัยการผลิตแก่ภาคธุรกิจ และภาครัฐบาล โดยได้รับผลตอบแทนปัจจัยการผลิตในรูป ค่าเช่า ค่าจ้าง ในขณะที่เดียวกันภาคครัวเรือนจะนำรายได้จากการขายปัจจัยการผลิตไปซื้อสินค้าและบริการจากภาคธุรกิจ ส่วนหนึ่งทำการออมที่ผ่านสถาบันการเงิน ในขณะที่เดียวกันภาคธุรกิจที่ต้องการลงทุนในการผลิตมีความจำเป็นจะต้องกู้ยืมเงินจากสถาบันการเงิน

บทบาทของภาครัฐบาลประกอบด้วย 2 ส่วนคือ

ส่วนที่ 1) ทางด้านรายรับเป็นรายรับจากการจัดเก็บภาษีจากภาคธุรกิจและภาคครัวเรือน

ส่วนที่ 2) ทางด้านรายจ่ายรัฐบาลมีรายจ่ายในการซื้อสินค้าและบริการจากภาคธุรกิจและการใช้จ่ายที่เป็นผลตอบแทนจากปัจจัยการผลิตให้แก่ข้าราชการและพนักงานของรัฐ (เงินเดือน) ซึ่งรายจ่ายทั้ง 2 ส่วนนี้มาจากรายได้ที่เป็นภาษีที่ภาครัฐบาลจัดเก็บภาษี

บทบาทของภูมิภาคอื่น เป็นส่วนที่ภูมิภาคมีการติดต่อค้าขายกับภูมิภาคอื่นหรือภาคต่างประเทศ โดยที่สินค้าและบริการที่ทำการผลิตในภูมิภาคจะถูกส่งออกไปขายยังภูมิภาคอื่น ในขณะที่เดียวกันผู้ผลิตจะได้รับค่าสินค้าและบริการจากภูมิภาคอื่น ๆ ประกอบกับทั้งภาคธุรกิจและภาคครัวเรือนในภูมิภาคจะทำการส่งสินค้าและบริการจากภูมิภาคอื่นด้วย

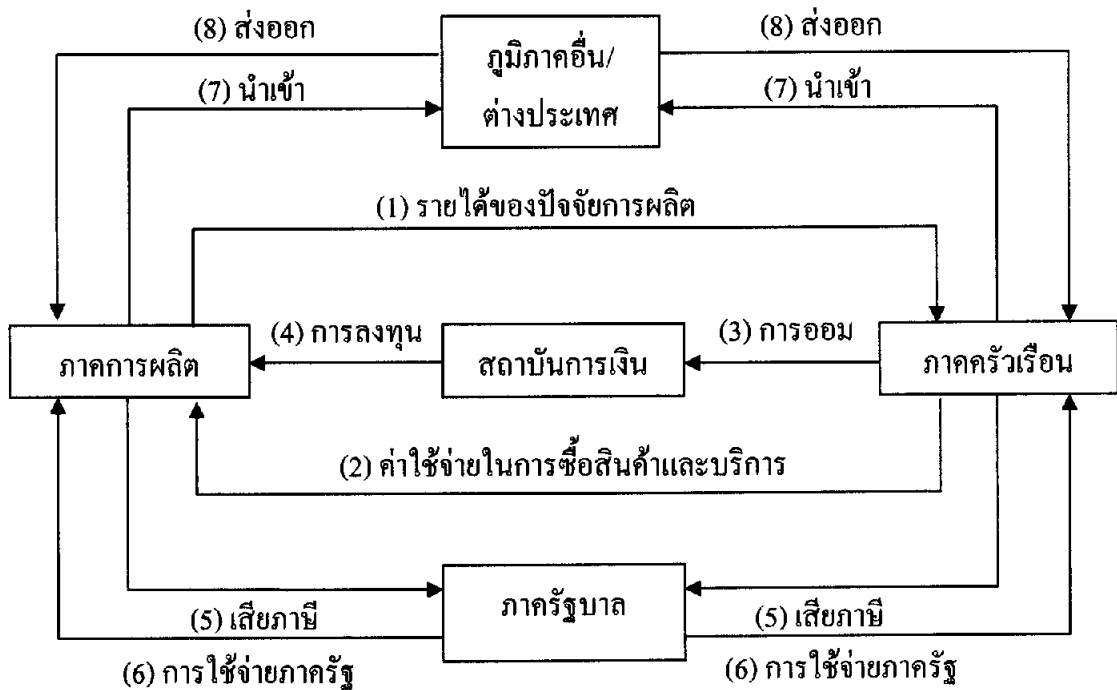

ภาพที่ 2.2 การไหลเวียนของผลผลิต รายได้ และรายจ่ายใน 4 ภาคเศรษฐกิจ

สำหรับแนวคิดของบัญชีรายได้ภูมิภาค สามารถสรุปออกเป็นโครงร่าง ดังนี้
 ส่วนประกอบของรายได้ภูมิภาค ได้แก่
 ผลิตภัณฑ์มวลรวมภาค ณ ราคาประจำปี

หัก ค่าเสื่อมราคา (depreciation) หรือค่าใช้จ่ายในการบริโภคสินทรัพย์
 (consumption of fixed capital)

เท่ากับ ผลิตภัณฑ์ภูมิภาคสุทธิ

หัก ภาษีทางอ้อม ในภูมิภาค

บวก เงินอุดหนุนที่รัฐบาลจ่ายให้แก่ธุรกิจในภูมิภาค

เท่ากับ รายได้ภูมิภาคที่จ่ายให้แก่เจ้าของปัจจัยการผลิต (regional income)

หัก รายได้ภูมิภาคที่ไม่ใช่เป็นรายได้ของบุคคล เช่น กำไรบริษัทที่ยังไม่
 จัดสรรภาษีนิติบุคคล

บวก เงินปันผล และเงินโอน

เท่ากับ รายได้ส่วนบุคคลในภูมิภาค (regional personal income)

- หัก ภาษีเงินได้บุคคลธรรมดาในภูมิภาค
 เท่ากับ รายได้ที่นำมาจับจ่ายใช้สอยของบุคคลในภูมิภาค (regional disposable income)
 หัก รายจ่ายเพื่อการบริโภคในภูมิภาค (consumption)
 เท่ากับ เงินออมส่วนบุคคลในภูมิภาค (personal saving)

1.1.3 วิธีการวัดรายได้ภูมิภาค

การจัดทำบัญชีรายได้ภูมิภาค เป็นบัญชีที่แสดงให้เห็นถึงการดำเนินการธุรกรรมทางเศรษฐกิจที่มีการหมุนเวียนแลกเปลี่ยนสินค้าและบริการระหว่างผู้ผลิต ผู้บริโภค และเจ้าของปัจจัยการผลิต โดยทั่วไปการคำนวณบัญชีรายได้ภูมิภาคสามารถคำนวณได้ 3 ด้าน คือ ด้านการผลิต (production approach) ด้านรายจ่าย (expenditure approach) และด้านรายได้ (income approach)

1) ด้านการผลิต

การคำนวณบัญชีรายได้ภูมิภาคทางด้านการผลิตหรือที่เรียกว่าผลิตภัณฑ์มวลรวมภาค ใช้หลักการคำนวณหามูลค่าสินค้าและบริการขั้นสุดท้าย (final product) ของสินค้าและบริการที่ผลิตขึ้นมาในภูมิภาค อย่างไรก็ตามวิธีการนี้อาจจะมีปัญหาในการนับซ้ำ (double counting) ของสินค้าและบริการขั้นสุดท้าย ดังนั้น เพื่อแก้ไขปัญหาการนับซ้ำจึงใช้วิธีมูลค่าเพิ่ม (value added หรือ VA) ของสินค้าและบริการแทน ซึ่งเป็นการวัดมูลค่าที่เพิ่มขึ้นจากการผลิตสินค้าและบริการในแต่ละขั้นตอนการผลิต โดยรูปแบบการคำนวณหาผลิตภัณฑ์มวลรวมภาคเหมือนกับรูปแบบการคำนวณผลิตภัณฑ์มวลรวมจังหวัด แต่แตกต่างกันในระดับของขอบเขตของภาคและขอบเขตของจังหวัดเท่านั้น

ในการขายผลผลิตทั้งในรูปสินค้าและบริการ ผู้ประกอบการจะนำผลผลิตออกจำหน่าย โดยราคาสินค้าจะครอบคลุมค่าใช้จ่ายในการซื้อสินค้าชั้นกลาง บวกด้วยค่าตอบแทนปัจจัยการผลิตขั้นปฐม (ซึ่งรวมส่วนกำไรที่ผู้ประกอบการต้องการไว้ด้วย) ดังนั้น ถ้าเรานับผลรวมของมูลค่าการผลิตจากสินค้าทุกหน่วยที่ผลิตภายในภูมิภาค จะพบว่ามีความซ้ำซ้อนเกิดขึ้นในส่วนที่เป็นสินค้าชั้นกลาง ตัวอย่างเช่น ในการผลิตรถยนต์ ก็จะต้องใช้สินค้าชั้นกลางประกอบด้วย เหล็ก ยางรถยนต์ เบาะ แบริดเตอร์ กระจก เป็นต้น นำมาประกอบเข้าด้วยกันจะเห็นได้ว่ามูลค่ารถยนต์ที่ถูกผลิตขึ้นมาจะรวมมูลค่าเหล็ก ยางรถยนต์ เบาะ แบริดเตอร์ กระจก และสินค้าวัตถุดิบอื่น ๆ หากนับมูลค่ารถยนต์ก็จะนับซ้ำสินค้าชั้นกลางเหล่านี้ไว้ด้วย

ดังนั้น หากจะไม่ให้เกิดการนับซ้ำจะต้องนับรวมเฉพาะมูลค่าผลผลิตที่เป็นสินค้าและบริการขั้นสุดท้าย อันได้แก่ สินค้าและบริการที่นำไปบริโภคโดยเอกชนและรัฐบาล

นำไปลงทุนและนำไปจำหน่ายในภูมิภาคอื่นสุทธิ ซึ่งในทางปฏิบัติ การกำหนดว่าสินค้าใดเป็นสินค้าขั้นสุดท้ายทำได้ยาก เพราะสินค้าแต่ละชนิดอาจเป็นได้ทั้งสินค้าขั้นสุดท้ายและสินค้าชั้นกลาง ตัวอย่างเช่น น้ำตาล ถ้าผู้บริโภครีบซื้อมาใช้ในการบริโภคของครัวเรือนก็จะเป็นสินค้าขั้นสุดท้าย แต่หากผู้ผลิตซื้อไปใช้เป็นวัตถุดิบในโรงงานทำขนม ก็จะเป็นสินค้าชั้นกลาง เป็นต้น ดังนั้น จึงได้เสนอแนวทางการคำนวณด้านการผลิตที่สามารถแก้ปัญหาการนับซ้ำ คือ การคำนวณหาเฉพาะส่วนที่เป็นมูลค่าเพิ่มที่เกิดจากกิจกรรมการผลิตสินค้าและบริการทุกชนิดในระบบเศรษฐกิจ

กรณีของประเทศไทยในปัจจุบันได้คำนวณบัญชีรายได้ภูมิภาคด้านผลผลิต สามารถจำแนกสาขาการผลิตโดยใช้หลักกิจกรรมการผลิตเชิงเศรษฐกิจ (economic activities) ตามประเภทมาตรฐานอุตสาหกรรมของประเทศไทย ประกอบด้วย 16 สาขา คือ

- (1) การเกษตรกรรม การล่าสัตว์ และการป่าไม้
- (2) การประมง
- (3) การทำเหมืองแร่ และข่อยหิน
- (4) การอุตสาหกรรม
- (5) การไฟฟ้า ประปา และโรงแยกก๊าซ
- (6) การก่อสร้าง
- (7) การขายส่ง การขายปลีก การซ่อมยานยนต์ และของใช้ส่วนบุคคล และของใช้ในครัวเรือน
- (8) โรงแรม และภัตตาคาร
- (9) การขนส่ง สถานที่เก็บสินค้า และการคมนาคม
- (10) ตัวกลางทางการเงิน
- (11) บริการด้านธุรกิจอสังหาริมทรัพย์ การให้เช่า และบริการทางธุรกิจ
- (12) การบริหารราชการ และการป้องกันประเทศ รวมทั้งการประกันสังคมภาคบังคับ
- (13) การศึกษา
- (14) การบริการด้านสุขภาพ และสังคมสงเคราะห์
- (15) การบริการด้านชุมชน สังคม และบริการส่วนบุคคลอื่น ๆ
- (16) ลูกจ้างในครัวเรือนส่วนบุคคล

ผลรวมมูลค่าเพิ่มทุกสาขา = ผลิตภัณ์ทั้งหมดรวมภาค

โดยปกติการเปลี่ยนแปลงภาวะเศรษฐกิจในช่วงเวลาต่าง ๆ นั้น จะมีผลกระทบต่อกิจกรรมการผลิตสินค้าและบริการ 2 ประการ คือ

1. ก่อให้เกิดการเปลี่ยนแปลงทางด้านปริมาณการผลิต ซึ่งเป็นไปตามภาวะดุลยภาพระหว่างอุปสงค์และอุปทานของสินค้าในตลาดในประเทศ และตลาดต่างประเทศ
2. การเปลี่ยนแปลงทางด้านราคาสินค้า ซึ่งเป็นผลจากภาวะราคาต้นทุนวัตถุดิบและค่าใช้จ่ายดำเนินงานอื่น ๆ เปลี่ยนแปลงเพิ่มขึ้นหรือลดลงในช่วงระยะเวลาแต่ละปี หรือเป็นผลจากภาวะการแข่งขันในตลาดสินค้า

ในการคำนวณผลิตภัณฑ์มวลรวมภาค สามารถคำนวณได้ 2 ราคา คือ คำนวณในราคาประจำปี (at current price) และราคาคงที่ (at constant price) โดยในการคำนวณราคาคงที่ สามารถคำนวณได้ 2 วิธี คือ

1. การปรับราคา 2 ครั้ง (double deflated) หมายถึง การปรับมูลค่าการผลิตในราคาประจำปีให้เป็นมูลค่าการผลิต ณ ราคาคงที่ และการปรับค่าใช้จ่ายขั้นกลางในราคาประจำปีให้เป็นค่าใช้จ่ายขั้นกลางในราคาคงที่ โดยแยกปรับในแต่ละรายการย่อยของค่าใช้จ่ายขั้นกลางทุกรายการ หลังจากนั้นจึงนำมูลค่าการผลิตในราคาคงที่ ลบด้วยค่าใช้จ่ายขั้นกลางในราคาคงที่ จะได้มูลค่าเพิ่มในราคาคงที่
2. การปรับราคาครั้งเดียว (single deflated) หมายถึง การปรับมูลค่าเพิ่มในราคาประจำปีให้เป็นมูลค่าเพิ่มในราคาคงที่โดยตรง โดยใช้ดัชนีราคาที่เกี่ยวข้องกัน

2) ด้านรายจ่าย

การวัดรายได้ภูมิภาคทางด้านรายจ่ายเป็นการวัดจากการซื้อสินค้าและบริการขั้นสุดท้าย ซึ่งเท่ากับมูลค่าการผลิตของสินค้าและบริการในภูมิภาคนั้น ๆ ซึ่งในแต่ละภูมิภาคจะมีผู้ซื้ออยู่ 4 ประเภท คือ ผู้บริโภคหรือครัวเรือน ธุรกิจ รัฐบาล และผู้นำเข้า ส่งออก ดังนั้นรายจ่ายรวมในแต่ละภูมิภาค ดังแสดงในสมการที่ 2

$$\text{รายจ่ายรวม} = C + I + G + (X - M) \quad \dots\dots\dots(2)$$

โดยที่

C = ค่าใช้จ่ายเพื่อการอุปโภคบริโภค (consumption expenditure)

I = รายจ่ายเพื่อการลงทุน (investment) หรือการสะสมทุน (capital formation)

G = รายจ่ายของภาครัฐบาล (government expenditure)

(X-M) = รายจ่ายสุทธิจากการส่งออกและการนำเข้า (exports & Imports)

ค่าใช้จ่ายเพื่อการอุปโภคบริโภคของครัวเรือน เป็นค่าใช้จ่ายที่ครัวเรือนในภูมิภาคทำการซื้อสินค้า ซึ่งเป็นการบริโภคขั้นสุดท้าย (final demand) การบริโภคของครัวเรือนจะประกอบด้วย การบริโภคสินค้าไม่คงทน (durable goods) เช่น รถยนต์ เครื่องใช้ไฟฟ้า เป็นต้น

ค่าใช้จ่ายเพื่อการลงทุน หรือการสะสมทุน เป็นการใช้จ่ายที่ก่อให้เกิดการผลิต ซึ่งเป็นการลงทุนในรูปสินทรัพย์ถาวร (fixed assets) ที่มีอายุการใช้งานเกิน 1 ปี ของภาครัฐบาลกลาง องค์กรปกครองส่วนท้องถิ่นและรัฐวิสาหกิจ รวมถึงการลงทุนของภาคเอกชนในภูมิภาคนั้น ๆ การลงทุนสามารถจำแนกเป็น 2 ส่วน คือ

- การลงทุนทางด้านสิ่งก่อสร้างประกอบด้วย การก่อสร้างที่อยู่อาศัย อาคารสำนักงาน อาคารพาณิชย์ โรงงาน โรงเรียน โรงพยาบาล การก่อสร้างทางด้านสาธารณูปโภค ถนน สะพาน เขื่อน เป็นต้น

- การลงทุนทางด้านเครื่องจักรเครื่องมือ เช่น การลงทุนในเครื่องจักรเพื่อใช้ในโรงงานอุตสาหกรรม เครื่องใช้สำนักงาน ยานพาหนะ เป็นต้น

รายจ่ายของภาครัฐบาล เป็นรายจ่ายของภาครัฐบาลเพื่อซื้อสินค้าและบริการของส่วนราชการต่าง ๆ เพื่อการบริหารประเทศ พัฒนาเศรษฐกิจ รักษาความปลอดภัยและสร้างความมั่นคงของภูมิภาค รายจ่ายประเภทนี้รวมทั้งค่าจ้าง เงินเดือน รายจ่ายเบ็ดเตล็ดอื่น ๆ

การส่งออก เป็นรายได้ที่เกิดจากการส่งออกสินค้าและบริการที่ภูมิภาคหนึ่งติดต่อกับภูมิภาคอื่น รวมถึงการติดต่อกับต่างประเทศด้วย เช่น ภูมิภาคที่ 1 ขายมันสำปะหลังให้แก่ภูมิภาคที่ 2 จะก่อให้เกิดรายได้จากการส่งออกของภูมิภาคที่ 1

การนำเข้า เป็นรายจ่ายจากการนำเข้าสินค้าและบริการที่ภูมิภาคติดต่อกับภูมิภาคอื่น รวมถึงการติดต่อกับต่างประเทศ เช่น ภูมิภาคที่ 1 มีการนำเข้ายางพาราจากภูมิภาคที่ 2 จะต้องบันทึกเป็นรายจ่ายในการนำเข้าของภูมิภาคที่ 1

3) ด้านรายได้

การวัดรายได้ภูมิภาคทางด้านรายได้เป็นการคำนวณหารายได้ที่เกิดขึ้นในรูปของผลตอบแทนปัจจัยการผลิต (factor income) ที่สำคัญในระบบเศรษฐกิจ คือ ค่าจ้าง (wage) เป็นผลตอบแทนของการใช้ปัจจัยแรงงาน ค่าเช่า (rent) เป็นผลตอบแทนของการใช้ปัจจัยที่ดิน ดอกเบี้ย (interest) เป็นผลตอบแทนของการใช้ปัจจัยทุนและกำไร (profit) เป็นผลตอบแทนของผู้ประกอบการ

ในการวัดรายได้ภูมิภาค ด้านรายได้สามารถจำแนกรายการได้ดังนี้

1. ผลตอบแทนแรงงาน (compensation of employees) หมายถึง ค่าตอบแทนที่ผู้ผลิตจ่ายให้แก่ลูกจ้างในรูปของเงินเดือนค่าจ้าง เงินรางวัล โบนัส นอกจากนี้ รวมถึงสิ่งตอบแทนอื่น ๆ ที่ได้รับเพิ่มเติม เช่น เงินประกันสังคม ประกันภัย ประกันชีวิต กองทุน เบี้ยบำนาญ สิ้นค้าและบริการให้ฟรี รวมทั้ง การจัดหา เสื้อผ้า ที่พักฟรี เป็นต้น

2. รายได้จากกิจการผลิตที่มีใช้นิติบุคคล (income from unincorporated enterprise) ประกอบด้วย รายได้ของบุคคลผู้ประกอบการอาชีพอิสระ เช่น รายได้ของผู้ประกอบการเกษตร (farm income) และรายได้ของผู้ประกอบการอิสระอื่น ๆ (professional income) เช่น แพทย์ ทนายความ รายได้เจ้าของร้านค้า ผสม ร้านชำ เป็นต้น

3. รายได้จากทรัพย์สิน (income from property) ที่ครัวเรือนและสถาบันไม่แสวงหากำไรได้รับ เป็นรายได้จากสินทรัพย์ซึ่งได้แก่ ค่าเช่า เงินปันผล ดอกเบี้ย

4. เงินออมของนิติบุคคล (saving of corporation) หมายถึง กำไรของธุรกิจนิติบุคคลหลังหักภาษีและเงินปันผล เงินออมส่วนนี้แท้จริง คือ ส่วนหนึ่งของกำไรที่เหลือจากการจัดสรร

5. ภาษีเงินได้นิติบุคคล (direct taxes on corporations) เป็นภาษีทางตรงที่รัฐบาลเรียกเก็บจากรายได้สุทธิก่อนหักเงินปันผลของธุรกิจนิติบุคคลเอกชนและวิสาหกิจ ภาษีส่วนนี้ คือ ส่วนหนึ่งของกำไรของผู้ผลิต

6. เงินโอนจากนิติบุคคล (corporate transfer payments) เป็นเงินโอนที่ครัวเรือน สถาบันไม่แสวงหากำไรและรัฐบาลได้รับจากธุรกิจนิติบุคคล เช่น เงินบริจาคและความช่วยเหลือทั้งในรูปของเงินสดและสิ่งของ

7. รายได้จากทรัพย์สินและการประกอบการของรัฐบาล (government income from property and entrepreneurs) ประกอบด้วย ค่าเช่า เงินปันผลและดอกเบี้ย รวมทั้งกำไรของรัฐวิสาหกิจ (เฉพาะส่วนที่นำส่งเป็นรายได้ของแผ่นดิน) ที่รัฐบาลทั้งส่วนกลางและส่วนท้องถิ่นได้รับ

8. รายการที่นำมาหัก คือ ดอกเบี้ยหนี้สาธารณะ ดอกเบี้ยหนี้เพื่อการบริโภค ผลรวมของรายการที่ 1-7 หักด้วยรายการที่ 8 จะเท่ากับรายได้ภูมิภาค ตามราคาปัจจัยการผลิต (GPP at factor cost) หักด้วยค่าเสื่อมราคา (provision for consumption of fixed capital) โดยมีรายการที่ยกเว้นไม่นำมาคำนวณเป็นรายได้ภูมิภาค ประกอบด้วย เงินโอนระหว่างบุคคล รายได้ที่ได้มาโดยบังเอิญ คือ รายได้ที่เกิดจากมูลค่าที่เปลี่ยนแปลงของราคาสินทรัพย์ เช่น รายได้ที่เพิ่มขึ้นอันเนื่องมาจากราคาที่เพิ่มขึ้นของที่ดิน หรือรายได้ที่เพิ่มขึ้นอันเนื่องมาจากการเปลี่ยนแปลงของอัตราแลกเปลี่ยน รวมทั้งรายได้ที่ผิดกฎหมาย

1.1.4 การเปรียบเทียบรายได้ภูมิภาค ทั้ง 3 ด้าน

หลักการคำนวณบัญชีรายได้ภูมิภาคทั้ง 3 ด้านที่กล่าวมา คือ ทางด้านการผลิต ทางด้านรายได้และรายจ่าย นั้นผลลัพธ์ที่ได้จะต้องเท่ากันหรือในทางปฏิบัติจะต้องใกล้เคียงกัน ทั้งนี้ เนื่องจากความคลาดเคลื่อนในการจัดเก็บข้อมูล ดังนั้น เพื่อให้ค่าของรายได้ภูมิภาคมีความถูกต้องและสอดคล้องกันทั้ง 3 ด้าน จึงต้องทำการตรวจสอบค่าที่ได้จากการคำนวณครั้งนี้ โดยยึดหลักอุปทานและอุปสงค์ ตามทฤษฎีค่าทางด้านอุปทานจะต้องเท่ากับค่าทางด้านอุปสงค์ และการจัดทำข้อมูลการไหลเวียนของสินค้า (commodity flow method) เป็นการแสดงให้เห็นว่าการผลิตสินค้าแต่ละชนิด มีการกระจายของสินค้าอย่างไรบ้าง เช่น มีการบริโภคสินค้ากี่หน่วย มีการใช้สินค้าเป็นวัตถุดิบในการผลิตกิจกรรมอื่นกี่หน่วย ใช้เป็นสินค้าทุนกี่หน่วย มีการส่งออกกี่หน่วย ส่วนที่เหลือก็จะเป็นสินค้าคงเหลือ ณ สิ้นปี ตามการเปรียบเทียบระบบบัญชีรายได้ภูมิภาคที่คำนวณได้ทั้ง 3 วิธี (ภาคผนวก ก ตารางที่ 1)

ในปัจจุบันประเทศไทยคำนวณเฉพาะทางด้านการผลิตเพียงด้านเดียวเท่านั้น ซึ่งเรียกว่าผลิตภัณฑ์มวลรวมภาค หน่วยงานที่รับผิดชอบในการจัดทำผลิตภัณฑ์มวลรวมภาคของประเทศไทย คือ สำนักบัญชีประชาชาติ สำนักงานคณะกรรมการพัฒนาการเศรษฐกิจและสังคมแห่งชาติ ได้จัดทำข้อมูลเป็นอนุกรมตั้งแต่ พ.ศ.2513 จนถึงปัจจุบัน โดยแสดงค่าผลิตภัณฑ์มวลรวมภาคทั้งราคาประจำปี และราคา พ.ศ.2531 เป็นปีฐาน พร้อมทั้งมีการจัดทำรายได้ของจังหวัด เรียกว่า ผลิตภัณฑ์มวลรวมจังหวัด มีการจำแนกกิจกรรมการผลิตเป็น 16 สาขาการผลิตให้สอดคล้องกับรายได้ประชาชาติ และมีการจำแนกภูมิภาคเป็น 6 ภูมิภาคตามการปกครอง คือ ภาคเหนือ ภาคตะวันออกเฉียงเหนือ ภาคกลาง ภาคตะวันออก และภาคใต้

การพิจารณาข้อมูลผลิตภัณฑ์ภาคสามารถอธิบายถึงอัตราการขยายตัวทางเศรษฐกิจของภูมิภาคและสามารถทำการเปรียบเทียบถึงลักษณะการผลิตในแต่ละภูมิภาคได้ด้วยว่า ลักษณะเศรษฐกิจในแต่ละภูมิภาค เน้นการผลิตในกิจกรรมใดเป็นหลัก ซึ่งจะเป็นประโยชน์สำหรับการวางแผนพัฒนาและการวางกรอบยุทธศาสตร์การพัฒนาในแต่ละภูมิภาคให้สอดคล้องกับสภาพความเป็นจริง

การที่ประเทศไทยมีการจัดทำข้อมูลผลิตภัณฑ์มวลรวมภาคทางด้านการผลิตเท่านั้น เนื่องจากการจัดทำรายได้ภูมิภาคทางด้านรายจ่ายและด้านรายได้มีข้อจำกัด ดังนี้

1. ข้อมูลทางด้านการลงทุนในภูมิภาคในปัจจุบัน ยังไม่สามารถจัดเก็บเป็นรายภูมิภาคได้
2. ข้อมูลการส่งออก และนำเข้าระหว่างภูมิภาคของประเทศไทย เช่น การส่งสินค้าจากภาคเหนือไปยังภาคใต้ หรือจากภาคตะวันออกเฉียงเหนือไปส่งภาคกลาง ยังมี

หน่วยงานใดจัดเก็บ ซึ่งแตกต่างข้อมูลการนำเข้าและส่งออกระหว่างประเทศที่จะต้องมีการผ่านพิธีการศุลกากร ซึ่งทางกรมศุลกากรได้ทำการบันทึกข้อมูลในส่วนนี้ไว้แล้ว

1.1.5 ปัญหาของการวัดรายได้ภูมิภาค

ในการวัดรายได้ภูมิภาคไม่ว่าจะเป็นการวัดด้วยวิธีการใดที่ย่อมประสบปัญหา ซึ่งสามารถสรุปประเด็นปัญหาได้ 2 ประเด็นใหญ่ด้วยกัน คือ

1) ปัญหาเกี่ยวกับแนวคิด

เนื่องจากแนวคิดรายได้ภูมิภาคจะต้องอาศัยแนวคิดทางด้านรายได้ประชาชาติเป็นสำคัญ โดยถือรายได้เป็นผลผลิตสุทธิหรือผลตอบแทนสุทธิของกิจกรรมทางเศรษฐกิจของสถาบันทั้งภาคเอกชนและภาครัฐบาล ซึ่งการคิดผลผลิตสุทธิในระดับประเทศไม่มีปัญหาเพราะไม่ได้คำนึงถึงขอบเขตของพื้นที่ใดพื้นที่หนึ่งโดยเฉพาะ แต่ในการจัดสรรรายได้เหล่านั้นตามภูมิภาคกลับมีปัญหาเพราะต้องคำนึงว่าธุรกรรมใดควรจะตั้งรวมในภูมิภาค ธุรกรรมใดไม่ควรรวมในภูมิภาคและขอบเขตของธุรกิจที่ควรครอบคลุมไว้ในบัญชีรายได้ภูมิภาคมีมากน้อยเพียงใด กิจกรรมบางอย่างก็ไม่สามารถระบุได้ว่าอยู่ในภูมิภาคใด เช่น ก๊าซธรรมชาติที่ขุดขึ้นมาจากอ่าวไทยก็ไม่สามารถระบุได้ว่าอยู่ในภูมิภาคใด

2) ปัญหาเกี่ยวกับข้อมูล

การขาดแคลนข้อมูลในส่วนที่เกี่ยวกับการไหลเวียนของรายได้ต่าง ๆ ทั้งในและระหว่างภูมิภาคเป็นปัญหาที่สำคัญที่สุดของการวัดรายได้ภูมิภาค จากการศึกษากรอบแนวคิดและวิธีการคำนวณ จะเห็นได้ว่าปัจจัยสู่ความสำเร็จของการจัดทำรายได้ภูมิภาคจะขึ้นอยู่กับความพร้อมของข้อมูลเป็นเรื่องที่สำคัญที่สุด ฉะนั้น ก่อนที่จะนำข้อมูลต่าง ๆ ที่มีอยู่ ควรจะได้พิจารณาข้อมูลนั้นก่อนว่าเหมาะสมต่อการนำมาใช้ในการคำนวณหรือไม่ แนวทางการตรวจสอบข้อมูลที่ตีมีหลักดังนี้ คือ ความถูกต้องน่าเชื่อถือ ความครอบคลุม ความต่อเนื่อง และความสอดคล้อง

1.1.6 การใช้ประโยชน์จากข้อมูลรายได้ภูมิภาค

1) แสดงถึงสถานการณ์เศรษฐกิจของภูมิภาคว่ามีความมั่งคั่งมากน้อยเพียงใด จากข้อมูลจะทำให้ทราบว่ามูลค่าสินค้าและบริการขั้นสุดท้ายที่ผลิตขึ้นมีมากน้อยเพียงใด ภูมิภาคใดมีมูลค่าการผลิตสูง ก็ถือว่าภูมิภาคนั้นมีความมั่งคั่งมาก ทั้งนี้ เพราะระดับการผลิตของภูมิภาคที่สูงที่สุด แสดงว่าประชาชนในภูมิภาคมีโอกาสได้รับรายได้จากการผลิตที่สูงด้วย ซึ่งรายได้ภูมิภาคเป็นตัวชี้ให้เห็นถึงศักยภาพในการผลิต เนื่องจากแสดงให้เห็นว่าในภูมิภาคมีการผลิตสินค้าและบริการอะไรบ้าง มากน้อยเพียงใด การผลิตสาขาใดเป็นการผลิตที่สำคัญ บางภูมิภาคมีส่วนที่มาจากการผลิตสาขาเกษตรกรรมเป็นสาขาหลัก บางภูมิภาคมีส่วนมาจาก

สาขาอุตสาหกรรม หรือสาขาบริการเป็นสาขาหลัก เป็นต้น ซึ่งพิจารณาได้จากโครงสร้างของการผลิต ในขณะที่เดียวกันสถิติรายได้ภูมิภาคที่แสดงเป็นอนุกรมก็จะทำให้ทราบว่า การผลิตรวมและการผลิตในแต่ละสาขาการผลิตมีการเปลี่ยนแปลงหรือขยายตัวมากน้อยเพียงใด ดังนั้น จึงเป็นประโยชน์ต่อการวางแผนเพื่อขยายการผลิตให้เพิ่มขึ้นในอนาคต เมื่อการผลิตโดยรวมเพิ่มขึ้นประชาชนก็ย่อมได้รับรายได้เพิ่มขึ้น เท่ากับเป็นการเพิ่มความมั่งคั่งของภูมิภาคให้สูงขึ้นด้วย

2) การเปรียบเทียบระดับรายได้ของประชากร โดยพิจารณาจากค่าเฉลี่ยต่อหัว (Per capita) ซึ่งเป็นตัวเลขที่แสดงถึงความสามารถในการสร้างรายได้เฉลี่ยต่อคน ข้อมูลนี้ใช้เปรียบเทียบกันระหว่างภูมิภาค เพื่อดูระดับความแตกต่างของความสามารถในการสร้างรายได้

3) เป็นเครื่องมือที่ใช้ในการเปรียบเทียบภาวะเศรษฐกิจกับภูมิภาคอื่น ๆ หรือเปรียบเทียบกับระดับประเทศ โดยเปรียบเทียบในตัวเลขมูลค่าการผลิตและโครงสร้างการผลิตกับภูมิภาคอื่น ๆ ทำให้ทราบความแตกต่างที่อาจเป็นจุดอ่อนหรือจุดค้อยของการผลิตของภูมิภาค ซึ่งสาเหตุจากทั้งในด้านปัจจัยพื้นฐานของแต่ละภูมิภาคที่แตกต่างกัน และมาจากประสิทธิภาพการผลิตที่แตกต่างกันด้วย จึงเป็นเครื่องชี้ว่าภูมิภาคควรจะเร่งรัดพัฒนาการผลิตสาขาใดให้ทัดเทียมกับการผลิตในภูมิภาคอื่น ถ้าเศรษฐกิจของภูมิภาคขึ้นอยู่กับการผลิตทางการเกษตรเป็นส่วนใหญ่ การผลิตทางการเกษตรมักจะมีปัญหาเนื่องจากผลผลิตการเกษตรขึ้นอยู่กับดินฟ้าอากาศ และราคาของสินค้าเกษตรก็ขึ้นอยู่กับราคาสินค้าเกษตรของตลาดโลก ทำให้มูลค่าผลผลิตที่ผลิตได้ไม่แน่นอน หากมีการเร่งรัดพัฒนาการผลิตในสาขาอื่น ๆ ให้มากขึ้น โดยเฉพาะสาขาอุตสาหกรรม การบริการ ซึ่งการผลิตมีความแน่นอนมากกว่าการผลิตทางการเกษตรก็จะทำให้การผลิตโดยรวมมีความ มั่งคั่งมากยิ่งขึ้น หรือจำเป็นต้องพัฒนาภาคเกษตรโดยมีระบบชลประทานที่เพียงพอ และเลือกปลูกพืชชนิดใหม่ที่มีมูลค่าเพิ่มสูงกว่าพืชเดิม เป็นต้น

4) เป็นเครื่องมือในการวางนโยบายและมาตรการทางเศรษฐกิจเพื่อแก้ไขปัญหาเศรษฐกิจ หากการผลิตสินค้าใดมีปัญหาการผลิตตกต่ำ รัฐบาลจะใช้เป็นเครื่องมือในการกำหนดนโยบายและมาตรการแก้ไขปัญหา เช่น ในกรณีที่ภาวะราคาข้าวเปลือกตกต่ำส่งผลให้มูลค่าเพิ่มลดลงมาก รัฐบาลจะมีข้อมูลที่ถูกต้อง โดยพิจารณาสำหรับการตัดสินใจกำหนดนโยบายและมาตรการเพื่อแก้ไขปัญหาราคาข้าวตกต่ำได้อย่างมีประสิทธิภาพ หรือในกรณีที่รัฐบาลมีนโยบายกระจายความเจริญไปสู่ภูมิภาคและท้องถิ่น รัฐบาลก็สามารถนำเป็นเครื่องมือหนึ่งในการจัดสรรงบประมาณจากงบการกระจายความเจริญสู่ภูมิภาคและท้องถิ่น เป็นต้น

5) การจัดทำแผนยุทธศาสตร์ หลักการพื้นฐานของการพัฒนาเศรษฐกิจให้มีการเจริญเติบโต คือ หลักการเพิ่มผลผลิตให้มากขึ้น ซึ่งข้อมูลการผลิตที่นำไปใช้ในการจัดทำแผนพัฒนาเศรษฐกิจ และสามารถใช้เป็นตัวเลขเป้าหมายการเติบโตทางเศรษฐกิจ นอกจากนั้น

ภายหลังจากที่แผนพัฒนาเศรษฐกิจได้ดำเนินการไปจนสิ้นแผนแล้ว ยังเป็นเครื่องมือที่ใช้ในการประเมินผลความสำเร็จของแผนพัฒนาเศรษฐกิจว่าเป็นไปตามเป้าหมายที่กำหนดไว้ในแผนหรือไม่

1.2 แบบจำลองฐานเศรษฐกิจ

การพัฒนาแนวคิดในการวิเคราะห์ได้ภูมิภาคที่สำคัญ คือ แนวคิดของทฤษฎีฐานเศรษฐกิจ (economic base theory) โดยนักเศรษฐศาสตร์ที่สำคัญ 2 ท่าน คือ ดักลาส นอร์ธ (Douglass C. North) และ ชาลส์ ทีโบท์ (Charles M. Tiebout) ซึ่งทฤษฎีนี้ได้อธิบายถึงการเจริญเติบโตทางเศรษฐกิจของภูมิภาคขึ้นอยู่กับปริมาณการส่งออก โดยที่การส่งออกในความหมายนี้รวมทั้งการส่งออกสินค้าและบริการ แนวคิดนี้ให้ความสำคัญต่ออุตสาหกรรมการส่งออกซึ่งถือว่าเป็น “ฐานเศรษฐกิจ” ของภูมิภาค หรืออาจเรียกว่า “สาขาการผลิตหลัก (basic sector)” ดังนั้นการกำหนดรายได้ในภูมิภาคขึ้นอยู่กับปัจจัยภายนอกที่เรียกว่า อุปสงค์จากภายนอกภูมิภาค ส่วนกิจกรรมที่จะต้องมีเพื่อสนับสนุนการเจริญเติบโตของอุตสาหกรรมการส่งออกเรียกว่า เป็นสาขาการผลิตรอง (non-basic sector) หรือบางที่เรียกว่า สาขาบริการ (service sector)

ดังนั้น รายได้ภูมิภาคตามทฤษฎีนี้เท่ากับผลรวมของผลผลิตหรือรายได้ของสาขาการผลิตหลัก และสาขาการผลิตรอง ซึ่งอาจแสดงได้โดยสมการที่ 2.1

$$T = S + B \quad \dots\dots\dots(2.1)$$

โดย $T =$ รายได้ของภูมิภาค

$B =$ รายได้จากสาขาการผลิตหลัก

$S =$ รายได้จากสาขาการผลิตรอง

โดยที่ทฤษฎีนี้เน้นว่า การเจริญเติบโตของรายได้ภูมิภาคจะขึ้นอยู่กับ การเจริญเติบโตของรายได้ของสาขาการผลิตหลัก เมื่อรายได้ของสาขาการผลิตหลักเพิ่มขึ้น จะส่งผลทำให้รายได้ภูมิภาคเพิ่มขึ้นด้วย แต่การที่จะเพิ่มขึ้นเท่ากับหรือไม่เท่ากับการเพิ่มขึ้นของรายได้ของสาขาการผลิตหลักก็ได้ ทั้งนี้ขึ้นอยู่กับตัวทวีคูณ (base multiplier) ถ้าตัวทวีคูณมีค่าเป็นหนึ่งแสดงว่ารายได้ภูมิภาคจะเพิ่มขึ้นจะเท่ากับการเพิ่มขึ้นของรายได้สาขาการผลิตหลัก แต่ถ้าตัวทวีคูณมีค่ามากกว่าหนึ่งแสดงว่ารายได้ภูมิภาคจะเพิ่มขึ้นมากกว่าการเพิ่มขึ้นของรายได้สาขาการผลิตหลัก ในหลักทฤษฎีแบบจำลองฐานเศรษฐกิจ ได้ตั้งข้อสมมติฐานให้รายได้จากสาขาการผลิตรองขึ้นกับระดับรายได้รวมของภูมิภาค ดังนั้น สมการการกำหนดรายได้จากสาขาการผลิตรองของภูมิภาค ดังสมการที่ 2.2

$$S = sT \tag{2.2}$$

แทนค่าสมการที่ 2.2 ในสมการที่ 2.1 จะได้

$$T = B + sT$$

ดังนั้น $T = 1/(1-s) * B$

โดย $s =$ ค่าประสิทธิผลของรายได้สาขาการผลิตรองต่อรายได้สาขาการผลิตหลัก

ซึ่งค่า $1(1-s)$ เป็นค่าตัวทวีคูณทางเศรษฐกิจ และสัดส่วนของรายได้รวมของภูมิภาคต่อรายได้ที่ได้รับจากการผลิตสาขาหลัก ก็คือค่าตัวทวีคูณของภูมิภาคด้วย เช่น T/S เท่ากับ 1.5 แสดงให้เห็นว่าถ้ารายได้จากการผลิตสาขาหลักเพิ่มขึ้น 100 หน่วย จะส่งผลทำให้รายได้ของภูมิภาคเพิ่มขึ้น 150 หน่วย

ค่าตัวทวีคูณนี้เป็นค่าตัวทวีคูณอย่างง่าย แต่ในบางกรณีการที่รายได้จากสาขาการผลิตรองในภูมิภาคถูกกำหนดโดยปัจจัยอื่นด้วย จากสมการที่ 2.2 สามารถเขียนความสัมพันธ์ของรายได้จากสาขาการผลิตรองกับรายได้รวมของภูมิภาค ได้ดังนี้

$$S = s_0 + s_1T \tag{2.3}$$

โดยที่ s_0 เป็นค่าคงที่ของรายได้ในสาขาการผลิตรอง ซึ่งไม่เปลี่ยนแปลงเมื่อรายได้รวมของภูมิภาคเปลี่ยนแปลง เมื่อแทนค่า สมการที่ 2.3 ในสมการที่ 2.1 สามารถเขียนได้ใหม่

$$\begin{aligned} T &= S + B \\ &= s_0 + s_1T + B \\ &= s_0/(1-s_1) + 1/(1-s_1) * B \end{aligned} \tag{2.4}$$

จากสมการที่ 2.4 สามารถประมาณค่าตัวทวีคูณของเศรษฐกิจภูมิภาคได้โดยการวิเคราะห์สมการถดถอย (regression equation) ที่แสดงความสัมพันธ์ระหว่างรายได้รวมกับรายได้จากสาขาการผลิตหลักของภูมิภาค และสมการที่ 2.4 สามารถเขียนใหม่ได้ว่า

$$T_t = \alpha + \beta B_t + U_t \tag{2.5}$$

โดยที่ $\alpha = s_0/(1-s_1)$

$\beta = 1/(1-s_1)$ คือค่าตัวทวีคูณของภูมิภาค

$U =$ ค่าความคลาดเคลื่อน

จากสมการที่ 2.5 การที่จะคำนวณหาค่าตัวทวีคูณของภูมิภาคจะต้องทราบระดับรายได้ของภูมิภาครวมและรายได้จากกิจกรรมหลัก ที่มีข้อมูลเป็นอนุกรมเวลา (time series) เมื่อทราบค่าดังกล่าวแล้วก็สามารถหาค่าตัวทวีคูณได้โดยการหาความสัมพันธ์จากสมการถดถอยอย่างง่าย

ที่แสดงความสัมพันธ์ของรายได้จากสาขาการผลิตกับรายได้รวมของภูมิภาค ซึ่งจากสมการที่ 2.5 เมื่อทราบรายได้จากสาขาการผลิตหลักก็สามารถทำการประมาณรายได้รวมของภูมิภาคได้

1.3 รายได้ประชาชาติระดับจังหวัด

1.3.1 ความหมายรายได้ประชาชาติระดับจังหวัด

การวัดรายได้ประชาชาติในระดับจังหวัดทางสำนักงานคณะกรรมการพัฒนาการเศรษฐกิจและสังคมแห่งชาติจัดเก็บเฉพาะด้านการผลิต สาเหตุมาจากการขาดแคลนข้อมูลทางด้านรายจ่าย และด้านรายได้ โดยการจัดทำรายได้ประชาชาติด้านการผลิต แบ่งออกเป็น 3 ระดับ ได้แก่ ระดับประเทศ ระดับภาค และระดับจังหวัด ในขณะเดียวกันกำหนดให้ระยะเวลา 1 ปีปฏิทินเป็นระยะเวลาที่เหมาะสมในการที่จะวัด

1.3.2 ผลิตภัณฑ์จังหวัด หรือผลิตภัณฑ์มวลรวมจังหวัด หมายถึงมูลค่ารวมของสินค้าและบริการขั้นสุดท้ายที่ผลิตขึ้นในประเทศ ภายในช่วงระยะเวลา 1 ปีปฏิทิน มูลค่าดังกล่าวเกิดจากรายได้ที่ได้จากการประกอบกิจกรรมการผลิตภายในขอบเขตจังหวัด ไม่รวมรายได้จากการบริจาค เงินโอน หรือรายได้ที่ไหลมาจากนอกจังหวัด

ความสามารถดังกล่าวนิยมใช้เป็นตัวชี้วัด (leading indicator) ผลการพัฒนาของพื้นที่ เพื่อใช้เป็นฐานของเป้าหมายในการพัฒนาในระยะต่อไปว่าควรจะเติบโตขึ้นได้หรือไม่อย่างไร และเท่าไร

1.3.3 วิธีการคำนวณหาผลิตภัณฑ์มวลรวมจังหวัด

1) วิธีทางตรง

ในการจัดทำผลิตภัณฑ์มวลจังหวัดนั้น ในทางปฏิบัติใช้วิธีคำนวณทางด้านการผลิต ซึ่งเป็นการวัดและคำนวณหามูลค่าของสินค้าและบริการขั้นสุดท้ายที่ผลิตขึ้นในระบบเศรษฐกิจ ซึ่งหมายถึงสินค้าและบริการที่ผลิตขึ้นมาและมีได้ถูกนำไปใช้ในการผลิตอื่น ๆ อย่างไม่ดี การวัดสินค้าและบริการขั้นสุดท้ายทำได้ยากเพราะขาดแคลนสถิติข้อมูลที่จะใช้ในการคำนวณ จึงได้ใช้วิธีการคำนวณหาในรูปของมูลค่าเพิ่มแทน ซึ่งมูลค่าเพิ่มเป็นมูลค่าของสินค้าและบริการที่แท้จริงอันเกิดจากการผลิต โดยหาได้จากการนำเอามูลค่าผลผลิต (gross output หรือ GO) ที่ได้มาหักออกด้วยค่าใช้จ่ายขั้นกลาง (intermediate cost หรือ IC) ที่ต้องจ่ายไปในการผลิตสินค้านั้น ๆ

การคำนวณรายได้ประชาชาติทางด้านการผลิต ใช้วิธีการหามูลค่าเพิ่มของการผลิตสินค้าและบริการทุกชนิดที่เกิดขึ้นในขอบเขตพื้นที่ของจังหวัด ผลรวมของมูลค่าเพิ่มที่คำนวณ คือ ผลิตภัณฑ์มวลรวมจังหวัด ดังสมการ

$$GPP = \sum_{i=1}^n VA_{ij}$$

$$VA_i = GO_i - IC_i$$

เมื่อ

GPP = ผลิตภัณฑ์จังหวัด

VA = มูลค่าเพิ่ม

GO = มูลค่าการผลิต

IC = ค่าใช้จ่ายขั้นกลาง

i = สินค้าที่ 1, 2, 3 n ในสาขาการผลิตที่ j

j = สาขาการผลิตที่ 1,2,3.....16

ในการจัดทำผลิตภัณฑ์มวลจังหวัดนั้น ในทางปฏิบัติใช้วิธีคำนวณทางด้านการผลิต ซึ่งเป็นการวัดและคำนวณหามูลค่าของสินค้าและบริการขั้นสุดท้ายที่ผลิตขึ้นในระบบเศรษฐกิจ ซึ่งหมายถึงสินค้าและบริการ

มูลค่าการผลิตในระบบบัญชีประชาชาติมูลค่าการผลิต คือ มูลค่าผลผลิตที่ผลิตได้ทั้งหมดในรอบปี ซึ่งรวมทั้งในส่วนที่จำหน่ายออกไปให้ผู้อื่นและมีรายได้กลับเข้ามาตามราคาที่ตกลงกัน และการประเมินมูลค่าผลผลิตที่ผลิตแล้วยังไม่สามารถจำหน่ายได้ในรอบปี อยู่ในสต็อก เพื่อรอการจำหน่าย และมูลค่าผลผลิตที่ทำการผลิตแล้วนำมาใช้ในการบริโภคของผู้ผลิตเอง

โดยปกติการหามูลค่าการผลิตสามารถทำได้หลายทาง ขึ้นอยู่กับสภาพข้อมูลที่จัดหาได้ และขึ้นอยู่กับลักษณะกิจกรรมในแต่ละสาขาการผลิต โดยหลักสากลแล้วการหามูลค่าการผลิตจะใช้ข้อมูลผลการสำรวจผู้ประกอบการในแต่ละสาขาการผลิต โดยนำข้อมูลรายได้จากการดำเนินงานมาใช้โดยตรง หากไม่สามารถหาข้อมูลรายได้จากการดำเนินงาน ก็สามารถใช้ข้อมูลอื่นทดแทน ดังนี้

กรณีกิจกรรมการผลิตประเภทสินค้า สามารถหามูลค่าการผลิตจากการใช้ ปริมาณผลผลิต คูณด้วยราคาผลผลิต

กิจกรรมการบริการ ในการคำนวณมูลค่าการผลิต สามารถทำได้โดยการใช้ข้อมูลรายได้จากการดำเนินงาน ซึ่งเป็นรายได้จากการให้บริการนั่นเอง โดยการสำรวจผลการประกอบการ หรือข้อมูลจากบัญชีกำไรขาดทุนของสถานประกอบการนั้นโดยตรง อย่างไรก็ตาม หากไม่มีข้อมูลรายได้จากการให้บริการ ในทางปฏิบัติอาจคำนวณทางอ้อมโดยการประมาณข้อมูลจำนวนหน่วยที่ให้บริการ คูณด้วยอัตราค่าบริการต่อหน่วย

ข้อควรระวังในการใช้ข้อมูลจากบัญชีกำไรขาดทุนของผู้ประกอบการ ข้อมูลรายได้ที่จะนำมาใช้ต้องไม่รวมรายได้อื่นที่ไม่ได้มาจากการดำเนินงาน เช่น รายได้จากทรัพย์สิน เงินโอนรับมา เป็นต้น

ปริมาณการผลิต หมายถึง จำนวนผลผลิตที่ถูกผลิตขึ้นมาภายในระยะเวลา 1 ปีปฏิทิน ผลผลิตเหล่านั้นจะต้องเป็นสินค้าสำเร็จรูป (finished goods) ที่พร้อมจำหน่ายออกสู่ตลาด โดยไม่รวมส่วนที่เสียหายหรือใช้การไม่ได้ ผลผลิตบางส่วนอาจจะขายไม่หมดในปีนั้น คงเหลือเป็นสต็อกปลายปีออกไป ก็ให้นับเป็นปริมาณการผลิตในปีที่ทำการผลิตด้วย ผลผลิตบางส่วนผู้ผลิตอาจจะนำมาใช้ภายในกิจการเอง หรือบริโภคเอง หรือให้แก่ลูกจ้างก็ให้นับไว้ในปริมาณการผลิตของปีนั้นด้วย ส่วนงานที่ยังอยู่ในระหว่างขบวนการผลิต (work in progress) ในระบบบัญชีประชาชาติที่ใช้อยู่ในปัจจุบันไม่นับอยู่ในปริมาณการผลิต ยกเว้นเฉพาะกรณีการก่อสร้างที่นับรวมงานระหว่างทำไว้ในปริมาณการผลิตของปีที่ดำเนินการ

ราคาผลผลิต ในการคำนวณรายได้ประชาชาติทางการผลิต มูลค่าการผลิตที่จะนำมาใช้จำเป็นต้องเป็นมูลค่าสินค้าที่ตีราคา ณ ราคาผู้ผลิต (producer prices) ซึ่งถ้าในกรณีสินค้าเกษตรจะเรียกว่าราคาฟาร์ม (ex-farm prices) ส่วนสินค้าอุตสาหกรรมจะใช้ราคาโรงงาน (ex-factory prices) ปัญหาที่อาจเกิดขึ้นในทางปฏิบัติก็คือ ผู้ผลิตบางรายทำกิจกรรมการผลิตในลักษณะมากกว่า 1 กิจกรรม เช่น ทำการผลิตและขณะเดียวกันทำการค้าส่งค้าปลีกด้วย หรือ รับบริการขนส่งสินค้า ซึ่งราคาผลผลิตที่จำหน่ายมักจะรวมค่าส่วนเพิ่มการตลาดและค่าขนส่งไว้ด้วย ฉะนั้น ในการคำนวณมูลค่าการผลิตจะต้องหักส่วนเกินทั้ง 2 ออกเพื่อให้เหลือมูลค่า ณ ราคาผู้ผลิตอย่างแท้จริง

ค่าใช้จ่ายขั้นกลาง หมายถึง ค่าใช้จ่ายของผู้ผลิตในการซื้อสินค้าและบริการ เพื่อนำมาใช้ในขั้นตอนการผลิตของตนเองเพื่อให้ได้สินค้าชนิดใหม่ โดยที่สินค้าและบริการที่จัดหามานั้นถูกใช้หมดสิ้นไปในกระบวนการผลิต (ภายใน 1 ปี) การใช้ในกระบวนการผลิตมีทั้งที่นำมาเป็นส่วนประกอบ หรือนำมาเปลี่ยนแปลงทางกายภาพ หรือทางเคมีเพื่อให้ได้สินค้าหรือบริการชนิดใหม่ หรือใช้เป็นแหล่งของ พลังงานเพื่อให้กระบวนการผลิตดำเนินไปได้ หากในกรณีที่เป็นบริการก็เช่นเดียวกัน เป็นส่วนที่ทำให้กระบวนการผลิตสามารถดำเนินไปได้อย่างมีประสิทธิภาพ

รายการที่ไม่นับรวมเป็นค่าใช้จ่ายชั้นกลาง ได้แก่ ค่าใช้จ่ายที่เกี่ยวกับการซื้อทรัพย์สินถาวร เช่น สิ่งก่อสร้าง เครื่องจักรเครื่องมือ ของมีค่า พ้อพันธุ์แม่พันธุ์สัตว์ และรวมทั้งค่าลิขสิทธิ์ สิทธิบัตร ค่าสัมปทาน ค่าใช้จ่ายการปรับปรุงพัฒนาและเพิ่มประสิทธิภาพและการซ่อมแซมเพื่อยืดอายุการใช้งานของทรัพย์สินถาวร และค่าใช้จ่ายที่เกี่ยวกับค่าตอบแทนแรงงาน ค่าสวัสดิการ ค่าเสื่อมราคา และภาษีที่ผู้ผลิตจ่ายให้รัฐ

การวัดมูลค่าของค่าใช้จ่ายชั้นกลาง ให้ใช้มูลค่าตามราคาของผู้ผลิตจ่ายออกไปเพื่อให้ได้สินค้าและบริการนั้นมา (purchaser prices) รวมทั้งค่าใช้จ่ายอื่นๆ ที่เกิดขึ้น เช่น ในกรณีที่ต้องเพิ่มค่าขนส่งเพื่อนำสินค้านั้นมาใช้ในสถานประกอบการ

ค่าใช้จ่ายชั้นกลาง เป็นรายการสินค้าและบริการที่นับเข้าอยู่ในมูลค่าการผลิต ในการคำนวณผลิตภัณฑ์จังหวัดจึงต้องนำไปหักออกจากมูลค่าการผลิตเพื่อหาเฉพาะส่วนที่เป็นมูลค่าเพิ่ม

ค่าใช้จ่ายชั้นกลางในแต่ละกิจกรรมการผลิต จะประกอบด้วยรายการสินค้าและบริการต่าง ๆ ในส่วนประกอบและชนิดที่แตกต่างกัน ขึ้นอยู่กับกระบวนการและขั้นตอนการผลิตสินค้าและบริการแต่ละชนิด

มูลค่าเพิ่ม คือ ผลต่างระหว่างมูลค่าการผลิตและค่าใช้จ่ายชั้นกลาง หรือเรียกว่า มูลค่าเพิ่มรวม ณ ราคาผู้ผลิต

อีกนัยหนึ่ง มูลค่าเพิ่ม คือ ส่วนที่เจ้าของกิจการจ่ายเป็นผลตอบแทนแก่เจ้าของปัจจัยการผลิตขั้นปฐม ซึ่งประกอบด้วย

- (1) ค่าตอบแทนแรงงาน
- (2) ค่าเช่าที่ดิน
- (3) ค่าดอกเบี้ยจ่าย
- (4) กำไรของผู้ประกอบการ

และยังประกอบด้วยค่าเสื่อมราคาและภาษีทางอ้อม (รวมค่าธรรมเนียมที่จ่ายให้รัฐ) หักเงินอุดหนุนรับ โดยมูลค่าเพิ่ม ณ ราคาผู้ผลิต หักด้วยค่าเสื่อมราคาและภาษีทางอ้อม จะได้ มูลค่าเพิ่มสุทธิ (net value added)

การดำเนินการจัดทำผลิตภัณฑ์มวลรวมจังหวัด ซึ่งมีขั้นตอนดังนี้

- (1) การศึกษากรอบแนวคิดและวิธีการคำนวณตามมาตรฐานสากล
- (2) การตรวจสอบ รวบรวมประเภทกิจกรรมการผลิตของจังหวัด

จำแนกตามสาขาการผลิตตามมาตรฐานการจัดประเภทอุตสาหกรรมของประเทศไทย

(3) การจัดทำฐานข้อมูลรายชื่อหน่วยผลิตจำแนกตามประเภทกิจกรรม เพื่อใช้เป็นค่าประชากร

(4) ดำเนินการจัดเก็บข้อมูลโดยวิธีสำมะโน หรือการสุ่มตัวอย่างข้อมูล ที่ต้องการ คือ รายได้จากการผลิตและค่าใช้จ่ายขั้นกลางในการผลิต รวมทั้งข้อมูลที่เกี่ยวข้องอื่น ๆ

(5) ประมวลผลการสำรวจ และคำนวณค่าประชากรของรายการ ข้อมูลหลัก

(6) ตรวจสอบและวิเคราะห์ผลการสำรวจ และปรับแก้ไข

(7) นำข้อมูลเข้าบันทึกในกระดานทำการเพื่อทำการคำนวณมูลค่าเพิ่ม

(8) สรุปยอดมูลค่าเพิ่ม ในแต่ละสาขาการผลิต

(9) จัดทำตารางสรุปภาพรวมผลิตภัณฑ์มวลรวมจังหวัด

(10) วิเคราะห์ผลและจัดทำรายงานผลิตภัณฑ์มวลรวมจังหวัดประจำปี

2) วิธีทางอ้อม

หมายถึง การจัดทำผลิตภัณฑ์ภาคและจังหวัด โดยใช้วิธีการกระจาย ผลิตภัณฑ์มวลรวมในประเทศ แดกขยดออกเป็นรายจังหวัด หรือเรียกว่าประมาณการจาก top down เนื่องจากการขาดแคลนข้อมูลรายละเอียดในระดับจังหวัดจึงไม่สามารถจัดทำวิธีทางตรง วิธีการนี้มีจุดอ่อนหลายประการ เช่น โครงสร้างต้นทุนการผลิตที่อาจแตกต่างกันในแต่ละภาค และไม่สะท้อนการเปลี่ยนแปลงด้านราคาผลผลิต อันเนื่องมาจากความแตกต่างของระยะห่างจากผู้ผลิต ไปยังตลาด อย่างไรก็ตามวิธีนี้มีข้อดีคือ เนื่องจากการจัดทำบัญชีประชาชาติในระดับประเทศสามารถ จัดทำได้ทั้งสามด้าน จึงสามารถกระทบยอดผลการคำนวณระหว่างด้านการผลิต ด้านการใช้จ่าย และด้านรายได้ จึงทราบระดับการผลิตรวมของประเทศที่มั่นใจถึงความถูกต้องน่าเชื่อถือ และเป็นที่ยอมรับอ้างอิงในการศึกษาวิเคราะห์เชิงเศรษฐกิจกัน โดยทั่วไป การจัดทำผลิตภัณฑ์ภาคและจังหวัด วิธีนี้ จะไม่เกิดค่าผิดพลาดสูงหากสามารถหาสัดส่วนการกระจายมูลค่าเพิ่มลงพื้นที่จังหวัดได้อย่าง ถูกต้อง ข้อดีอีกประการหนึ่งคือผลรวมในระดับประเทศเป็นค่าเดียวกันจึงไม่เกิดความสับสนแก่ ผู้ใช้ข้อมูล

1.3.4 การคำนวณผลิตภัณฑ์จังหวัดของสำนักงานคณะกรรมการพัฒนาการ

เศรษฐกิจและสังคมแห่งชาติ

ขอบเขตของการผลิต ในกรณีการคำนวณรายได้ประชาชาติด้านการผลิต ตามระบบบัญชีประชาชาติขององค์การสหประชาชาติจะครอบคลุมเฉพาะการผลิตที่มาจากการ ดำเนินการโดยมนุษย์ ส่วนผลผลิตที่ได้จากธรรมชาติ เช่น ไม้ที่โตตามธรรมชาติ ปลาที่เกิดในทะเล เป็นต้น จะไม่ถือว่าเป็นส่วนหนึ่งของการผลิต ขอบเขตการผลิตประกอบด้วย

1) การผลิตสินค้าเพื่อใช้ในระบบเศรษฐกิจ ได้แก่ สินค้าเกษตรกรรม สินค้าอุตสาหกรรม สิ่งก่อสร้าง การผลิตน้ำประปา การผลิตกระแสไฟฟ้า ซึ่งผลผลิตที่นับไว้ในระบบบัญชีประชาชาติจะรวมผลผลิตที่เกิดขึ้นทุกหน่วยในระบบเศรษฐกิจ แม้ว่าผลผลิตนั้นผลิตขึ้นมาเพื่อใช้หรือให้ประโยชน์แก่เจ้าของผู้ผลิตโดยมิได้จำหน่ายออกสู่ตลาดก็ให้นับไว้ด้วย (กรณีที่มีนัยสำคัญเมื่อเทียบกับระบบเศรษฐกิจ) เช่น การปลูกพืชข้าวไว้บริโภคในครัวเรือน การก่อสร้างบ้านที่อยู่อาศัยด้วยตนเอง เป็นต้น โดยปกติการเริ่มนับหน่วยผลผลิตตามระบบบัญชีที่ใช้อยู่ในปัจจุบัน จะเริ่มนับเมื่อการผลิตสินค้านั้นสิ้นสุดขบวนการผลิตของกิจกรรมการผลิตนั้นแล้ว ในกรณีสินค้าเกษตรกรรมจะนับเป็นผลผลิตเมื่อเก็บเกี่ยวพร้อมจะจำหน่ายออกสู่ตลาดได้แล้ว ผลไม้ที่ยังอยู่บนต้นไม้จึงยังไม่นับเป็นผลผลิต หรือข้าวที่ยังอยู่ในท้องนาที่เช่นเดียวกัน ในกรณีสินค้าอุตสาหกรรมให้เริ่มนับตั้งแต่สิ้นสุดขบวนการผลิต จึงไม่นับงานในระหว่างทำเป็นผลผลิต ยกเว้นกรณี การก่อสร้างให้นับผลผลิตไปตามปริมาณงานที่ดำเนินไปแล้ว

2) การบริการให้ถือเป็นการผลิตของระบบเศรษฐกิจ โดยการมอบหมายให้ผู้อื่นทำการสิ่งใดสิ่งหนึ่งโดยมีผลตอบแทนที่ประเมินค่าเป็นตัวเงินได้ ประกอบด้วย การขนส่งสินค้าและคนโดยสาร การบริการทางโทรคมนาคม โรงแรม และภัตตาคาร การค้า การบริการทางการเงินและประกันภัย การบริการของรัฐ ด้านการบริการสาธารณสุข การบริการศึกษา การบริการชุมชนฯ การบริการบันเทิง การเก็บขยะ เป็นต้น

3) การให้เช่าทรัพย์สินให้ถือเป็นการผลิตในระบบเศรษฐกิจ เช่น การเช่ารถยนต์ การเช่าเครื่องจักรเครื่องมือ (ยกเว้น การเช่าที่ดินและสิ่งก่อสร้างซึ่งเป็นส่วนหนึ่งของผลตอบแทนปัจจัยการผลิต) ในกรณีที่ผู้เช่าอาศัยในส่วนของเจ้าของอยู่อาศัยเอง ให้ถือว่าเป็นบริการแก่เจ้าของจะต้องประเมินค่าเช่า (impute) เป็นผลผลิตในระบบเศรษฐกิจด้วย

4) การเป็นตัวแทนนายหน้าที่มีผลตอบแทนที่สามารถประเมินค่าทางเศรษฐกิจได้ ให้นับเป็นการผลิตประเภทหนึ่งของระบบเศรษฐกิจ กรณีธุรกรรมการซื้อขายที่ดินตามระบบบัญชีประชาชาติให้นับเฉพาะค่านายหน้าซื้อขายที่ดินเท่านั้นที่เป็นการผลิต ส่วนมูลค่าที่ดินและส่วนเกินจากการเปลี่ยนแปลงราคาซื้อขาย (capital gain and loss) จึงไม่ใช่ผลผลิตของระบบเศรษฐกิจ

5) การเปลี่ยนมือเงินสดและทรัพย์สินอื่นๆ โดยมีได้มาจากผลตอบแทนจากการผลิต เช่น การให้เปล่า การยกให้ การบริจาค การอุดหนุน ซึ่งในระบบบัญชีประชาชาติเรียกรายการเหล่านี้ว่า เงินโอน (transfer) ไม่นับไว้ในขอบเขตของการผลิต

6) การผลิตสินค้าและการบริการที่ผิดกฎหมาย ตามระบบบัญชีประชาชาติ ในปัจจุบันจะไม่นับไว้ในการผลิต

1.3.5 ขอบเขตการผลิตระดับจังหวัด

1) โดยปกติการวัดรายได้ประชาชาติทางด้านการผลิตในระดับจังหวัด เป็นเครื่องแสดงให้เห็นขนาดมูลค่า หรือ จำนวนรายได้ที่มาจากกิจกรรมการผลิตที่เกิดขึ้นในขอบเขตปริมาตรของจังหวัด โดยมีได้คำนึงถึงขอบเขตของความเป็นเจ้าของกิจกรรมซึ่งอาจจะอยู่ข้ามเขตจังหวัดหรืออยู่ต่างประเทศก็ได้

2) ผลผลิตบางอย่างที่แสดงให้เห็นแหล่งที่มาของการใช้ทรัพยากรธรรมชาติ เช่น การทำเหมืองแร่ การเก็บของป่า รายการเหล่านี้จำเป็นต้องยึดที่ตั้งของทรัพยากรเป็นหลัก ว่าตั้งอยู่ในเขตจังหวัดใดให้นับเป็นผลผลิตของจังหวัดนั้น

3) การจับสัตว์น้ำในทะเล ซึ่งอยู่นอกขอบเขตของจังหวัด การนับผลผลิตที่เกิดขึ้นในระบบปัจจุบันได้ถือว่าการขึ้นท่าเรือ (แพปลา) ซึ่งเป็นแหล่งซื้อขายครั้งแรกเป็นแหล่งผลิตของกิจกรรมประมงทะเล

4) กรณีการขุดแร่ และการขุดก๊าซธรรมชาติในทะเล ซึ่งเมื่อมีการขุดแร่จะต้องขนส่งขึ้นฝั่ง อาจเป็นการขนส่งโดยเรือหรือทางท่อ การกำหนดแหล่งการผลิตในกรณีนี้นับจากการนำแร่และก๊าซขึ้นฝั่งเพื่อทำการซื้อขาย ซึ่งก่อให้เกิดมูลค่าการผลิตขึ้นเช่นเดียวกัน ถ้าจุดที่ขึ้นฝั่งอยู่ในจังหวัดใดให้นับมูลค่าผลผลิตไว้ในจังหวัดนั้น

1.3.6 ช่วงเวลาการบันทึกข้อมูล

เนื่องจากการวัดรายได้ประชาชาติทางด้านการผลิต เป็นการประมวลข้อมูลเชิงกระแส (flow) ซึ่งจำเป็นต้องกำหนดช่วงเวลาที่จะบันทึกข้อมูลการเกิดธุรกรรมการผลิต กรณีประเทศไทยดำเนินการตามหลักสากลคือ ใช้ระยะเวลา 1 ปี ตามปีปฏิทินเป็นเกณฑ์ ซึ่งสามารถนำข้อมูลไปเปรียบเทียบผลการคำนวณระหว่างภูมิภาค และระหว่างประเทศได้สะดวกที่สุด ฉะนั้นการบันทึกข้อมูลการผลิต จึงเริ่มนับหน่วยผลผลิตหน่วยที่ 1 ตั้งแต่ 1 ม.ค. จนถึงหน่วยสุดท้าย 31 ธ.ค. ของปี ช่วงเวลาบันทึกข้อมูลนี้จะเป็นตัวกำหนดความสอดคล้องของข้อมูลปริมาณการผลิต การใช้ปัจจัยการผลิต ค่าใช้จ่ายขั้นกลาง และข้อมูลทางด้านราคา ซึ่งจะต้องเป็นข้อมูลที่เกิดในรอบบัญชีเดียวกัน รายได้ประชาชาติที่คำนวณได้จากข้อมูลเหล่านี้ จึงจะสะท้อนภาวะการผลิตที่แท้จริงของปีต่าง ๆ ได้ ปัญหาที่อาจเกิดขึ้นคือข้อมูลบางอย่างบันทึกไว้เป็นรอบบัญชีอื่น ๆ เช่น ปีเพาะปลูก ปีงบประมาณ เป็นต้น การใช้ข้อมูลเหล่านี้ในการคำนวณรายได้ประชาชาติต้องปรับให้เป็นปฏิทินเสียก่อน

การคำนวณรายได้ประชาชาตินอกจากจะคำนวณเป็นรายปีแล้ว ยังสามารถคำนวณเป็นรายไตรมาสได้ ซึ่งผลการจัดทำจะมีประโยชน์ในแง่การนำมาใช้วิเคราะห์ภาวะเศรษฐกิจในระยะสั้นได้อย่างรวดเร็ว ความเป็นไปได้ในการจัดทำขึ้นอยู่กับสภาพความพร้อมของข้อมูลเบื้องต้นเป็นสำคัญ

1.3.7 การคำนวณผลิตภัณฑ์จังหวัด

ในทางปฏิบัติขึ้นอยู่กับสภาพความพร้อมของข้อมูล หากมีข้อมูลสนับสนุนเพียงพอก็สามารถคำนวณวิธีทางตรง แต่ในปัจจุบันการจัดทำผลิตภัณฑ์จังหวัดดำเนินการโดยสำนักงานคณะกรรมการพัฒนาการเศรษฐกิจและสังคมแห่งชาติ ซึ่งเป็นหน่วยงานส่วนกลาง จึงเป็นไปได้ยากที่จะจัดหาข้อมูลรายละเอียดระดับพื้นที่ จึงจำเป็นต้องใช้วิธีการทางอ้อมซึ่งสามารถใช้วิธีการคำนวณจำแนกออกเป็น 2 กลุ่ม

กลุ่มที่ 1 คำนวณโดยวิธีทางตรงในระดับภาคและจัดทำทางอ้อมในระดับจังหวัด เนื่องจากจัดหาข้อมูลปริมาณการผลิต ราคา ณ แหล่งผลิต และโครงสร้างต้นทุนการผลิตในระดับภาคครบถ้วน แต่ขาดแคลนข้อมูลที่จะคำนวณในระดับจังหวัด เมื่อคำนวณหามูลค่าเพิ่มเป็นรายภาคได้แล้วจากนั้นจึงกระจายมูลค่าเพิ่มรายภาคไปสู่รายจังหวัด โดยใช้สัดส่วนจากเครื่องชี้ภาวะการผลิต รายการที่สามารถคำนวณตามวิธีการนี้จะอยู่ในสาขาการปลูกพืช การเลี้ยงสัตว์ และการประมง วิธีการคำนวณกลุ่มนี้ แยกออกเป็น 3 ขั้นตอน คือ

ขั้นที่ 1 ประมาณการมูลค่าเพิ่มรายภาค

$$VAr_{ij} = (P_{ij} \cdot Q_{ij}) - IC_{ij}$$

ขั้นที่ 2 ปรับผลรวมมูลค่าเพิ่มรายภาคให้เท่ากับมูลค่าเพิ่มทั้งประเทศ

$$VArd_{ij} = VAw_i \cdot VAr_{ij} / \sum_{j=1}^7 VAr_{ij}$$

ขั้นที่ 3 กระจายมูลค่าเพิ่มรายภาคไปสู่รายจังหวัด

$$VAp_{ijk} = pr_{ijk} \cdot VArd_{ij}$$

เมื่อ	VAr	=	มูลค่าเพิ่มประมาณการรายภาค
	P	=	ราคาผลผลิต ณ แหล่งผลิต
	Q	=	ปริมาณผลผลิตของกิจกรรมการผลิตที่ i
	IC	=	ค่าใช้จ่ายชั้นกลางของกิจกรรมการผลิตสินค้า
	VArd	=	มูลค่าเพิ่มรายภาคที่ปรับผลรวมให้เท่ากับ มูลค่าเพิ่มทั้งประเทศแล้ว
	VAw	=	มูลค่าเพิ่มทั้งประเทศ
	VAp	=	มูลค่าเพิ่มรายจังหวัด
	pr	=	สัดส่วนของเครื่องซีภาวะการผลิตรายจังหวัด เปรียบเทียบในแต่ละภาค
	i	=	ผลผลิตจากกิจกรรมที่ i (i = 1 ถึง 350)
	j	=	ภาคที่ j (j = 1 ถึง 7)
	k	=	จังหวัดที่ k (k = 1 ถึง 76)

กลุ่มที่ 2 คือรายการกิจกรรมการผลิตอื่นๆที่ไม่สามารถจัดหาข้อมูลสำหรับประมาณการมูลค่าเพิ่มทั้งระดับภาคและระดับจังหวัด จำเป็นต้องลดขั้นตอนเหลือเพียงขั้นตอนเดียว คือ กระจายมูลค่าเพิ่มรวมจากผลการจัดทำผลิตภัณฑ์ในประเทศลงไปสู่ระดับจังหวัด โดยใช้สัดส่วนเครื่องซีภาวะการผลิต ดังมีรูปแบบดังนี้

	VP _{ik}	=	pp _{ik} · VA _i
เมื่อ	pp	=	สัดส่วนของเครื่องซีภาวะการผลิตรายจังหวัด เปรียบเทียบในประเทศ

เครื่องซีภาวะการผลิต หมายถึง ข้อมูลใดใดที่มีความสัมพันธ์ในเชิงแปรผันตามมูลค่าเพิ่มในกิจกรรมการผลิตแต่ละชนิด เช่น ปริมาณการผลิตข้าวจังหวัดใดเพิ่มขึ้นแล้วมูลค่าเพิ่มของกิจกรรมการปลูกข้าวของจังหวัดนั้นจะสูงขึ้นตามไปในทิศทางเดียวกัน ปริมาณการผลิตข้าวจึงเป็นเครื่องซีภาวะการผลิตของกิจกรรมการปลูกข้าว เป็นต้น

1.3.8 การคำนวณผลิตภัณฑ์จังหวัดในราคาประจำปีและในราคาคงที่

โดยปกติการเปลี่ยนแปลงภาวะการผลิตตามช่วงระยะเวลาเวลานั้น เป็นผลกระทบมาจากสาเหตุ 2 ประการคือการเปลี่ยนแปลงทางด้านปริมาณการผลิต และการ

เปลี่ยนแปลงทางด้านราคาผลผลิต ในการคำนวณผลิตภัณฑ์ประชาชาติเพื่อสะท้อนให้เห็นการเปลี่ยนแปลงดังกล่าวจำเป็นต้องแยกวิธีการคำนวณออกเป็น 2 ราคา คือ

1) การคำนวณผลิตภัณฑ์จังหวัดในราคาประจำปี

การคำนวณผลิตภัณฑ์จังหวัดในราคาประจำปีหรือราคาตลาด หมายถึง การคำนวณมูลค่าเพิ่มโดยใช้ราคาตลาดประจำปีในการวัดมูลค่าการผลิตและค่าใช้จ่ายขั้นกลาง มูลค่าเพิ่มที่ได้จากการคำนวณโดยวิธีนี้จะรวมผลกระทบจากการเปลี่ยนแปลงทางด้านปริมาณและราคาไว้ด้วยกัน

2) การคำนวณผลิตภัณฑ์จังหวัดในราคาคงที่

การคำนวณผลิตภัณฑ์จังหวัดในราคาคงที่ หมายถึง การคำนวณหา มูลค่าเพิ่มโดยใช้ราคาปีฐาน (ปัจจุบันใช้ ปี ค.ศ.1988) ในการวัดมูลค่าการผลิตและค่าใช้จ่ายขั้นกลาง ซึ่งระบบบัญชีประชาชาติของไทยในปัจจุบันใช้วิธีปีฐานคงที่ (fixed base year prices) มูลค่าเพิ่มที่คำนวณในราคาคงที่นี้จะแสดงผลการเปลี่ยนแปลงทางด้านปริมาณเพียงอย่างเดียว

1.3.9 ปัญหาบางประการในการคำนวณผลิตภัณฑ์จังหวัด

1) ปัญหาเกี่ยวกับแนวคิด

ตามที่ได้กล่าวมาแล้วว่า มูลค่าเพิ่มเมื่อพิจารณาทางด้านรายได้จะเท่ากับ ผลรวมของผลตอบแทนแก่เจ้าของปัจจัยการผลิตต่าง ๆ ซึ่งได้แก่ ค่าจ้างเงินเดือน ค่าเช่าที่ดิน ดอกเบี้ยจ่าย และกำไร อย่างไรก็ตาม ในการคำนวณมูลค่าเพิ่มของธนาคารพาณิชย์และสถาบันการเงินอื่น ๆ ที่รับฝากเงินและให้กู้เงิน จะใช้ดอกเบี้ยรับหักดอกเบี้ยจ่ายเป็นรายรับของธนาคารพาณิชย์ และเมื่อรวมกับรายรับจากการให้บริการต่าง ๆ แล้ว หักด้วยค่าใช้จ่ายขั้นกลาง ก็จะเป็น มูลค่าเพิ่มของธนาคารพาณิชย์ จะเห็นได้ว่าดอกเบี้ยรับหักดอกเบี้ยจ่ายของธนาคารพาณิชย์ ซึ่ง บางส่วนเป็นดอกเบี้ยจ่ายหักดอกเบี้ยรับที่ธุรกิจจ่ายให้แก่ธนาคารพาณิชย์ ถูกคำนวณเป็น มูลค่าเพิ่มของธนาคารพาณิชย์ ดังนั้นในการคำนวณมูลค่าเพิ่มของธุรกิจอื่น ๆ ดอกเบี้ยจ่ายหัก ดอกเบี้ยรับที่ธุรกิจจ่ายให้แก่ธนาคารพาณิชย์ จะถือเป็นค่าใช้จ่ายขั้นกลางที่ต้องนำมาหักออกจาก รายรับหรือมูลค่าผลผลิตเพื่อหามูลค่าเพิ่มของธุรกิจ เพราะหากคิดคำนวณดอกเบี้ยจ่ายหักดอกเบี้ย รับของธุรกิจดังกล่าวเป็นมูลค่าเพิ่ม ตามแนวคิดในการคำนวณรายได้ประชาชาติแล้วก็จะเป็นการ นับซ้ำเพราะได้มีการนับเป็นมูลค่าเพิ่มในกิจการธนาคารพาณิชย์ แล้ว

2) ปัญหาเรื่องข้อกำหนดขอบเขตจังหวัดของกิจกรรมการผลิตที่เป็น

ธุรกรรมร่วมหลายภาค (multi-regions transaction) ได้แก่

การขนส่งสินค้า และคนโดยสารระหว่างจังหวัด การผลิตเหล่านี้มีการ เคลื่อนที่(mobile) สามารถแยกการคำนวณเป็นสองกลุ่มคือ

กลุ่มที่ 1 กิจกรรมการผลิตที่สามารถวัดรายได้ที่เกิดจากการให้บริการในแต่ละจังหวัดได้ให้นับเป็นการผลิตของจังหวัดตามจำนวนรายได้ที่เกิดขึ้น ได้แก่ การขนส่งทางรถไฟ การขนส่งทางเครื่องบิน และการขนส่งสินค้าทางบกของรัฐ (องค์การรับส่งสินค้าและพัสดุภัณฑ์)

กลุ่มที่ 2 กิจกรรมการผลิตที่ไม่สามารถวัดรายได้ที่เกิดขึ้นในแต่ละจังหวัด อันเนื่องจากสภาพข้อเท็จจริงในการเกิดรายได้หรือเนื่องจากระบบการรายงานข้อมูลก็ตามทางออกที่เหมาะสม คือการจำแนกการผลิตตามแหล่งที่ตั้งของยานพาหนะขนส่ง เพื่อประมาณการรายได้ที่เกิดขึ้นในจังหวัดต่าง ๆ รายการขนส่งที่ใช้วิธีการนี้ได้แก่ การรับจ้างขนส่งสินค้าโดยรถบรรทุกของเอกชน การเดินรถโดยสารของเอกชน การขนส่งทางน้ำทุกชนิด และรถรับจ้างอื่นๆ

กิจกรรมการผลิตที่ขบวนการผลิตไม่สิ้นสุดภายในจังหวัดเดียว การผลิตมีส่วนคาบเกี่ยวกับอีกจังหวัดหนึ่งหรืออีกหลายจังหวัด ได้แก่ การผลิตและจำหน่ายกระแสไฟฟ้า กรณีนี้การคำนวณผลิตภัณฑ์จังหวัดต้องประสานกรอบแนวคิดระหว่างการคำนวณด้านการผลิตและการคำนวณด้านรายได้ ซึ่งแนวทางที่ใช้ในปัจจุบันหลังจากคำนวณมูลค่าเพิ่มของการผลิตกระแสไฟฟ้ารวมทั้งประเทศแล้ว (กรณีประเทศไทยหน่วยผลิตคือการไฟฟ้าฝ่ายผลิตแห่งประเทศไทย) จากนั้นต้องแจกแจงมูลค่าเพิ่มออกเป็น 2 ส่วน ส่วนแรก คือ ค่าตอบแทนแรงงานส่วนนี้สามารถลงบัญชีของจังหวัดต่าง ๆ ได้ ตามจำนวนเงินเดือนจ้างและค่าตอบแทนอื่น ๆ ที่เกิดขึ้นจริง ส่วนที่สอง คือ มูลค่าเพิ่มที่ไม่ใช่ค่าตอบแทนแรงงานทั้งหมดใช้วิธีกระจายไปสู่จังหวัดตามรูปแบบการคำนวณกลุ่มที่ 2 โดยใช้เครื่องชี้สัมพัทธ์ (relative indicator) คือสัดส่วนปริมาณการจำหน่ายกระแสไฟฟ้ารายจังหวัด

3) ปัญหาเรื่องการจัดสรรรายการที่มีความใกล้เคียงกัน

การจัดสรรรายการระหว่างค่าใช้จ่ายขึ้นกลางกับค่าใช้จ่ายลงทุน ปัญหาที่เกิดขึ้นเสมอในรายการ ค่าวัสดุครุภัณฑ์ และ ค่าซ่อมแซม

ตามปกติการจัดซื้อวัสดุครุภัณฑ์จะนับเป็นการลงทุนของสถานประกอบการ แต่มีบางครั้งวัสดุอุปกรณ์ขนาดเล็ก เช่น จอบเสียม มีด ถังน้ำ ซึ่งมีมูลค่าไม่สูงมากนัก ผู้ประกอบการมักจะนับเป็นค่าใช้จ่ายลงทุนไว้ด้วย กรณีนี้ตามระบบบัญชีประชาชาติ ให้นับเฉพาะครุภัณฑ์ที่มีอายุการใช้งานมากกว่า 1 ปี และมีมูลค่าสูงพอสมควรเป็นการสะสมทุน ส่วนวัสดุที่ไม่เข้าเกณฑ์ให้นับเป็นค่าใช้จ่ายขึ้นกลาง

ในการสำรวจข้อมูลจากผู้ประกอบการมักจะได้รับคำตอบโดยรวม ค่าซ่อมแซมทุกประเภทที่เกิดขึ้นในรอบบัญชี ตามระบบบัญชีประชาชาติ ให้นับค่าซ่อมแซมวัสดุครุภัณฑ์ และสิ่งก่อสร้าง เฉพาะการซ่อมแซมเพื่อบำรุงรักษาตามปกติ เป็นค่าใช้จ่ายขึ้นกลาง เช่น

การเปลี่ยนยางอะไหล่ การเปลี่ยนสายพาน หัวเทียน ซ่อมสี เป็นต้น ส่วนค่าซ่อมแซมต่อเติม เพื่อยืดอายุการใช้งาน และการเพิ่มประสิทธิภาพ (capital repair) เช่น การเปลี่ยนเครื่องจักรหรือมอเตอร์กำลัง การยกเครื่อง การตกแต่งอาคารเดิมให้สวยงาม รายการเหล่านี้จะนับเป็นการลงทุน หรือ การสะสมทุนตามระบบบัญชีประชาชาติ และกรณีการปลูกไม้ยืนต้นที่มีอายุการให้ผลหลายปี เช่น สวนผลไม้ สวนป่า และการปลูกป่าทุกชนิด ให้นับค่าใช้จ่ายในการปลูกได้แก่ ค่ากิ่งพันธุ์ ค่าปุ๋ย ค่ายา และอุปกรณ์อื่น ที่จ่ายไปตั้งแต่ปีแรกจนถึงปีก่อนให้ผล เป็นการสะสมทุน ส่วนค่าใช้จ่ายชนิดเดียวกันในปีที่ให้ผลแล้วก็จะนับเป็นค่าใช้จ่ายชั้นกลาง

การจำแนกรายการระหว่างค่าใช้จ่ายชั้นกลางกับมูลค่าเพิ่มปกติ ค่าตอบแทนแรงงาน เช่น เงินเดือน ค่าจ้าง ค่าสวัสดิการ จะไม่นับเป็นค่าใช้จ่ายชั้นกลาง อันเนื่องมาจากตามนิยามบัญชีประชาชาตินับเป็นผลตอบแทนปัจจัยการผลิตขั้นปฐม แต่มีค่าใช้จ่ายบางรายการที่เจ้าของสถานประกอบการจัดหาให้แก่ ลูกจ้าง หรือพนักงาน เพื่อให้กระทำการใดสิ่งหนึ่งที่เป็นประโยชน์ต่อกิจการ มากกว่างานปกติ เช่น ค่าอาหารและค่าที่พักสำหรับการทำงานนอกสถานที่ ค่าใช้จ่ายเหล่านี้ให้นับเป็นส่วนหนึ่งของค่าตอบแทนแรงงานด้วยเช่นกัน

1.3.10 สรุป

ผลิตภัณฑ์จังหวัดเป็นสถิติที่วัดผลรวมของมูลค่าของสินค้าและบริการขั้นสุดท้ายที่ผลิตขึ้นในจังหวัดในช่วงระยะเวลาหนึ่งปี ซึ่งในวิธีการคำนวณที่เหมาะสมของการหามูลค่าเพิ่มของการผลิตสินค้าและบริการทุกชนิดในจังหวัด ดังนั้นผลิตภัณฑ์จังหวัดจึงแสดงให้เห็นถึงภาวะการผลิตในด้านต่าง ๆ ของจังหวัดทำให้สามารถนำไปใช้ในการวางแผนการผลิตในอนาคตได้ นอกจากนั้นผลิตภัณฑ์จังหวัด ยังใช้เป็นเครื่องมือในการประเมินผลการพัฒนาของจังหวัดได้อีกด้วย อย่างไรก็ตามการจัดทำผลิตภัณฑ์จังหวัดมีปัญหาหลายประการ ซึ่งการแก้ไขจำเป็นต้องทำความเข้าใจเกี่ยวกับแนวคิดในการจัดทำรายได้ประชาชาติ และกำหนดรูปแบบของการคำนวณผลิตภัณฑ์จังหวัด โดยอิงกับแนวคิดในการจัดทำรายได้ประชาชาติให้มากที่สุด

1.4 ทฤษฎีด้านภาษีอากร

ทฤษฎีภาษีอากรเป็นทฤษฎีที่เกี่ยวกับรายได้ของรัฐบาลหรือเงินที่รัฐบาลหามาได้ โดยมีก่อให้เกิดภาระผูกพันในการชำระคืนภายหลังและไม่ทำให้ทรัพย์สินของรัฐบาลลดน้อยลง รายได้ของรัฐบาลที่ได้มานั้นแบ่งออกเป็น รายได้ภาษีอากรและรายได้ที่ไม่ใช่ภาษีอากร รายได้ภาษีอากรถือเป็นรายได้ที่สำคัญที่สุดที่จะนำไปพัฒนาทำนุบำรุงประเทศในด้านต่าง ๆ โดยรัฐบาลกำหนดเงื่อนไขหรือหลักเกณฑ์ขึ้นมาเพื่อบังคับเรียกเก็บภาษีอากรจากประชาชน โดยได้บัญญัติหน้าที่ของปวงชนชาวไทยไว้ในกฎหมายรัฐธรรมนูญแห่งราชอาณาจักรไทย ตั้งแต่ฉบับแรกจนถึงฉบับปัจจุบัน โดยให้ประชาชนชาวไทยทุกคนมีหน้าที่เสียภาษี ผู้ใดจะนำมาอ้างไม่เสียภาษีมิได้

ในระดับทฤษฎี โรเบิร์ต เมอร์เรสเฮก (Robert Murray Haig) และเฮนรี ซี ซิมมอนส์ (Henry C. Simons) ได้แสดงเงินได้ในรูปสมการ ดังนี้

$$I = C + \Delta NW$$

โดย I = รายได้ในรอบปี

C = การบริโภคในรอบปี

ΔNW = การเปลี่ยนแปลงของค่าสุทธิในรอบปี

เมื่อพิจารณาจากสมการเราสามารถให้คำจำกัดความของเงินได้ให้เข้าใจง่ายขึ้นว่า หมายถึงมูลค่าทางเศรษฐกิจที่บุคคลได้รับในช่วงระยะเวลาหนึ่งซึ่งประกอบด้วยขนาดของค่าใช้จ่ายในการบริโภคที่เกิดขึ้นทั้งหมดรวมกับขนาดของการเปลี่ยนแปลงมูลค่าของทรัพย์สินที่เกิดขึ้นในช่วงระยะเวลานั้น

จากสมการดังกล่าวยังแสดงให้เห็นความหมายในอีกนัยหนึ่งว่า ในระยะเวลาหนึ่งที่มาของเงินได้ซึ่งแสดงโดยค่า I ทางซ้ายมือ เท่ากับการใช้เงินได้ ซึ่งแสดงโดยค่า $C + \Delta NW$ ทางขวามือ ดังนั้น ในการวัดขนาดของเงินได้จึงกระทำได้ 2 วิธี คือ ดูจากที่มาของเงินได้ประเภทต่าง ๆ ซึ่งอาจจะเป็นค่าจ้าง ค่าเช่า กำไร มรดก เงินโอน เงินจากการพนัน ฯลฯ มารวมกันเข้าหรือดูจากการใช้เงินได้โดยเอาค่าใช้จ่ายทั้งหมดไปรวมกับมูลค่าของทรัพย์สินที่เปลี่ยนแปลงไป

โครงสร้างภาษี ประกอบไปด้วย 2 ส่วน คือ ฐานภาษีและอัตราภาษี ดังนี้

1) ฐานภาษี เป็นสิ่งที่ใช้เป็นฐานในการประเมินภาษีอากร มี 3 ประเภท ได้แก่

(1) ฐานรายได้ รายได้เป็นฐานภาษีที่ใช้กันอย่างแพร่หลายมากที่สุดฐานหนึ่งเพราะเชื่อว่ารายได้เป็นเครื่องมือวัดความสามารถในการเสียภาษีของบุคคลได้ดีที่สุด โดยเก็บจากรายได้ของบุคคลธรรมดาและรายได้นิติบุคคล เช่น ภาษีเงินได้บุคคลธรรมดา ภาษีเงินได้นิติบุคคล

(2) ฐานการบริโภค จัดเก็บจากการบริโภคสินค้าและบริการโดยทั่วไป เช่น ภาษีมูลค่าเพิ่ม ภาษีสรรพสามิต เป็นต้น

(3) ฐานทรัพย์สิน จัดเก็บจากทรัพย์สินของบุคคลโดยรวมและทรัพย์สินเฉพาะอย่าง โดยเรียกเก็บจากทรัพย์สินที่เป็นอสังหาริมทรัพย์และสังหาริมทรัพย์ เช่น ภาษีมรดก ภาษีบำรุงท้องที่ ภาษีโรงเรือน เป็นต้น

2) อัตราภาษี การพิจารณาโครงสร้างอัตราภาษีว่าเป็นแบบใดสามารถพิจารณาจากการเปรียบเทียบระหว่างอัตราภาษีเฉลี่ย (average tax rate) กับอัตราภาษีส่วนเพิ่มหรืออัตราภาษีหน่วยสุดท้าย (marginal tax rate)

$$\text{อัตรากำไรเฉลี่ย (ATR)} = \frac{\text{กำไรทั้งหมด}}{\text{มูลค่าของฐานภาษี}}$$

$$\text{อัตรากำไรส่วนเพิ่ม (MTR)} = \frac{\Delta \text{กำไรทั้งหมด}}{\Delta \text{มูลค่าของฐานภาษี}}$$

ลักษณะโครงสร้างอัตรากำไร แบ่งเป็น 3 ประเภท ได้แก่

(1) แบบสัดส่วนคงที่ (proportional tax rate structure) อัตรากำไรประเภทนี้จะมีค่าคงที่โดยไม่ว่าฐานภาษีจะเป็นจำนวนเท่าใด เช่น อัตรากำไรเงินได้นิติบุคคลที่เก็บจากบริษัทจดทะเบียนในตลาดหลักทรัพย์แห่งประเทศไทย คือ ร้อยละ 30 ของกำไรสุทธิ

(2) โครงสร้างอัตรากำไรแบบก้าวหน้า (progressive tax rate structure) อัตรากำไรที่เรียกเก็บจะเพิ่มสูงขึ้นเมื่อฐานภาษีมีขนาดใหญ่ขึ้น เช่น อัตรากำไรเงินได้บุคคลธรรมดา

(3) โครงสร้างอัตรากำไรแบบถอยหลัง (regressive tax rate structure) อัตรากำไรที่เรียกเก็บจะลดลงเมื่อฐานภาษีมีขนาดใหญ่ขึ้น เช่น อัตรากำไรบำรุงท้องที่

1.4.1 โครงสร้างของภาษีเงินได้บุคคลธรรมดา

1) ผู้มีหน้าที่เสียภาษีเงินได้บุคคลธรรมดา ผู้มีเงินได้ที่อยู่ในข่ายเสียภาษีเงินได้บุคคลธรรมดานั้น แบ่งได้เป็น 4 ประเภท คือ บุคคลธรรมดา ผู้ถึงแก่ความตาย กองมรดกที่ยังไม่ได้แบ่ง และห้างหุ้นส่วนสามัญหรือคณะบุคคลที่ยังมิใช่นิติบุคคล

2) ฐานภาษี หมายถึง สิ่งที่ใช้เป็นฐานในการประเมินภาษีอากร หรือหมายถึงสิ่งที่รองรับอัตรากำไร ได้แก่ รายได้ มูลค่าของสินค้าหรือบริการที่ทำการซื้อขายกัน หรือสิ่งอื่น ๆ ที่กำหนดขึ้น สำหรับกรณีภาษีเงินได้บุคคลธรรมดาฐานภาษีคือเงินได้ ซึ่งแบ่งออกเป็น 8 ประเภท ครอบคลุมถึงเงินได้ทุกอย่างไม่ว่าเงินได้นั้นจะได้มาจากน้ำพักน้ำแรง (earned income) หรือที่ได้มาโดยไม่ใช้น้ำพักน้ำแรง (unearned income) และรวมถึงเงินได้ที่เกิดจากการลงทุนในทรัพย์สิน (capital gains) ซึ่งประมวลรัษฎากรได้แบ่งเงินได้พึงประเมิน ออกเป็น 8 ประเภท ดังนี้

ประเภทที่ 1 เงินได้จากการจ้างแรงงาน เช่น เงินเดือน ค่าจ้าง เป็นต้น

ประเภทที่ 2 เงินได้จากหน้าที่หรือตำแหน่งงานที่ทำหรือจากการรับทำงานให้ เช่น ค่าธรรมเนียม ค่านายหน้า เป็นต้น

ประเภทที่ 3 เงินได้จากค่าแห่งอสังหาริมทรัพย์ หรือค่าแห่งลิขสิทธิ์

ประเภทที่ 4 เงินได้ที่เป็น ดอกเบี้ย เงินปันผล เงินโบนัสที่จ่ายให้แก่
ผู้ถือหุ้น

ประเภทที่ 5 เงินได้จากค่าเช่าทรัพย์สิน

ประเภทที่ 6 เงินได้จากวิชาชีพอิสระ การประกอบโรคศิลปะ เช่น แพทย์

ประเภทที่ 7 เงินได้จากการรับเหมาที่ผู้รับเหมาต้องลงทุนด้วยการจัดหา
สัมภาระในส่วนสำคัญนอกจากเครื่องมือ

ประเภทที่ 8 เงินได้จากการธุรกิจ การพาณิชย์ การเกษตร การ
อุตสาหกรรม และเงินได้อื่น ๆ

3) ค่าใช้จ่ายที่ยอมให้หัก ค่าใช้จ่ายหรือรายจ่ายของผู้เสียภาษีที่ต้องใช้หรือ
ถือว่าใช้ไปตามความจำเป็นและสมควร เพื่อหารายได้ของกิจการซึ่งตามประมวลรัษฎากรได้
กำหนดวิธีการหักค่าใช้จ่ายไว้ 2 วิธีคือ

(1) การหักค่าใช้จ่ายจริงตามความจำเป็นและสมควร ผู้มีเงินได้ทุก
ประเภทเลือกหัก ณ ที่จ่าย ตามวิธีนี้ได้และจะต้องแสดงหลักฐานพิสูจน์ค่าใช้จ่ายตามความจำเป็น
และสมควรต่อเจ้าพนักงานประเมินฯ

(2) การหักค่าใช้จ่ายเป็นการเหมา วิธีนี้กฎหมายได้กำหนดอัตรา
ค่าใช้จ่ายที่จะหักออกจากเงินได้เป็นจำนวนที่แน่นอนตายตัวคิดเป็นร้อยละของเงินได้แต่ละประเภท
เช่น ร้อยละ 30 หรือ ร้อยละ 80 เป็นต้น สำหรับเงินได้ประเภทที่ 1 2 และ 3 ให้หักค่าใช้จ่ายเป็น
การเหมาเพียงอย่างเดียวเท่านั้น สำหรับเงินได้ประเภทที่ 4 กฎหมายไม่ให้หักค่าใช้จ่ายใด ๆ ทั้งสิ้น
แต่ยอมให้หักเครดิตภาษีได้ ซึ่งการหักค่าใช้จ่ายเป็นการเหมาที่หักได้ตามอัตราที่กฎหมายกำหนด

4) อัตราภาษี

(1) อัตราภาษีเงินได้บุคคลธรรมดา สำหรับกรณีทั่ว ๆ ไปใช้อัตราภาษี
แบบก้าวหน้า ซึ่งมีวัตถุประสงค์เพื่อสร้างความเป็นธรรมในการจัดเก็บ กล่าวคือ จัดเก็บตาม
ความสามารถของผู้เสียภาษี

(2) อัตราภาษีสำหรับเงินได้พึงประเมินตั้งแต่ 60,000.-บาท ขึ้นไป
ยกเว้นเงินได้ประเภทที่ 1 ต้องคำนวณชำระภาษีในอัตราร้อยละ 0.5 ของเงินได้พึงประเมินด้วย
เมื่อได้ยอดเงินได้สุทธิแล้ว นำไปคำนวณภาษีตามอัตราภาษี ดังนี้

1.4.2 โครงสร้างของภาษีเงินได้นิติบุคคล

1) ผู้มีหน้าที่เสียภาษีเงินได้นิติบุคคล ได้แก่ บริษัทหรือห้างหุ้นส่วน
นิติบุคคลที่จดทะเบียนตามประมวลกฎหมายแพ่ง และพาณิชย์ และหมายความรวมถึงนิติบุคคล
อื่นๆ ที่ไม่ได้จดทะเบียนตามประมวลกฎหมายแพ่งและพาณิชย์ ด้วย ดังนี้

- (1) บริษัทหรือห้างหุ้นส่วนนิติบุคคลที่ตั้งขึ้นตามกฎหมายไทย ได้แก่
- ก. บริษัท จำกัด
 - ข. บริษัทมหาชน จำกัด
 - ค. ห้างหุ้นส่วนจำกัด
 - ง. ห้างหุ้นส่วนสามัญจดทะเบียน
- (2) บริษัทหรือห้างหุ้นส่วนนิติบุคคลที่ตั้งขึ้นตามกฎหมายต่างประเทศ ซึ่งมีหน้าที่เสียภาษีเงินได้นิติบุคคลในประเทศไทย ก็ต่อเมื่อเข้าเงื่อนไขข้อใดข้อหนึ่ง ดังต่อไปนี้
- ก. บริษัทหรือห้างหุ้นส่วนนิติบุคคลต่างประเทศนั้น เข้ามากระทำการกิจการในประเทศไทย
 - ข. บริษัทหรือห้างหุ้นส่วนนิติบุคคลต่างประเทศนั้น กระทำการกิจการในที่อื่น ๆ รวมทั้งในประเทศไทย
 - ค. บริษัทหรือห้างหุ้นส่วนนิติบุคคลต่างประเทศนั้น กระทำการกิจการอื่น ๆ รวมทั้งในประเทศไทยและกิจการที่กระทำนั้นเป็นกิจการขนส่งระหว่างประเทศ
 - ง. บริษัทหรือห้างหุ้นส่วนนิติบุคคลต่างประเทศนั้น มิได้ประกอบกิจการในประเทศไทย แต่ได้รับเงินได้พึงประเมินตามมาตรา 40 (2) (3) (4) (5) หรือ (6) ที่จ่ายจากหรือในประเทศไทย
 - จ. บริษัทหรือห้างหุ้นส่วนนิติบุคคลต่างประเทศที่เสียภาษีเงินได้นิติบุคคลในประเทศไทย ตามมาตรา 76 วรรคสอง และมาตรา 76 ทวิ แห่งประมวลรัษฎากร ได้จำหน่ายเงินกำไรหรือเงินประเภทอื่นที่กันไว้จากกำไร หรือถือได้ว่าเป็นเงินกำไรออกไปจากประเทศไทย
 - ฉ. บริษัทหรือห้างหุ้นส่วนนิติบุคคลต่างประเทศนั้น มิได้เข้ามาทำกิจการในประเทศไทยโดยตรง หากแต่มีลูกจ้างหรือผู้ทำการแทนหรือผู้ทำการติดต่อ ในการประกอบกิจการในประเทศไทย ซึ่งเป็นเหตุให้ได้รับเงินได้หรือผลกำไรในประเทศไทย
- (3) กิจการซึ่งดำเนินการเป็นทางค้า หรือหากำไร โดย
- ก. รัฐบาลต่างประเทศ
 - ข. องค์การของรัฐบาลต่างประเทศ
 - ค. นิติบุคคลอื่นที่ตั้งขึ้นตามกฎหมายของต่างประเทศ
- (4) กิจการร่วมค้า (joint venture) ได้แก่ กิจการที่ดำเนินการร่วมกันเป็นทางค้าหรือหากำไร ระหว่างบุคคลดังต่อไปนี้คือ
- ก. บริษัทกับบริษัท

- ข. บริษัทกับห้างหุ้นส่วนนิติบุคคล
- ค. ห้างหุ้นส่วนนิติบุคคลกับห้างหุ้นส่วนนิติบุคคล
- ง. บริษัทและหรือห้างหุ้นส่วนนิติบุคคลกับบุคคลธรรมดา
- จ. บริษัทและหรือห้างหุ้นส่วนนิติบุคคลกับคณะบุคคลที่มีใช้

นิติบุคคล

- ฉ. บริษัทและหรือห้างหุ้นส่วนนิติบุคคลกับห้างหุ้นส่วนสามัญ
- ช. บริษัทและหรือห้างหุ้นส่วนนิติบุคคลกับนิติบุคคลอื่น

(5) มูลนิธิหรือสมาคมที่ประกอบกิจการซึ่งมีรายได้แต่ไม่รวมถึงมูลนิธิหรือสมาคมที่รัฐมนตรีประกาศกำหนดให้เป็นองค์การหรือสถานสาธารณกุศล

(6) นิติบุคคลที่อธิบดีกำหนดโดยอนุวัติรัฐมนตรีและประกาศในราชกิจจานุเบกษาให้เป็นบริษัทหรือห้างหุ้นส่วนนิติบุคคลตามประมวลรัษฎากร

2) **ฐานภาษี** ภาษีเงินได้นิติบุคคล กำหนดจากเงินได้ที่ใช้เป็นหลักฐานในการคำนวณภาษีด้วยอัตราภาษีที่กำหนด ดังนั้น เงินได้ที่ต้องเสียภาษีเงินได้นิติบุคคลหรือฐานภาษีเงินได้นิติบุคคลนั้น โดยทั่วไปได้แก่กำไรสุทธิที่คำนวณตามเงื่อนไขที่กำหนด แต่เพื่อความเป็นธรรมและอุดช่องว่างในการจัดเก็บภาษีเงินได้ จึงได้มีการบัญญัติจัดเก็บภาษีเงินได้นิติบุคคลจากเงินได้หรือฐานภาษี ที่แตกต่างกัน ดังนี้

- (1) กำไรสุทธิ
- (2) ยอดรายได้ก่อนหักรายจ่าย
- (3) เงินได้ที่จ่ายจากหรือในประเทศไทย
- (4) การจำหน่ายเงินกำไรออกไปจากประเทศไทย

3) อัตราภาษี

- (1) อัตราภาษีที่ใช้กับฐานกำไรสุทธิ

สำหรับบริษัทหรือห้างหุ้นส่วนนิติบุคคลโดยทั่วไป คือ ร้อยละ 30 มีการลดอัตราภาษีเงินได้นิติบุคคลที่คำนวณจากกำไรสุทธิในบางกรณี ดังนี้

ก. ลดเหลือร้อยละ 10 สำหรับบริษัทหรือห้างหุ้นส่วนนิติบุคคล เฉพาะกำไรสุทธิส่วนที่ได้จากการประกอบกิจการวิเทศนกิจ

ข. ลดเหลือร้อยละ 25 สำหรับบริษัทหรือห้างหุ้นส่วนนิติบุคคล เฉพาะกำไรสุทธิส่วนที่ไม่เกิน 300 ล้านบาท เป็นเวลาห้ารอบระยะเวลาบัญชีต่อเนื่องกันนับแต่รอบ

ระยะเวลาบัญชีแรกที่เริ่มในหรือหลังวันที่บริษัทที่มีหลักทรัพย์จดทะเบียนในตลาดหลักทรัพย์แห่งประเทศไทยตามกฎหมายว่าด้วยหลักทรัพย์และตลาดหลักทรัพย์ก่อนวันที่ 6 กันยายน พ.ศ.2544

ก. ลดอัตราภาษีเงินได้สำหรับบริษัทหรือห้างหุ้นส่วนนิติบุคคลบางกรณี เป็นเวลาห้ารอบระยะเวลาบัญชีต่อเนื่องกันนับแต่รอบระยะเวลาบัญชีแรกที่เริ่มในหรือหลังวันที่บริษัทที่มีหลักทรัพย์มาจดทะเบียนในตลาดหลักทรัพย์ตั้งแต่วันที่ 6 กันยายน พ.ศ.2544

- ร้อยละ 20 ของกำไรสุทธิ สำหรับบริษัทที่นำหลักทรัพย์มาจดทะเบียนกับตลาดหลักทรัพย์ตามข้อบังคับตลาดหลักทรัพย์แห่งประเทศไทย ว่าด้วยการรับหลักทรัพย์จดทะเบียนในตลาดหลักทรัพย์ใหม่

- ร้อยละ 25 ของกำไรสุทธิ สำหรับบริษัทที่นำหลักทรัพย์มาจดทะเบียนกับตลาดหลักทรัพย์แห่งประเทศไทยตามกฎหมายว่าด้วยหลักทรัพย์และตลาดหลักทรัพย์นอกเหนือจากกรณีตลาดหลักทรัพย์ใหม่

ง. ลดอัตราภาษีเงินได้สำหรับบริษัทหรือห้างหุ้นส่วนนิติบุคคลที่มีทุนที่ชำระแล้วในวันสุดท้ายของรอบระยะเวลาบัญชีไม่เกินห้าล้านบาท ดังนี้

- ร้อยละ 15 ของกำไรสุทธิ เฉพาะส่วนที่ไม่เกินหนึ่งล้านบาท
- ร้อยละ 25 ของกำไรสุทธิ เฉพาะส่วนที่เกินหนึ่งล้านบาท แต่ไม่เกินสามล้านบาท

จ. ลดอัตราภาษีเงินได้นิติบุคคลให้แก่สำนักงานปฏิบัติการภูมิภาคเหลือร้อยละ 10 ของกำไรสุทธิ

ฉ. ลดอัตราเหลือร้อยละ 10 ของกำไรสุทธิ ให้แก่บริษัทที่ได้รับใบอนุญาตให้ค้ำน้ำมันเชื้อเพลิง

(2) อัตราภาษีจากยอดขายได้ก่อนหักรายจ่าย

ก. กรณีเป็นรายได้จากกิจการขนส่งคนโดยสารหรือขนของระหว่างประเทศ ของบริษัทหรือห้างหุ้นส่วนนิติบุคคลที่ตั้งขึ้นตามกฎหมายของต่างประเทศ

- กรณีรับขนคนโดยสาร ให้คำนวณภาษีอัตราร้อยละ 3
- กรณีรับขนของ ให้คำนวณภาษีอัตราร้อยละ 3

ข. กรณีเป็นรายได้ของมูลนิธิหรือสมาคม ต้องเสียในอัตราดังนี้

- เงินได้ประเภทที่ 8 เสียอัตราร้อยละ 2 ของรายได้ก่อนหัก

รายจ่าย

- เงินได้อื่น ๆ นอกจาก (ก) เสียอัตราร้อยละ 10 ของรายได้ก่อน

หักรายจ่าย

(3) อัตราภาษีที่จ่ายจากหรือในประเทศไทย

ก. เงินได้พึงประเมินประเภทที่ 2 3 4 5 และ 6 นอกจากเงินได้พึงประเมินประเภท 4(ข) ให้คำนวณภาษีในอัตราร้อยละ 15

ข. เงินได้พึงประเมินประเภทที่ 4 (ข) ให้ผู้จ่ายเงินได้คำนวณหักภาษีในอัตราร้อยละ 10

(4) อัตราภาษีจากการจำหน่ายกำไรไปต่างประเทศนี้ ให้เสียภาษีโดยหักจากจำนวนเงินที่จำหน่ายในอัตราร้อยละ 10

1.4.3 โครงสร้างของภาษีมูลค่าเพิ่ม

ภาษีมูลค่าเพิ่ม ตามประมวลรัษฎากรเป็นภาษีทางอ้อมประเภทหนึ่งที่เกิดขึ้นจากฐานการบริโภคทั่วไป โดยเริ่มใช้บังคับตั้งแต่วันที่ 1 มกราคม พ.ศ.2535 โดยนำมาใช้แทนภาษีการค้า ซึ่งถูกยกเลิกไปเพราะไม่สอดคล้องกับภาวะการณ์ปัจจุบัน

1) ผู้มีหน้าที่เสียภาษีอากร ผู้ประกอบการที่ขายสินค้าหรือให้บริการในทางธุรกิจหรือวิชาชีพเป็นปกติธุระ ไม่ว่าจะประกอบกิจการในรูปของบุคคลธรรมดา คณะบุคคลหรือห้างหุ้นส่วนสามัญที่มีหรือนิติบุคคล หรือนิติบุคคลใด ๆ หากมีรายรับจากการขายสินค้าหรือให้บริการเกินกว่า 1.8 ล้านบาทต่อปี มีหน้าที่ต้องยื่นคำขอจดทะเบียนภาษีมูลค่าเพิ่มเพื่อเป็นผู้ประกอบการจดทะเบียน โดยคำนวณภาษีที่ต้องเสียจากภาษีขายหักด้วยภาษีซื้อ

ผู้ประกอบการที่ไม่ต้องจดทะเบียนภาษีมูลค่าเพิ่ม

(1) ผู้ประกอบการที่มีรายรับจากการขายสินค้าหรือให้บริการไม่เกิน 1.8 ล้านบาทต่อปี

(2) ผู้ประกอบการที่ขายสินค้าหรือให้บริการที่ได้รับยกเว้นภาษีมูลค่าเพิ่มตามกฎหมาย

(3) ผู้ประกอบการที่ให้บริการจากต่างประเทศ และได้มีการให้บริการนั้นในราชอาณาจักร

(4) ผู้ประกอบการที่อยู่นอกราชอาณาจักรและเข้ามาประกอบกิจการขายสินค้าหรือให้บริการในราชอาณาจักรเป็นครั้งคราว ทั้งนี้ ต้องเป็นไปตามหลักเกณฑ์ วิธีการและเงื่อนไข ที่กำหนดไว้ในประกาศอธิบดีกรมสรรพากร เกี่ยวกับภาษีมูลค่าเพิ่ม (ฉบับที่ 43) ฯ ลงวันที่ 29 มกราคม พ.ศ.2536

(5) ผู้ประกอบการอื่นตามที่อธิบดีจะประกาศกำหนดเมื่อมีเหตุอันสมควร

2) **ฐานภาษี** การคำนวณภาษีมูลค่าเพิ่มที่ต้องเสียภาษีโดยทั่วไป ทำได้โดยการนำภาษีขายตั้งแล้วลบด้วยภาษีซื้อ ภาษีขายคำนวณได้จากการนำราคาสินค้าหรือราคาค่าบริการที่เรียกเก็บหรือเรียกว่าฐานภาษีคูณด้วยอัตราภาษี กฎหมายได้กำหนดฐานภาษีในกรณีต่าง ๆ ดังนี้

(1) ฐานภาษีสำหรับการขายสินค้าหรือการให้บริการ ได้แก่ มูลค่าสิ่งที่ได้รับ หรือพึงได้รับการขายสินค้าหรือให้บริการ ไม่ว่าจะเป็เงิน ทรัพย์สิน ค่าตอบแทนค่าบริการ หรือประโยชน์ใด ๆ ที่คิดได้เป็นเงิน

(2) ฐานภาษีสำหรับการส่งออกสินค้า ได้แก่ มูลค่าสินค้าส่งออกโดยให้ใช้ราคา F.O.B. ของสินค้าบวกด้วยภาษีสรรพสามิตและภาษีหรือค่าธรรมเนียมอื่นตามที่กำหนด แต่ทั้งนี้ไม่รวมอากรขาออก

(3) ฐานภาษีสำหรับการให้บริการขนส่งระหว่างประเทศ

ก. กรณีรับขนคนโดยสาร ได้แก่ มูลค่าของค่าโดยสาร ค่าธรรมเนียม หรือประโยชน์อื่นใดที่เรียกเก็บในประเทศก่อนหักรายจ่ายใด ๆ เนื่องในการรับขนคนโดยสารนั้น

ข. กรณีรับขนสินค้า ได้แก่ มูลค่าของค่าระวาง ค่าธรรมเนียม และประโยชน์อื่นใดที่เรียกเก็บไม่ว่าในหรือนอกประเทศ ก่อนหักรายจ่ายใด ๆ เนื่องในการรับขนสินค้านั้นนอกนอประเทศ

(4) ฐานภาษีสำหรับการนำเข้า ได้แก่ มูลค่าของสินค้านำเข้าโดยให้ใช้ราคา C.I.F. ของสินค้าบวกด้วยอากรขาเข้า ภาษีสรรพสามิตตามที่กำหนด ค่าธรรมเนียมพิเศษตามกฎหมายว่าด้วยการส่งเสริมการลงทุน และภาษีและค่าธรรมเนียมอื่นที่กฎหมายจะกำหนด

(5) ฐานภาษีกรณีขายยาสูบ และผลิตภัณฑ์น้ำมันตามที่กฎหมายกำหนด ได้แก่ มูลค่าสินค้าที่ได้มาจากการหักจำนวนภาษีมูลค่าเพิ่มออกจากจำนวนเต็มของราคาขายปลีกของสินค้า โดยให้คำนวณจำนวนภาษีมูลค่าเพิ่มตามอัตราภาษีมูลค่าเพิ่มที่รวมอยู่ในจำนวนเต็มของราคาขายปลีก

(6) ฐานภาษีกรณีพิเศษ

3) **อัตราภาษี**

(1) อัตราภาษีปกติตามประมวลรัษฎากรมีอัตราเดียวคือร้อยละ 10 (ยังไม่รวมภาษีมูลค่าเพิ่มของราชการบริหารส่วนท้องถิ่น) แต่มีพระราชกฤษฎีกาลดอัตราภาษีมูลค่าเพิ่มเป็นการชั่วคราวจากร้อยละ 10 เหลือร้อยละ 6.3 เมื่อรวมกับภาษีท้องถิ่นอีกร้อยละ 0.7 จะเท่ากับร้อยละ 7 ส่วนสินค้าและบริการบางประเภทที่มีลักษณะเป็นสิ่งฟุ่มเฟือย จะมีการจัดเก็บภาษี

สรรพสามิตเพิ่มเติมอีกต่างหากด้วย ดังนั้น ผู้มีหน้าที่เสียภาษีมูลค่าเพิ่มโดยทั่วไป จึงต้องเสียภาษีในอัตราคงกล่าวข้างต้น เว้นแต่กรณีใน 3.2

(2) อัตราร้อยละ 0 มีผลเท่ากับไม่ต้องเสียภาษีขายจากการขายสินค้าหรือการให้บริการ และยังได้รับคืนภาษีซื้อ

- ก. การส่งออกสินค้า ของผู้ประกอบการจดทะเบียน
- ข. การให้บริการที่กระทำในราชอาณาจักรและได้มีการใช้บริการนั้นในต่างประเทศ
- ค. การให้บริการขนส่งระหว่างประเทศโดยอากาศยานหรือเรือเดินทะเล
- ง. การขายสินค้าหรือการให้บริการแก่ส่วนราชการหรือรัฐวิสาหกิจ ตามโครงการเงินกู้หรือเงินช่วยเหลือจากต่างประเทศ
- จ. การขายสินค้าหรือการให้บริการกับองค์การสหประชาชาติ
- ฉ. การขายสินค้าหรือการให้บริการที่ก่อให้เกิดสินค้าที่มีรูปร่างหรือการให้บริการที่ไม่ก่อให้เกิดสินค้าที่มีรูปร่าง แต่ทำให้สินค้ามีประสิทธิภาพมากขึ้น

1.4.4 สรุป

ในงานวิจัยนี้ ฐานภาษีเงินได้บุคคลธรรมดา ใช้ฐานรายได้ในการประเมินภาษีอากรและโครงสร้างอัตราร้อยละเงินได้บุคคลธรรมดาที่ใช้เป็นแบบอัตราก้าวหน้า

ฐานภาษีเงินได้นิติบุคคล ที่เป็นภาษีที่เก็บจากฐานกำไรสุทธิหรือฐานรายได้จากการประกอบกิจการในรอบระยะเวลาบัญชี อัตราร้อยละที่จัดเก็บจากฐานกำไรสุทธิ จัดเก็บในอัตราร้อยละ 30 ของกำไรสุทธิ สำหรับบริษัทหรือห้างหุ้นส่วนนิติบุคคลอื่น ๆ เสียภาษีตามประเภทกิจการและอัตราร้อยละตามที่กฎหมายกำหนด

ฐานภาษีมูลค่าเพิ่ม ที่เป็นภาษีที่เก็บจากฐานการบริโภค คำนวณจากยอดมูลค่าสินค้าหรือบริการก่อนหักรายจ่ายใด ๆ ตามอัตราร้อยละที่กำหนด โดยรวมผู้ประกอบการทั้งจดทะเบียนภาษีมูลค่าเพิ่มและไม่ได้จดทะเบียนภาษีมูลค่าเพิ่ม

2. งานวิจัยที่เกี่ยวข้อง

ในการศึกษาครั้งนี้กล่าวถึงงานวิจัยที่เกี่ยวข้องจำนวน 3 เรื่อง ประกอบด้วยงานของ ยงยุทธ ประยูร(2548) ที่ได้ศึกษาการวิเคราะห์บทบาทของสาขาเศรษฐกิจหลักที่มีผลต่อการพัฒนา เศรษฐกิจของจังหวัดปทุมธานีและจังหวัดนครปฐม รัตนาวรรณ ดวงแก้ว (2545) ซึ่งศึกษาบทบาท ของภาษีสรรพากรกับความเจริญเติบโตทางเศรษฐกิจของประเทศไทย และวิทยา อุดมวงษ์ (2549) ที่ศึกษาลักษณะปัจจัยการผลิตที่สนับสนุนการเจริญเติบโตของผลิตภัณฑ์มวลรวมจังหวัด(GPP) : กรณีศึกษาจังหวัดกำแพงเพชร โดยมีรายละเอียด ดังนี้

ยงยุทธ ประยูร (2548) ได้วิเคราะห์บทบาทของสาขาเศรษฐกิจหลักที่มีผลต่อการ พัฒนาเศรษฐกิจของจังหวัดปทุมธานีและจังหวัดนครปฐม ที่ครอบคลุมวัตถุประสงค์ 3 ประการ คือ (1) โครงสร้างและการขยายตัวของเศรษฐกิจของจังหวัดปทุมธานีและจังหวัดนครปฐม (2) การเลือก สาขาเศรษฐกิจที่เป็นสาขาเศรษฐกิจหลักของจังหวัดปทุมธานีและจังหวัดนครปฐม (3) ผลกระทบ ของสาขาเศรษฐกิจหลักที่มีต่อการพัฒนาสาขาเศรษฐกิจของจังหวัดปทุมธานีและจังหวัดนครปฐม และโดยใช้ข้อมูลทุติยภูมิในช่วงปี พ.ศ.2524-2546

จากการศึกษาพบว่า สาขาการผลิตอุตสาหกรรมและสาขาการไฟฟ้า ก๊าซ และการ ประปา เป็นสาขาเศรษฐกิจหลักของจังหวัดปทุมธานี ส่วนสาขาเศรษฐกิจหลักของจังหวัด นครปฐม คือ สาขาการไฟฟ้า ก๊าซและประปา สาขาการเกษตรกรรม การล่าสัตว์ และการป่าไม้ สาขาการผลิตอุตสาหกรรม และสาขาลูกจ้างในครัวเรือนส่วนบุคคล

ผลกระทบของสาขาเศรษฐกิจหลักที่มีต่อสาขาเศรษฐกิจรองของทั้งสองจังหวัดที่มีผล สอดคล้องกันระหว่างวิธีสมการถดถอยเชิงซ้อนกับวิธีค่าสัมประสิทธิ์สหสัมพันธ์ พบว่า สาขา เศรษฐกิจหลักของจังหวัดปทุมธานีที่มีผลกระทบต่อสาขาเศรษฐกิจรองมากที่สุด คือ สาขาการ ไฟฟ้า ก๊าซและประปา และสาขาการผลิตอุตสาหกรรม ตามลำดับ สำหรับสาขาเศรษฐกิจหลักของ จังหวัดนครปฐมมีผลกระทบกับสาขาเศรษฐกิจรองมากที่สุด คือ สาขาการผลิตอุตสาหกรรม รองลงมา คือ สาขาการไฟฟ้า ก๊าซและประปา สาขาลูกจ้างในครัวเรือนส่วนบุคคล และสาขา เกษตรกรรม การล่าสัตว์ และการป่าไม้ ตามลำดับ

รัตนาวรรณ ดวงแก้ว (2545) ได้ศึกษาเกี่ยวกับบทบาทของภาษีสรรพากรกับความ เจริญเติบโตทางเศรษฐกิจของประเทศไทย ประกอบด้วย (1) โครงสร้างรายได้ของประเทศไทย ในช่วงปี พ.ศ.2493-2544 (2) ความสัมพันธ์ระหว่างรายได้จากภาษีอากรกับผลิตภัณฑ์มวลรวมใน ประเทศ (3) ความสัมพันธ์ระหว่างรายได้จากภาษีสรรพากรกับผลิตภัณฑ์มวลรวมในประเทศใน แต่ละสาขา ภาษีสรรพากรแต่ละประเภทกับผลิตภัณฑ์มวลรวมในประเทศในแต่ละสาขาการผลิต

ว่ามีความสัมพันธ์กันอย่างไร โดยใช้วิธีการวิเคราะห์เชิงพรรณนา และวิธีวิเคราะห์เชิงปริมาณโดยใช้สมการถดถอยพหุคูณ ด้วยโปรแกรมคอมพิวเตอร์ SPSS

ผลการศึกษาพบว่า เมื่อผลิตภัณฑ์มวลรวมในแต่ละสาขาการผลิตเพิ่มสูงขึ้น จะส่งผลทำให้การจัดเก็บภาษีอากรของรัฐบาลเพิ่มสูงขึ้น ได้แก่ สาขาการค้าส่งและการค้าปลีกจะมีผลต่อการจัดเก็บภาษีสรรพากร ภาษีการค้า และภาษีมูลค่าเพิ่ม สาขาอุตสาหกรรมจะมีผลต่อภาษีอากรและภาษีการค้า สาขาการก่อสร้างจะมีผลต่อภาษีสรรพากรและภาษีการค้า สาขาการเงินการธนาคารจะมีผลต่อภาษีอากรและภาษีธุรกิจเฉพาะ สาขาการเกษตรจะมีผลต่อภาษีธุรกิจเฉพาะ สาขาการบริการจะมีผลต่อภาษีเงินได้บุคคลธรรมดาและภาษีเงินได้นิติบุคคล สาขาเหมืองแร่และย่อยหินจะมีผลต่อภาษีเงินได้นิติบุคคล สำหรับสาขาที่อยู่อาศัยจะมีผลต่อการจัดเก็บภาษีเงินได้บุคคลธรรมดาในทิศทางเดียวกัน แต่กลับทำให้การจัดเก็บภาษีเงินได้นิติบุคคลลดลง แต่โดยรวมแล้วแสดงว่าสาขาการผลิตสำคัญ ๆ เช่น สาขาที่อยู่อาศัย สาขาการบริการ สาขาการค้าส่งและการค้าปลีก สาขาการเกษตร มีความสำคัญต่อภาษีสรรพากร ดังเห็นได้จากค่าความยืดหยุ่นรายได้ภาษีต่อสาขาการผลิตมีค่ามากกว่า 1 เช่น ภาษีเงินได้บุคคลธรรมดาต่อสาขาที่อยู่อาศัย ภาษีเงินได้นิติบุคคลต่อสาขาการบริการ ภาษีมูลค่าเพิ่มต่อสาขาการค้าส่งและการค้าปลีก และภาษีธุรกิจเฉพาะต่อสาขาการเกษตร ซึ่งมีค่าความยืดหยุ่นเท่ากับ 1.073 2.006 2.131 และ 1.420 ตามลำดับ

วิทยา อุคมวงษ์ (2549) ได้ศึกษาลักษณะและปัจจัยการผลิตที่สนับสนุนการเจริญเติบโตของผลิตภัณฑ์มวลรวมจังหวัด (GPP) : กรณีศึกษาจังหวัดกำแพงเพชร เพื่อศึกษาลักษณะการเจริญเติบโตของผลิตภัณฑ์มวลรวมจังหวัดกำแพงเพชร และปัจจัยการผลิตที่สนับสนุนการเจริญเติบโตของผลิตภัณฑ์มวลรวม โดยใช้ข้อมูลทุติยภูมิ ประเภทอนุกรมเวลาในช่วงปี พ.ศ. 2538-2547 ทั้งนี้ได้แบ่งการศึกษาออกเป็น 2 ส่วน คือ ส่วนแรกเป็นการอธิบายถึงลักษณะการเจริญเติบโตของผลิตภัณฑ์จังหวัดโดยแบ่งเป็น สาขาการเกษตรและสาขานอกภาคการเกษตร โดยใช้การวิเคราะห์เชิงพรรณนา ส่วนที่สองวิเคราะห์ปัจจัยการผลิตที่สนับสนุนการเจริญเติบโตของผลิตภัณฑ์มวลรวมจังหวัด โดยอาศัยกรอบการวิเคราะห์ของบัญชีการเจริญเติบโต โดยใช้การคำนวณหาผลิตภาพการผลิตโดยรวม (total factor productivity หรือ TFP)

ผลการศึกษาพบว่า เศรษฐกิจนอกภาคการเกษตร เป็นภาคเศรษฐกิจหลักในการขับเคลื่อนผลิตภัณฑ์มวลรวมจังหวัด โดยในปี พ.ศ.2545-2547 ซึ่งถือเป็นช่วงที่ผลิตภัณฑ์มวลรวมจังหวัดมีอัตราการขยายตัวอย่างมาก โดยมีแรงขับเคลื่อนหลักจากสาขาอุตสาหกรรม โดยเฉพาะอุตสาหกรรมเครื่องคั้ม ดังนั้นสรุปได้ว่า การมีโรงงานอุตสาหกรรมตั้งในเขตจังหวัด มีส่วนสนับสนุนให้มีการขยายตัวทางเศรษฐกิจในจังหวัดได้ ในช่วงปี พ.ศ.2540-2547 มีการขยายตัวของผลิตภาพการผลิตของปัจจัยการผลิตโดยรวมเป็นปัจจัยสนับสนุนหลัก และมีบทบาทอย่างมากใน

การสนับสนุนอัตราการเจริญเติบโตทางเศรษฐกิจของจังหวัด โดยที่ปัจจัยสนับสนุนจากทุนและปัจจัยสนับสนุนจากแรงงาน ไม่ค่อยมีบทบาทในการส่งเสริมการสนับสนุนอัตราการเจริญเติบโตในช่วงปี พ.ศ.2540-2543 ซึ่งเป็นช่วงที่ประเทศไทยเกิดวิกฤตการณ์ค่าทางเศรษฐกิจ ทำให้มีการลดการขยายตัวของปัจจัยสนับสนุนจากทุนในภาคการเกษตร ทำให้ผลิตภาพการผลิตของปัจจัยการผลิตโดยรวมปรับตัวสูงขึ้นในระยะสั้น คือ เป็นการปรับตัวของอุปทานในระยะสั้น ส่วนภาคเศรษฐกิจทั้งจังหวัด และภาคการเกษตรในช่วงปี พ.ศ.2540-2543 ผลิตภาพการผลิตของปัจจัยการผลิตโดยรวมกลับมีอัตราการขยายตัวติดลบ แต่ยังคงมีปัจจัยสนับสนุนจากทุน และปัจจัยสนับสนุนจากแรงงานเป็นปัจจัยสนับสนุน

3. สรุปจากทฤษฎีและงานวิจัยที่เกี่ยวข้อง

จากแนวคิดทฤษฎีที่เกี่ยวข้องดังที่กล่าวมา ซึ่งประกอบด้วย ทฤษฎีรายได้ภูมิภาคแบบจำลองฐานเศรษฐกิจ รายได้ประชาชาติระดับจังหวัด และทฤษฎีด้านภาษีอากร ทำให้ทราบถึงแนวทางที่จะใช้ประกอบในการวิเคราะห์เปรียบเทียบการจัดทำผลิตภัณฑ์มวลรวมจังหวัด กาญจนบุรีระหว่างการใช้ฐานข้อมูลภาษีอากรและการใช้ข้อมูลจากคณะทำงานจัดทำผลิตภัณฑ์มวลรวมจังหวัด เพื่อวิเคราะห์เปรียบเทียบกระบวนการจัดทำผลิตภัณฑ์มวลรวมจังหวัดและข้อมูลผลิตภัณฑ์มวลรวมจังหวัดกาญจนบุรี ข้อดี ข้อจำกัด อุปสรรค และข้อเสนอแนะในการจัดทำผลิตภัณฑ์มวลรวมจังหวัด กล่าวคือ

ทฤษฎีรายได้ภูมิภาค คือรายได้ที่เกิดจากการประกอบกิจกรรมทางเศรษฐกิจของภูมิภาคนั้น ๆ ที่ทำให้ประชาชนสามารถซื้อสินค้าและบริการขั้นสุดท้ายมาตอบสนองความต้องการในระดับที่ความพอใจสูงสุด ซึ่งการแสดงบัญชีรายได้ภูมิภาคเป็นตัวชี้วัดระดับอัตราการขยายตัวทางเศรษฐกิจและระดับความกินคืออยู่ดีของประชาชนในแต่ละภูมิภาค ดังนั้น การจัดทำบัญชีรายได้ภูมิภาคจะตั้งอยู่บนพื้นฐานของความสัมพันธ์ที่สมดุลกันระหว่างกิจกรรมทางเศรษฐกิจที่เกิดขึ้น เพื่อให้ทราบถึงแหล่งที่มาของรายได้ และการใช้จ่ายเพื่อวัตถุประสงค์ใด รวมถึงเพื่อประโยชน์ในการนำไปใช้เป็นเครื่องมือสำหรับการวิเคราะห์เศรษฐกิจเพื่อการวางแผนในอนาคตได้

แบบจำลองฐานเศรษฐกิจ ทฤษฎีเน้นว่า การเจริญเติบโตของรายได้ภูมิภาคจะขึ้นอยู่กับอัตราการเจริญเติบโตของรายได้ของสาขาหลัก เมื่อรายได้ของสาขาการผลิตหลักเพิ่มขึ้น จะส่งผลทำให้รายได้ภูมิภาคเพิ่มขึ้นด้วย แต่การเพิ่มขึ้นจะเท่ากับหรือไม่เท่ากับการเพิ่มขึ้นของรายได้ของสาขาการผลิตหลักก็ได้

รายได้ประชาชาติระดับจังหวัด ในทางปฏิบัติใช้วิธีการคำนวณทางด้านการผลิต ซึ่งเป็นการวัดและคำนวณหามูลค่าของสินค้าและบริการขั้นสุดท้ายที่ผลิตขึ้นในขอบเขตพื้นที่ของจังหวัด โดยปกติการหามูลค่าการผลิตทำได้หลายทาง ขึ้นอยู่กับสภาพข้อมูลที่จัดหาได้ และขึ้นอยู่กับลักษณะกิจกรรมในแต่ละสาขาการผลิต โดยหลักสากลแล้วการหามูลค่าการผลิตจะใช้ข้อมูลผลการสำรวจผู้ประกอบการในแต่ละสาขาการผลิต โดยนำข้อมูลรายได้จากการดำเนินการมาใช้โดยตรง หากไม่สามารถหาข้อมูลรายได้จากการดำเนินงาน ก็สามารถใช้อัตราส่วนอื่นทดแทนได้ กรณีกิจกรรมการผลิตประเภทสินค้า สามารถหามูลค่าการผลิตจากการใช้ปริมาณผลผลิตคูณด้วยราคาผลผลิต กิจกรรมการบริการ สามารถทำได้โดยการหารายได้จากการทำงานของบุคลากรในสถานประกอบการนั้นโดยตรง และกำหนดรูปแบบของการคำนวณผลิตภัณฑ์มวลรวมจังหวัด โดยอิงกับแนวคิดในการจัดทำรายได้ประชาชาติให้มากที่สุด เพื่อประโยชน์ในการนำไปใช้เป็นเครื่องมือสำหรับการวิเคราะห์เศรษฐกิจเพื่อการวางแผนในอนาคตได้

ทฤษฎีด้านภาษีอากร คือ รายได้ของรัฐบาลหรือเงินที่รัฐบาลหามาได้โดยมิก่อให้เกิดภาระผูกพันในการชำระคืนภายหลังและไม่ทำให้ทรัพย์สินของรัฐบาลลดน้อยลง รายได้ภาษีอากรถือเป็นรายได้ที่สำคัญที่สุดที่จะนำไปพัฒนาทำนุบำรุงประเทศในด้านต่าง ๆ โดยรัฐบาลกำหนดเงื่อนไขหรือหลักเกณฑ์ขึ้นมาเพื่อบังคับเรียกเก็บภาษีอากรจากประชาชน ฐานรายได้เป็นฐานภาษีที่ใช้กันอย่างแพร่หลายมากที่สุดฐานหนึ่ง เพราะเชื่อว่ารายได้เป็นเครื่องมือวัดความสามารถในการเสียภาษีของบุคคลได้ดีที่สุด โดยเก็บจากรายได้ของบุคคลธรรมดาและรายได้นิติบุคคล เช่น ภาษีเงินได้บุคคลธรรมดา ภาษีเงินได้นิติบุคคล ฐานการบริโภค จัดเก็บจากการบริโภคสินค้าและบริการโดยทั่วไป เช่น ภาษีมูลค่าเพิ่ม ฐานทรัพย์สิน จัดเก็บจากทรัพย์สินของบุคคลโดยรวมและทรัพย์สินเฉพาะอย่าง โดยเรียกเก็บจากทรัพย์สินที่เป็นอสังหาริมทรัพย์และสังหาริมทรัพย์

สำหรับในส่วนของงานวิจัยที่เกี่ยวข้องทำให้ทราบถึง โครงสร้างและการขยายตัวทางเศรษฐกิจ การเลือกสาขาเศรษฐกิจที่เป็นสาขาเศรษฐกิจหลัก และผลกระทบของสาขาเศรษฐกิจหลักที่มีต่อการพัฒนาสาขาเศรษฐกิจของจังหวัดปทุมธานีและจังหวัดนครปฐม (ขงยุทธ ประยูร 2548) บทบาทของภาษีสรรพากรกับความเจริญเติบโตทางเศรษฐกิจของประเทศไทย (รัตนาวรรณ ดวงแก้ว 2545) ลักษณะการเจริญเติบโตของผลิตภัณฑ์มวลรวมจังหวัดกำแพงเพชร และปัจจัยการผลิตที่สนับสนุนการเจริญเติบโตของผลิตภัณฑ์มวลรวม (วิทยา อุคมวงษ์ 2549) โดยนำงานวิจัยที่เกี่ยวข้องมาประยุกต์ใช้เพื่อการวิจัยครั้งนี้ ซึ่งสามารถใช้เป็นแนวทางประกอบในการวิเคราะห์เปรียบเทียบการจัดทำผลิตภัณฑ์มวลรวมจังหวัดกาญจนบุรี ระหว่างการใช้ฐานข้อมูลภาษีอากรและการใช้ข้อมูลจากคณะทำงานจัดทำผลิตภัณฑ์มวลรวมจังหวัด เพื่อศึกษากระบวนการจัดทำ

ผลิตภัณฑ์มวลรวม ข้อมูลผลิตภัณฑ์มวลรวมของจังหวัดกาญจนบุรี ข้อดี ข้อจำกัด อุปสรรคและข้อเสนอแนะในการจัดทำผลิตภัณฑ์มวลรวมของจังหวัดกาญจนบุรี

บทที่ 3

วิธีดำเนินการวิจัย

1. ประชากรและกลุ่มตัวอย่าง

ในการวิจัยครั้งนี้ ประชากรประกอบด้วยเจ้าหน้าที่ของหน่วยงานที่รับผิดชอบในการจัดทำผลิตภัณฑ์มวลรวมของจังหวัดกาญจนบุรี ซึ่งเป็นผู้จัดเก็บข้อมูลในแต่ละสาขาการผลิตครอบคลุม 16 สาขาการผลิต จำนวน 16 หน่วยงาน เพื่อใช้ในการวิเคราะห์เปรียบเทียบกระบวนการจัดทำผลิตภัณฑ์มวลรวมจังหวัด และวิเคราะห์เปรียบเทียบข้อดี ข้อจำกัด อุปสรรค และข้อเสนอแนะการจัดทำผลิตภัณฑ์มวลรวมของจังหวัดกาญจนบุรี

ในการวิจัยครั้งนี้ใช้วิธีสุ่มตัวอย่างแบบเจาะจง เพื่อให้ได้ข้อมูลโดยรวบรวมจากผู้ที่รับผิดชอบในการจัดทำผลิตภัณฑ์มวลรวมจังหวัดในแต่ละสาขาการผลิตนั้น โดยตรงและเป็นผู้ที่รับผิดชอบหลักในการจัดทำจากจำนวนหน่วยงานทั้งหมด 16 หน่วยงาน หน่วยงานละ 1 คน รวมจำนวนทั้งสิ้น 16 คน ที่รับผิดชอบในการรวบรวมข้อมูลในการจัดทำผลิตภัณฑ์มวลรวมจังหวัดกาญจนบุรี

2. เครื่องมือที่ใช้ในการวิจัย

2.1 การวิจัยนี้ใช้แบบสอบถาม (ภาคผนวก ข) ในการวิเคราะห์กระบวนการจัดทำผลิตภัณฑ์มวลรวมจังหวัด ข้อดี ข้อจำกัด อุปสรรค และข้อเสนอแนะ เปรียบเทียบขั้นตอนการคำนวณที่ได้จากการจัดทำผลิตภัณฑ์มวลรวมของจังหวัดกาญจนบุรีทั้ง 2 วิธี คือ ข้อมูลที่ได้จากคณะทำงานจัดทำผลิตภัณฑ์มวลรวมจังหวัดและข้อมูลจากฐานภาษีอากร เป็นการวิเคราะห์เชิงพรรณนาเปรียบเทียบข้อมูลปฐมภูมิจากแบบสอบถามในการจัดทำผลิตภัณฑ์มวลรวมจังหวัดทั้ง 2 วิธี ตามหลักการจัดทำผลิตภัณฑ์มวลรวมจังหวัด

2.2 ใช้สูตรการคำนวณผลิตภัณฑ์มวลรวมของจังหวัด ด้านการผลิต ตามวิธีการ bottom up ของสำนักงานคณะกรรมการพัฒนาการเศรษฐกิจและสังคมแห่งชาติ ซึ่งเป็นการหามูลค่าเพิ่ม โดยนำข้อมูลรายได้จากการดำเนินงานและค่าใช้จ่ายขั้นกลาง ที่รวบรวมได้จากข้อมูลทุติยภูมิในฐานภาษีอากรเข้าบันทึกในกระดานทำการ (worksheet) จะได้ผลิตภัณฑ์มวลรวมจังหวัดกาญจนบุรี ที่มาจากฐานภาษีอากร

2.3 ใช้สูตรการวิเคราะห์โครงสร้างต้นทุนการผลิต อัตราการขยายตัว สัดส่วนการผลิต จำแนกหมวดหรือกิจกรรมที่สำคัญ สัดส่วนค่าใช้จ่ายชั้นกลางต่อมูลค่าการผลิต (IC/GO) และ สัดส่วนมูลค่าเพิ่มต่อมูลค่าการผลิต (VA/GO) และค่าดัชนีราคาของสาขาการผลิต เพื่ออธิบายผลการวิเคราะห์ขนาดมูลค่า โครงสร้างการผลิต อัตราการเติบโตทางเศรษฐกิจจังหวัด และดัชนีราคาของจังหวัด โดยมีสูตรการคำนวณดังนี้

2.3.1 การวิเคราะห์โครงสร้างต้นทุนการผลิต

- สัดส่วนค่าใช้จ่ายชั้นกลางต่อมูลค่าการผลิต (IC/GO)

$$\text{สัดส่วน (IC/GO)} = \frac{\text{ค่าใช้จ่ายชั้นกลางปีปัจจุบัน(IC)}}{\text{มูลค่าการผลิตปีปัจจุบัน(GO)}}$$

- สัดส่วนมูลค่าเพิ่มต่อมูลค่าการผลิต (VA/GO)

$$\text{สัดส่วน (VA/GO)} = \frac{\text{มูลค่าเพิ่มปีปัจจุบัน(VA)}}{\text{มูลค่าการผลิตปีปัจจุบัน(GO)}}$$

2.3.2 การวิเคราะห์โครงสร้างของผลิตภัณฑ์มวลรวมจังหวัด

$$\text{สัดส่วนมูลค่าเพิ่ม สาขา}_i = \frac{\text{มูลค่าเพิ่ม สาขา}_i \times 100}{\text{มูลค่าเพิ่ม รวม}}$$

2.3.3 การวิเคราะห์อัตราการเติบโตของผลิตภัณฑ์มวลรวมจังหวัด ราคาประจำปี และราคาคงที่

$$\text{อัตราเติบโตของปี}_t = \frac{(\text{มูลค่าเพิ่มของปี}_t - \text{มูลค่าเพิ่มของปี}_{t-1}) \times 100}{\text{มูลค่าเพิ่มของปี}_{t-1}}$$

2.3.4 การวิเคราะห์ดัชนีราคา

$$\text{ดัชนีราคาผลิตภัณฑ์} = \frac{\text{มูลค่าเพิ่มราคาประจำปี รายการที่ } n \times 100}{\text{มูลค่าเพิ่มราคาคงที่ รายการที่ } n}$$

3. การเก็บรวบรวมข้อมูล

ในการวิจัยครั้งนี้ ประกอบด้วยข้อมูลจาก 2 แหล่งทั้งแหล่งปฐมภูมิและแหล่งทุติยภูมิ โดยมีรายละเอียดดังนี้

3.1 วิธีการเก็บรวบรวมข้อมูลปฐมภูมิ เป็นการเก็บรวบรวมข้อมูลโดยการสอบถามเจ้าหน้าที่จากคณะทำงานจัดทำผลิตภัณฑ์มวลรวมจังหวัด ที่รับผิดชอบในการจัดทำผลิตภัณฑ์มวลรวมจังหวัดกาญจนบุรีในแต่ละสาขาการผลิต 16 สาขา ซึ่งรวมถึงเจ้าหน้าที่ของสำนักงานสรรพากรพื้นที่กาญจนบุรี ที่รับผิดชอบในการใช้ฐานข้อมูลภาษีอากรในการจัดทำผลิตภัณฑ์มวลรวมจังหวัด เจ้าหน้าที่ของสำนักงานคลังจังหวัดกาญจนบุรีที่เป็นหน่วยงานกลาง จัดทำภาพรวม วิเคราะห์และรายงานทั้ง 16 สาขาการผลิต เจ้าหน้าที่ของสำนักงานคณะกรรมการพัฒนาการเศรษฐกิจและสังคมแห่งชาติ ที่เป็นผู้ติดตามและตรวจสอบมาตรฐานการจัดทำผลิตภัณฑ์มวลรวมของจังหวัดกาญจนบุรี

3.2 วิธีการเก็บรวบรวมข้อมูลทุติยภูมิ เป็นข้อมูลจากรายงานการเสียภาษีเงินได้และภาษีมูลค่าเพิ่มจากฐานภาษีอากร รวมทั้งข้อมูลอื่นๆ ที่เกี่ยวข้อง ระหว่างปี พ.ศ.2546-2549 เก็บรวบรวมข้อมูลการวิเคราะห์เชิงปริมาณและข้อมูลเชิงพรรณนาประกอบกัน ข้อมูลเชิงปริมาณเป็นข้อมูลทางเศรษฐกิจของจังหวัดกาญจนบุรีจากหน่วยงานที่ได้รวบรวมไว้ ได้แก่ สำนักงานคลังจังหวัดกาญจนบุรี กรมสรรพากร สำนักงานคณะกรรมการพัฒนาการเศรษฐกิจและสังคมแห่งชาติ ตลอดจนข้อมูลสถิติและเอกสารงานวิจัยที่เกี่ยวข้อง เป็นการเก็บรวบรวมข้อมูลผู้ประกอบการจากฐานภาษีอากรที่ยื่นแบบแสดงรายการ โดยรวบรวมผู้ประกอบการทุกรายที่มีในฐานภาษีอากร

4. แนวทางการใช้ข้อมูลจากระบบภาษี

ข้อมูลจากระบบภาษีเป็นฐานข้อมูลหนึ่งที่สามารถนำมาใช้ประกอบการจัดทำผลิตภัณฑ์มวลรวมจังหวัดได้ นอกเหนือจากการจัดเก็บข้อมูลของสถานประกอบการโดยวิธีการสำมะโนหรือการสำรวจข้อมูลตัวอย่าง โดยที่ข้อมูลจากระบบภาษีที่สามารถนำมาใช้แทนข้อมูลจากสำมะโนได้แก่

- ข้อมูลจากฐานภาษีมูลค่าเพิ่ม เป็นข้อมูลที่ผู้ประกอบการที่จดทะเบียนภาษีมูลค่าเพิ่ม มีหน้าที่รายงานข้อมูลต่อสรรพากรพร้อมกับประเมินยอดภาษีประจำเดือน (แบบ ภ.พ.30) โดยที่ผู้ประกอบการต้องแจ้งเสียภาษีภายใน 15 วันหลังจากสิ้นเดือนภาษีไปแล้ว ข้อมูลที่ได้จากฐานภาษีมูลค่าเพิ่ม คือ ตัวเลขยอดขายในแต่ละเดือน รวมให้ครบ 12 เดือน (ม.ค. – ธ.ค.)

สามารถนำมาใช้เป็นยอดมูลค่าการผลิตในการจัดทำผลิตภัณฑ์มวลรวมจังหวัด ทั้งนี้ สำนักงานสรรพากรพื้นที่ได้จัดหมวดหมู่สถานประกอบการ โดยการจัดประเภทมาตรฐานอุตสาหกรรมสากล (International Standard Industrial Classification หรือ ISIC)

- ข้อมูลจากฐานภาษีรายได้ เป็นข้อมูลที่ผู้ประกอบการทุกประเภท เมื่อครบรอบ 1 ปี จะต้องดำเนินการเสียภาษีเงินได้ ได้แก่

- กิจการส่วนบุคคล จะต้องเสียภาษีเงินได้บุคคลธรรมดา โดยยื่นแสดงรายการไว้ในแบบ ภ.ง.ด.90 (ในกรณีที่มีรายได้จากการดำเนินธุรกิจ) หรือ ภ.ง.ด.91 (ในกรณีที่มีรายได้จากเงินเดือน)

- กิจการนิติบุคคลทั่วไป เช่น บริษัทหรือห้างหุ้นส่วนนิติบุคคล จะต้องเสียภาษีเงินได้นิติบุคคล โดยยื่นแสดงรายการไว้ในแบบ ภ.ง.ด.50

- กิจการนิติบุคคลรายใหญ่ คือ กิจการขนาดใหญ่ที่สรรพากรดูแลการจัดเก็บภาษีเป็นกรณีพิเศษ

ทั้ง 3 กลุ่ม จะต้องแจ้งข้อมูลรายได้จากการดำเนินงาน และค่าใช้จ่ายของกิจการในรอบปี เพื่อคำนวณยอดผลกำไรที่จะต้องประเมินภาษีเงินได้ตามอัตราที่กำหนด ทั้งนี้ สำนักงานสรรพากรพื้นที่ได้จัดหมวดหมู่สถานประกอบการ โดยจำแนกประเภทกิจกรรมการผลิตตามมาตรฐานสากล เช่นเดียวกับภาษีมูลค่าเพิ่ม

ด้วยเหตุนี้การนำข้อมูลระบบภาษีมาใช้ในการคำนวณผลิตภัณฑ์มวลรวมจังหวัด จึงต้องครอบคลุมผู้ประกอบการทั้งสามส่วนคือ ผู้ประกอบการรายย่อยที่เป็นบุคคลธรรมดา ผู้ประกอบการที่เป็นนิติบุคคลหรือห้างหุ้นส่วนนิติบุคคล และผู้ประกอบการที่เป็นธุรกิจขนาดใหญ่

4.1 ข้อมูลระบบภาษีที่นำมาใช้ในการจัดทำผลิตภัณฑ์มวลรวมจังหวัด

ในการจัดทำผลิตภัณฑ์มวลรวมจังหวัดนั้น สิ่งสำคัญที่จังหวัดจะต้องดำเนินการคือ จัดทำกรอบประชากรและจัดเก็บข้อมูลรายได้จากกิจกรรมการผลิตและค่าใช้จ่ายขั้นกลางในการผลิต เพื่อนำมาคำนวณหาสัดส่วน IC/GO และมูลค่าเพิ่มในกิจกรรมการผลิตต่าง ๆ ซึ่งรายละเอียดของข้อมูลที่ปรากฏในแบบแสดงรายการภาษีประเภทต่าง ๆ ที่สามารถนำมาใช้คำนวณผลิตภัณฑ์มวลรวมจังหวัด มีดังนี้

4.1.1 กรอบประชากร ในการจัดทำผลิตภัณฑ์มวลรวมจังหวัด สามารถใช้ข้อมูลจำนวนกิจการที่ยื่นเสียภาษีมาใช้เป็นกรอบประชากรของจำนวนหน่วยผลิตหรือสถานประกอบการที่ดำเนินกิจกรรมการผลิตโดยภาคเอกชนในสาขาต่าง ๆ โดยใช้ทะเบียนรายชื่อผู้ยื่นเสียภาษีเงินได้ทั้งที่เป็นบุคคลธรรมดา (แบบ ภ.ง.ด.90) นิติบุคคล (ภ.ง.ด.50) และทะเบียนผู้ยื่นเสียภาษีของธุรกิจขนาดใหญ่ ซึ่งกรมสรรพากรจัดทำไว้แยกตามรหัสการจัดประเภทมาตรฐานอุตสาหกรรมสากลของ

ฐานภาษีอากร (International Standard Industrial Classification the Revenue Department หรือ ISIC RD)

4.1.2 ข้อมูลรายได้จากกิจกรรมการผลิต (หรือมูลค่าการผลิต) และค่าใช้จ่าย
ชั้นกลางของผู้ประกอบการ ปรากฏในแบบแสดงรายการภาษีประเภทต่าง ๆ

4.2 แนวทางการประมวลผลข้อมูล

4.2.1 มูลค่าการผลิต สามารถใช้ข้อมูลจากระบบภาษีได้ 3 ทางเลือก คือ

ทางเลือกที่ 1. ใช้ข้อมูลจากฐานภาษีเงินได้

GO = รายได้ของบุคคลธรรมดาจากแบบ ภ.ง.ด.90 (ภาคผนวก ค ตาราง
ที่ 9)

บวกด้วย รายได้ของนิติบุคคลจากแบบ ภ.ง.ด.50 (ภาคผนวก ค ตาราง
ที่ 10)

บวกด้วย รายได้ของธุรกิจขนาดใหญ่ (ภาคผนวก ค ตารางที่ 10)

ทางเลือกที่ 2. ใช้ข้อมูลจากฐานภาษีมูลค่าเพิ่ม

GO = ข้อมูลยอดขายรวมทั้งปี จากแบบ ภ.พ.30 (ภาคผนวก ค ตาราง
ที่ 11)

ทางเลือกที่ 3. ใช้ข้อมูลจากงบการเงินของธุรกิจนิติบุคคล

สามารถรวบรวมข้อมูล GO จากงบการเงินที่กิจการนิติบุคคลทุกราย
ยื่นแสดงรายงานผลการดำเนินงานประจำปีต่อสำนักงานพัฒนาธุรกิจการค้าจังหวัด โดยมี
รายละเอียดการรวบรวมข้อมูลเช่นเดียวกับฐานภาษีเงินได้นิติบุคคล

4.2.2 ค่าใช้จ่ายชั้นกลางและสัดส่วน IC/GO สามารถใช้ข้อมูลจากระบบภาษีได้
2 ทางเลือก

ทางเลือกที่ 1. ใช้ข้อมูลจากฐานภาษีเงินได้

เนื่องจากการรายงานข้อมูลในแบบภาษีเงินได้ โดยเฉพาะในกรณีที่
ผู้ประกอบการเป็นนิติบุคคล ซึ่งต้องแจ้งค่าใช้จ่ายในการผลิตโดยละเอียด จึงสามารถนำข้อมูล
รายได้และค่าใช้จ่ายชั้นกลางจากแบบ ภ.ง.ด.50 มาใช้คำนวณค่า IC/GO ได้ (ภาคผนวก ค ตาราง
ที่ 10)

ในกรณีที่ผู้ประกอบการเป็นบุคคลธรรมดา เนื่องจากไม่มีรายละเอียด
ข้อมูลค่าใช้จ่ายในการผลิตในแบบ ภ.ง.ด. 90 จึงใช้วิธีหักค่าใช้จ่ายแบบเหมาจ่าย ร้อยละ 50 ของ
รายได้ นำมาใช้คำนวณค่าใช้จ่ายชั้นกลางในการจัดทำผลิตภัณฑ์มวลรวมจังหวัด

ทางเลือกที่ 2. ใช้ข้อมูลจากงบการเงินของธุรกิจนิติบุคคล

สามารถรวบรวมข้อมูล IC จากงบการเงินที่กิจการนิติบุคคลทุกราย ขึ้นแสดงรายงานผลการดำเนินงานประจำปีต่อสำนักงานพัฒนาธุรกิจการค้าจังหวัด โดยมีรายละเอียดการรวบรวมข้อมูลเช่นเดียวกับฐานภาษีเงินได้นิติบุคคล

4.3 รายละเอียดวิธีการประมวลข้อมูลจากระบบภาษี

4.3.1 ข้อมูลจากฐานภาษีรายได้ ประกอบด้วยสามส่วนคือ

1) รายได้ของบุคคลธรรมดา ใช้ข้อมูลจากแบบ ภ.ง.ด.90 ดังแสดงรายการเปรียบเทียบไว้ในตารางที่ 9 รูปแบบข้อมูลรายได้และค่าใช้จ่ายของบุคคลธรรมดาตามแบบ ภ.ง.ด.90

2) รายได้และค่าใช้จ่ายของนิติบุคคล สามารถใช้ข้อมูลจากแบบ ภ.ง.ด.50 รายละเอียดดังแสดงไว้ในตารางที่ 10 รูปแบบข้อมูลรายได้และค่าใช้จ่ายของนิติบุคคลตามแบบ ภ.ง.ด.50

3) รายได้ของผู้ประกอบการที่เป็นธุรกิจขนาดใหญ่ (*Large Business Tax Administration Office* หรือ *LTO*) สามารถรวบรวมข้อมูล GO และ IC จากแบบยื่นภาษีเงินได้นิติบุคคลประจำปี ของกิจการขนาดใหญ่ โดยมีรายละเอียดการรวบรวมข้อมูลเช่นเดียวกับการใช้ข้อมูลจากภาษีเงินได้นิติบุคคล (แบบ ภ.ง.ด.50) ในข้อ 3.1.2

4.3.2 ข้อมูลจากฐานภาษีมูลค่าเพิ่ม

เป็นข้อมูลของผู้ประกอบการที่จดทะเบียนภาษีมูลค่าเพิ่ม สามารถรวบรวมข้อมูล GO โดยใช้วิธีรวมยอดข้อมูลรายการซื้อที่ 1 ยอดขายในเดือนนี้ ข้อมูล IC ใช้วิธีรวมยอดข้อมูลรายการซื้อที่ 6 ยอดซื้อที่มีสิทธินำภาษีซื้อมาหักในการคำนวณภาษีเดือนนี้ จากแบบ ภ.พ.30 ตั้งแต่เดือน ม.ค.ถึง ธ.ค. ในแต่ละปี (ภาคผนวก ก แบบฟอร์มที่ 3)

5. การวิเคราะห์ข้อมูล

การวิเคราะห์เปรียบเทียบข้อมูลในการจัดทำผลิตภัณฑ์มวลรวมของจังหวัดกาญจนบุรี ระหว่างการใช้ฐานข้อมูลภาษีอากรและการใช้ข้อมูลจากคณะกรรมการจัดทำผลิตภัณฑ์มวลรวมจังหวัด ซึ่งจะแบ่งการวิเคราะห์ออกเป็น 3 ส่วน คือ

5.1 การวิเคราะห์ข้อมูลส่วนที่หนึ่ง เป็นการวิเคราะห์เปรียบเทียบกระบวนการจัดทำผลิตภัณฑ์มวลรวมจังหวัดกาญจนบุรี ระหว่างการใช้ฐานข้อมูลภาษีอากรและการใช้ข้อมูลจาก

คณะทำงานจัดทำผลิตภัณฑ์มวลรวมจังหวัด เพื่อศึกษาวิธีการหามูลค่าเพิ่มว่าแตกต่างหรือเหมือนกันหรือไม่ วิเคราะห์ความแตกต่างของผลการจัดทำในประเด็นต่าง ๆ ได้แก่

5.1.1 กรอบแนวคิดและวิธีการคำนวณ

1) **วิธีคำนวณ** โดยเปรียบเทียบวิธีการคำนวณทั้ง 2 วิธี เพื่อดูวิธีการหามูลค่าเพิ่มว่าแตกต่างหรือเหมือนกันหรือไม่ ครอบคลุมทุกสาขาการผลิตหรือไม่

2) **มูลค่าการผลิต** โดยเปรียบเทียบมูลค่าการผลิตทั้ง 2 วิธี ข้อมูลที่นำมาคำนวณแตกต่างกันหรือไม่ในการจัดทำผลิตภัณฑ์มวลรวมจังหวัด ทั้งในส่วนกิจกรรมการผลิตของภาคเอกชนและกิจกรรมในสาขาบริการของภาครัฐ ในการหาข้อมูลมูลค่าการผลิตทำได้โดยวิธีใดบ้าง

3) **ค่าใช้จ่ายชั้นกลาง** โดยเปรียบเทียบข้อมูลค่าใช้จ่ายชั้นกลางทั้ง 2 วิธี ข้อมูลฐานภาษีอากรเป็นการใช้ข้อมูลแบบเหมาจ่ายร้อยละ 50 และเทียบเคียงกับสัดส่วน สำหรับผู้ประกอบการรายย่อยที่ไม่ได้อยู่ในระบบฐานภาษีมูลค่าเพิ่มใช้วิธีประมาณการจากการเปรียบเทียบกับสถานประกอบการรายย่อยที่อยู่ในระบบภาษีให้ใช้ข้อมูลจากฐานภาษีเงินได้บุคคลธรรมดา เพื่อหามูลค่าผลผลิตและเทียบเคียงกับสัดส่วนของธุรกิจนิติบุคคลขนาดเล็กจากข้อมูลฐานภาษีเงินได้นิติบุคคล

4) **แหล่งที่มาของข้อมูล** เป็นการเปรียบเทียบข้อมูลว่าทั้ง 2 วิธี มีการเลือกสำรวจประชากรและกลุ่มตัวอย่างแตกต่างกันหรือไม่ จำนวนประชากรและกลุ่มตัวอย่างเหมาะสมหรือไม่ในการจัดทำผลิตภัณฑ์มวลรวมจังหวัด ทั้ง 16 สาขาการผลิต โดยแบ่งหมวดหมู่กิจกรรมการผลิตตามการจัดประเภทมาตรฐานอุตสาหกรรมในประเทศไทย

5.1.2 ขั้นตอนการดำเนินการ

สำหรับขั้นตอนในการดำเนินการจัดทำผลิตภัณฑ์มวลรวมจังหวัด แสดงในภาพที่ 3.1 ขั้นตอนการจัดทำผลิตภัณฑ์มวลรวมจังหวัด (สำนักงานคลังจังหวัดสกลนคร: 2551) โดยมีรายละเอียดดังนี้

- 1) การศึกษารอบแนวคิดและวิธีการคำนวณตามมาตรฐานสากล
- 2) การตรวจสอบ รวบรวมประเภทกิจกรรมการผลิตของจังหวัด จำแนกตามสาขาการผลิตตามมาตรฐานการจัดประเภทอุตสาหกรรมของประเทศไทย
- 3) การจัดทำฐานข้อมูลรายชื่อหน่วยผลิตจำแนกตามประเภทกิจกรรมเพื่อใช้เป็นค่าประชากร (N)
- 4) ดำเนินการจัดเก็บข้อมูลโดยวิธีสำมะโน หรือการสำรวจตัวอย่างข้อมูลที่ต้องการ คือ รายได้จากการผลิตและค่าใช้จ่ายชั้นกลางในการผลิต รวมทั้งข้อมูลที่เกี่ยวข้องอื่น ๆ

- 5) ประมวลผลการสำรวจและคำนวณค่าประชากรของรายการข้อมูลหลัก
- 6) ตรวจสอบและวิเคราะห์ผลการสำรวจ และปรับแก้ไข
- 7) นำข้อมูลเข้าบันทึกในกระดานทำการเพื่อทำการคำนวณมูลค่าเพิ่ม
- 8) สรุปรยอดมูลค่าเพิ่ม ในแต่ละสาขาการผลิต
- 9) จัดทำตารางสรุปภาพรวมผลิตภัณฑ์มวลรวมจังหวัด
- 10) วิเคราะห์ผลและจัดทำรายงานผลิตภัณฑ์มวลรวมจังหวัดประจำปี

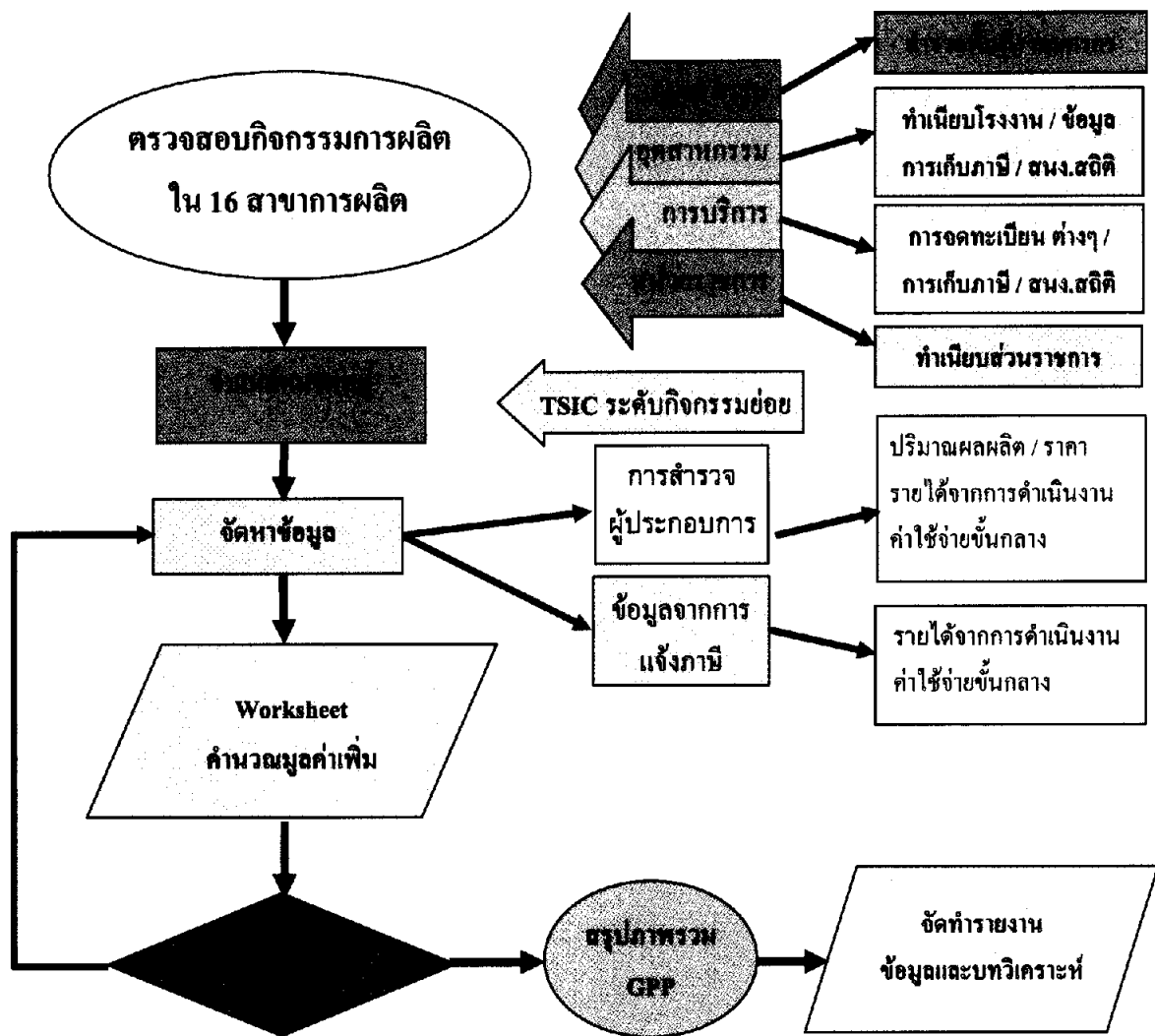

ภาพที่ 3.1 ขั้นตอนการจัดทำผลิตภัณฑ์มวลรวมจังหวัด

ที่มา : สำนักงานคลังจังหวัดสกลนคร(2551) ภาพขั้นตอนการจัดทำผลิตภัณฑ์มวลรวมจังหวัด ค้นคืน
วันที่ 18 กรกฎาคม 2551 จาก : <http://klang.egd.go.th/skn/document/limitGPP.ppt>

5.2 การวิเคราะห์ข้อมูลส่วนที่สอง เป็นการวิเคราะห์เปรียบเทียบข้อมูลจากการจัดทำผลิตภัณฑ์มวลรวมจังหวัด ระหว่างการใช้อ้างอิงข้อมูลภาคีอากรและการใช้ข้อมูลจากคณะทำงานจัดทำผลิตภัณฑ์มวลรวมจังหวัด เพื่อวิเคราะห์และตรวจสอบผล สรุปผลรายสาขาและในภาพรวมทั้งราคาประจำปีและราคาคงที่ โครงสร้างผลิตภัณฑ์มวลรวมจังหวัด อัตราการเติบโตของผลิตภัณฑ์มวลรวมจังหวัดและดัชนีราคาผลิตภัณฑ์มวลรวมจังหวัด

5.3 การวิเคราะห์ข้อมูลส่วนที่สาม เป็นการวิเคราะห์เปรียบเทียบ ข้อดี ข้อจำกัด อุปสรรคและข้อเสนอแนะการจัดทำข้อมูลผลิตภัณฑ์มวลรวมจังหวัด

บทที่ 4

สภาพทั่วไปทางด้านเศรษฐกิจและสังคมของจังหวัดกาญจนบุรี

1. สภาพทั่วไปของจังหวัด

จังหวัดกาญจนบุรีตั้งอยู่ภาคกลางด้านตะวันตกของประเทศไทย อยู่ห่างจากกรุงเทพฯ ไปถนนสายเพชรเกษม ประมาณ 129 กิโลเมตร มีพื้นที่ทั้งหมด 19,483,148 ตารางกิโลเมตรหรือ 12,176,967 ไร่ ใหญ่เป็นอันดับ 3 ของประเทศ รองจากจังหวัดนครราชสีมาและเชียงใหม่ คิดเป็นร้อยละ 45.0 ของพื้นที่ภาคตะวันตก

ด้านที่ตั้ง

ทิศเหนือ	ติดจังหวัดตาก จังหวัดอุทัยธานี จังหวัดสุพรรณบุรี ประเทศพม่า
ทิศใต้	ติดจังหวัดราชบุรี
ทิศตะวันออก	ติดจังหวัดสุพรรณบุรี จังหวัดนครปฐม จังหวัดราชบุรี
ทิศตะวันตก	ติดประเทศพม่า โดยมีเทือกเขาตะนาวศรีเป็นเขตแดนระหว่างประเทศ

ด้านการปกครอง

แบ่งออกเป็น 13 อำเภอ 95 ตำบล 943 หมู่บ้าน

องค์กรปกครองส่วนท้องถิ่น

- องค์การบริหารส่วนจังหวัด	1	แห่ง
- เทศบาลเมือง	2	แห่ง
- เทศบาลตำบล	25	แห่ง
- องค์การบริหารส่วนตำบล	94	แห่ง

ด้านแหล่งน้ำ

มีแหล่งน้ำที่สำคัญจำนวนมาก มีเขื่อนขนาดใหญ่ จำนวน 4 เขื่อน ได้แก่ เขื่อนวชิราลงกรณ์ เขื่อนศรีนครินทร์ เขื่อนแม่กลอง และเขื่อนท่าทุ่งนา ตลอดจนห้วยหนองคลองบึงจำนวนมาก มีระบบชลประทานไปสู่พื้นที่ทำการเกษตร

ด้านคุณภาพดิน

มีพื้นที่อุดมสมบูรณ์เหมาะสมกับการทำการเกษตรทุกประเภท

ด้านการเกษตรอุตสาหกรรม

เป็นแหล่งผลิตอาหารสู่การเป็นครัวโลก มีโรงงานอุตสาหกรรมแปรรูป เพื่อเพิ่มผลผลิตการเกษตรเป็นสำคัญ

ด้านการท่องเที่ยว

มีแหล่งท่องเที่ยวธรรมชาติทางประวัติศาสตร์ และแหล่งท่องเที่ยวที่มนุษย์สร้างขึ้น มีโบราณสถาน ประเพณี/วัฒนธรรม ตลอดจนการท่องเที่ยวเชิงสุขภาพ

ด้านเศรษฐกิจชายแดนด้านตะวันตก

มีชายแดนติดต่อกับสหภาพพม่า ระยะทาง 370 กม. สามารถพัฒนาเป็นจุดผ่านแดนถาวร จุดผ่อนปรนทางการค้า และการปรับปรุงถนนเลียบชายแดน สนับสนุนการส่งออกสินค้าไปยังพม่า ท่าเรือน้ำลึกเมืองทวายสู่ทะเลอันดามัน มหาสมุทรอินเดียและสู่นานาชาติ

ประชากรและอาชีพ

ณ วันที่ 30 กันยายน พ.ศ.2550 จังหวัดกาญจนบุรีมีประชากรรวมทั้งสิ้น 834,179 คน เป็นชาย 421,000 คน คิดเป็นร้อยละ 50.5 หญิง 412,779 คน คิดเป็นร้อยละ 49.5 ประชากรที่อาศัยอยู่ในเขตเทศบาลมีเพียงร้อยละ 18.9 นอกเขตเทศบาลร้อยละ 81.1

การจำแนกอาชีพหลักที่สำคัญของประชากรจังหวัดกาญจนบุรี 5 อันดับแรก

1. ทำไร่ 42,502 ครัวเรือน คิดเป็นร้อยละ 32.1
2. รับจ้าง 32,050 ครัวเรือน คิดเป็นร้อยละ 24.2
3. ทำนา ทำไร่ 20,448 ครัวเรือน คิดเป็นร้อยละ 15.4
4. เลี้ยงสัตว์ 5,588 ครัวเรือน คิดเป็นร้อยละ 4.2
5. ค้าขาย 4,191 ครัวเรือน คิดเป็นร้อยละ 3.2

(จากรายงานสถิติจังหวัด 2547 สำนักงานสถิติจังหวัดกาญจนบุรี)

2. ข้อมูลพื้นฐานด้านเศรษฐกิจ

พืชที่สำคัญ

จังหวัดกาญจนบุรีมีพื้นที่เกษตรกรรม 1,905,531 ไร่ คิดเป็นร้อยละ 15.6 ของพื้นที่จังหวัด (เนื้อที่ทั้งจังหวัด 12,176,968 ไร่) จำแนกเป็น เนื้อที่ของตนเอง 1,337,328 ไร่ เนื้อที่ไม่ใช่ของตนเอง 568,203 ไร่ พืชผลหลัก ได้แก่ ข้าว มันสำปะหลัง อ้อยโรงงาน ข้าวโพดเลี้ยงสัตว์ สับปะรด

ปศุสัตว์ที่สำคัญ

เกษตรกรจังหวัดกาญจนบุรี เลี้ยงสัตว์เพื่อการบริโภคและการค้า สัตว์ที่นิยมเลี้ยง ได้แก่ ไก่ โค สุกร และเป็ด

อุตสาหกรรมที่สำคัญ

เมื่อพิจารณาจากการจ้างงานในภาคอุตสาหกรรม จังหวัดกาญจนบุรีมีอุตสาหกรรมที่สำคัญแยกตามประเภทอุตสาหกรรม 5 อันดับแรก ได้แก่ อุตสาหกรรมอาหาร ไม้และผลิตภัณฑ์จากไม้ กระดาษและผลิตภัณฑ์จากกระดาษ การเกษตรและเคมี สำหรับอุตสาหกรรมที่มีจำนวนเงินลงทุนมากที่สุด คือ อุตสาหกรรมอาหาร รองลงมา อุตสาหกรรมกระดาษและผลิตภัณฑ์จากกระดาษ

แร่ที่สำคัญ

ปริมาณแร่ที่สำคัญของจังหวัดกาญจนบุรี ได้แก่ หินปูน โคลโลไมต์ ดินขาว แต่ปัจจุบันปริมาณแร่เหล่านี้ลดลง เนื่องจากมีข้อจำกัดด้านทรัพยากรธรรมชาติและสิ่งแวดล้อม

โครงสร้างผลิตภัณฑ์มวลรวมจังหวัดกาญจนบุรี ปี พ.ศ.2542-2548

ในการจัดทำผลิตภัณฑ์มวลรวมจังหวัดกาญจนบุรี โดยมีโครงสร้างการผลิตในปีพ.ศ. 2548 มีมูลค่า 55,693 ล้านบาท รายได้ประชากรต่อหัว 66,585 บาท จำนวนประชากร 836,000 คน ซึ่งพิจารณาจากสัดส่วนของมูลค่าเพิ่ม ณ ราคาประจำปี ในหมวดภาคนอกการเกษตร มีสัดส่วนสูงถึงร้อยละ 99.87 โดยมีกิจกรรมหลักคือ การขายปลีกขายส่ง และอุตสาหกรรม ซึ่งมีสัดส่วนร้อยละ 23.15 และ 20 ของมูลค่าเพิ่ม ณ ราคาประจำปี ตามลำดับ

เศรษฐกิจจังหวัดกาญจนบุรีในปี พ.ศ.2549 โดยรวมอยู่ในภาวะชะลอตัวลงจากปี พ.ศ. 2548 โดยพิจารณาจากเครื่องชี้วัดภาวะเศรษฐกิจภาคการเกษตร การบริโภคและการลงทุนภาคเอกชน ซึ่งเป็นเครื่องชี้สำคัญของภาคเศรษฐกิจหลัก อันได้แก่ ภาคการขายส่งขายปลีก ภาคอุตสาหกรรม และภาคการเกษตรเป็นสำคัญ โดยพิจารณาจากโครงสร้างผลิตภัณฑ์จังหวัดปี พ.ศ.2549 ณ ราคาประจำปีมีสัดส่วนร้อยละ 20.78 20.49 และ 18.04 ตามลำดับ

- การเกษตร รายได้เกษตรกรจากการขายพืชผลสำคัญขยายตัว ร้อยละ 77.3 เร่งตัวขึ้นจากร้อยละ 26.7 ของปีก่อน จากปริมาณผลผลิตพืชหลักที่เพิ่มขึ้นสูงกว่าปีก่อนมาก โดยเฉพาะอ้อย ซึ่งเป็นพืชที่สร้างรายได้สูงสุดให้กับจังหวัด ขยายตัวทั้งผลผลิตและราคา ส่วนพืชอื่นส่วนใหญ่จะมีราคาลดลงหรือขยายตัวในอัตราที่ชะลอตัวลงจากปีก่อน มีเพียงข้าวโพดเลี้ยงสัตว์ที่เพิ่มขึ้นร้อยละ 1.9

- การใช้จ่ายบริโภค การบริโภคภาคเอกชนโดยรวมชะลอตัวจากปีก่อน แม้ว่าภาษีมูลค่าเพิ่ม(ไม่รวมภาษีธรรมชาติ) ที่จัดเก็บได้จะขยายตัวร้อยละ 23.7 แต่การจดทะเบียนรถยนต์

ส่วนบุคคลและรถจักรยานยนต์ลดลงจากปีก่อนร้อยละ 13.6 และ 4.4 ตามลำดับ เนื่องจากในปีนี้มี การปรับขึ้นราคาน้ำมันหลายครั้ง ทำให้ราคาน้ำมันทรงตัวในระดับสูงและส่งผลให้ยอดการ จำหน่ายลดลง อัตราเงินเฟ้อทั้งปีอยู่ที่ ร้อยละ 5.9 ดัชนีความเชื่อมั่นของผู้บริโภคเฉลี่ยทั้งปีลดต่ำลง อยู่ที่ระดับ 22.7

- การลงทุน การลงทุนภาคเอกชนอยู่ในภาวะหดตัว ยอดการลงทุนรวมสุทธิลดลงจาก ปีก่อนร้อยละ 62.3 โดยการลงทุนในภาคอุตสาหกรรมลดลงร้อยละ 59.7 ส่วนการลงทุนภาคธุรกิจ ลดลงร้อยละ 74.9 ปัจจัยที่ส่งผลให้การลงทุนภาคเอกชนลดลง ได้แก่ 1) ราคาน้ำมันที่สูงขึ้นอย่าง ต่อเนื่อง และทรงตัวในระดับสูงกว่าปีก่อน ทำให้ต้นทุนการผลิตสูงขึ้น โดยเฉพาะค่าขนส่งสินค้า 2) อัตราดอกเบี้ยปรับตัวสูงขึ้นอย่างต่อเนื่องในสามไตรมาสแรกของปี ทำให้ต้นทุนในการขอกู้เงิน สูงขึ้น ส่งผลให้นักลงทุนและผู้ประกอบการชะลอการลงทุน เพื่อรอดูสถานการณ์

- การท่องเที่ยว การท่องเที่ยวของจังหวัดกาญจนบุรีโดยรวมขยายตัวได้ดีกว่าปีก่อน พิจารณาจากรายได้จากการให้เช่าที่พักของโรงแรมขยายตัวจากปีก่อนร้อยละ 16.5 สูงกว่าร้อยละ 7.4 ของปีก่อน และรายได้จากการให้บริการของสนามกอล์ฟ ขยายตัวจากปีก่อนร้อยละ 13.3 สูงกว่าร้อยละ 5.4 ของปีก่อน การท่องเที่ยวในปีนี้ขยายตัวได้ดี เนื่องจากจังหวัดได้จัดงานส่งเสริม การท่องเที่ยวตลอดทั้งปี

- การจ้างงาน ภาวะการจ้างงานในตลาดแรงงานชะลอตัวลงเมื่อเทียบกับปีก่อน พิจารณาได้จากผู้มีงานทำตามระบบประกันสังคม เพิ่มขึ้นจากปีก่อนร้อยละ 5.0 ต่ำกว่าร้อยละ 10.2 ของปีก่อน

โครงสร้างเศรษฐกิจจังหวัดกาญจนบุรี ปี พ.ศ.2548 ขึ้นอยู่กับภาคการค้า การเกษตร และอุตสาหกรรม โดยภาคการค้ามีส่วนของผลิตภัณฑ์มวลรวมจังหวัด ร้อยละ 21.4 รองลงมา คือ ภาคการเกษตรมีส่วนร้อยละ 18.8 และภาคอุตสาหกรรมมีส่วนร้อยละ 18.4 (ตารางที่ 4.1) จากโครงสร้างนี้เมื่อเทียบกับระดับประเทศ แสดงให้เห็นว่าโครงสร้างเศรษฐกิจของจังหวัดล้า หลังกว่าโครงสร้างเศรษฐกิจของประเทศ เพราะเศรษฐกิจยังขึ้นอยู่กับภาคการเกษตร ซึ่งการผลิต สินค้าเกษตรสร้างรายได้ต่ำ ดังนั้น จึงควรมีการแปรรูปสินค้าเกษตร เพื่อสร้างมูลค่าเพิ่ม นั่นคือ เปลี่ยนโครงสร้างจากภาคการเกษตรเป็นภาคอุตสาหกรรม ในช่วงปี พ.ศ.2542-2548 โครงสร้าง เศรษฐกิจของจังหวัดต่ำกว่าโครงสร้างเศรษฐกิจของประเทศโดยดูจากค่า GPP ของทุกปีต่ำกว่า ค่าของ GDP ทุกปี ยกเว้นในปี พ.ศ.2545 มีค่าสูงที่สุดและมากกว่า GDP คือ 8.6 และ ค่าต่ำที่สุด อยู่ที่ -4.5 ในปี พ.ศ.2543 (ตารางที่ 4.3)

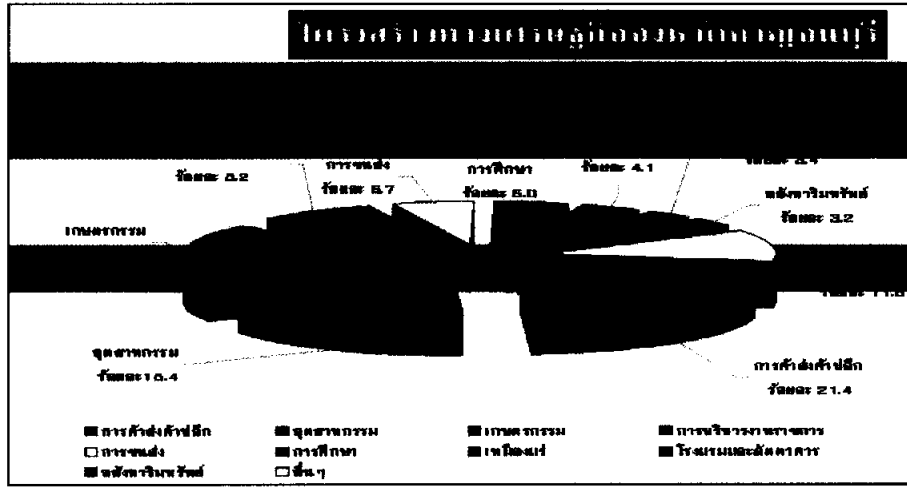

ภาพที่ 4.1 โครงสร้างทางเศรษฐกิจจังหวัดกาญจนบุรี

ที่มา : ชนวรรณ พลวิชัย (2549) “ทิศทางการเศรษฐกิจจังหวัดกาญจนบุรี” ใน เอกสารประกอบการบรรยาย ศูนย์พัฒนาเศรษฐกิจและธุรกิจ มหาวิทยาลัยหอการค้าไทย 8 สิงหาคม 2549

ตารางที่ 4.1 โครงสร้างเศรษฐกิจจังหวัดกาญจนบุรี ปี พ.ศ. 2541-2548 (ราคาประจำปี)

หน่วย : ร้อยละ

โครงสร้างเศรษฐกิจจังหวัดกาญจนบุรี ปี พ.ศ.2541-2548 (ราคาประจำปี)								
สาขาเศรษฐกิจ	2541	2542	2543	2544	2545	2546	2547	2548
การค้าส่งค้าปลีก	23.2	18.8	21.4	21.6	21.0	20.5	21.6	21.4
อุตสาหกรรม	19.8	23.2	19.4	14.6	21.3	21.7	18.6	18.4
เกษตรกรรม	14.6	13.4	14.7	19.2	14.9	17.1	18.0	18.8
การบริหารงานราชการ	6.3	6.7	7.8	8.2	8.3	8.0	8.3	8.2
การขนส่ง	8.6	9.2	7.5	6.8	6.3	5.4	6.1	5.7
การศึกษา	3.6	3.9	4.8	4.8	4.7	4.6	4.9	5.0
การเหมืองแร่	3.1	4.4	4.2	3.9	4.2	4.4	3.7	4.1
โรงแรมและภัตตาคาร	3.4	3.9	3.8	3.7	3.5	3.5	3.5	3.4
อสังหาริมทรัพย์	3.5	3.6	3.9	3.9	3.7	3.5	3.5	3.2
อื่น ๆ	13.9	12.8	12.5	13.3	12.0	11.2	11.8	11.8
GPP	100.0	100.0	100.0	100.0	100.0	100.0	100.0	100.0

ที่มา : ชนวรรณ พลวิชัย (2549) “ทิศทางการเศรษฐกิจจังหวัดกาญจนบุรี” ใน เอกสารประกอบการบรรยาย ศูนย์พัฒนาเศรษฐกิจและธุรกิจ มหาวิทยาลัยหอการค้าไทย 8 สิงหาคม 2549

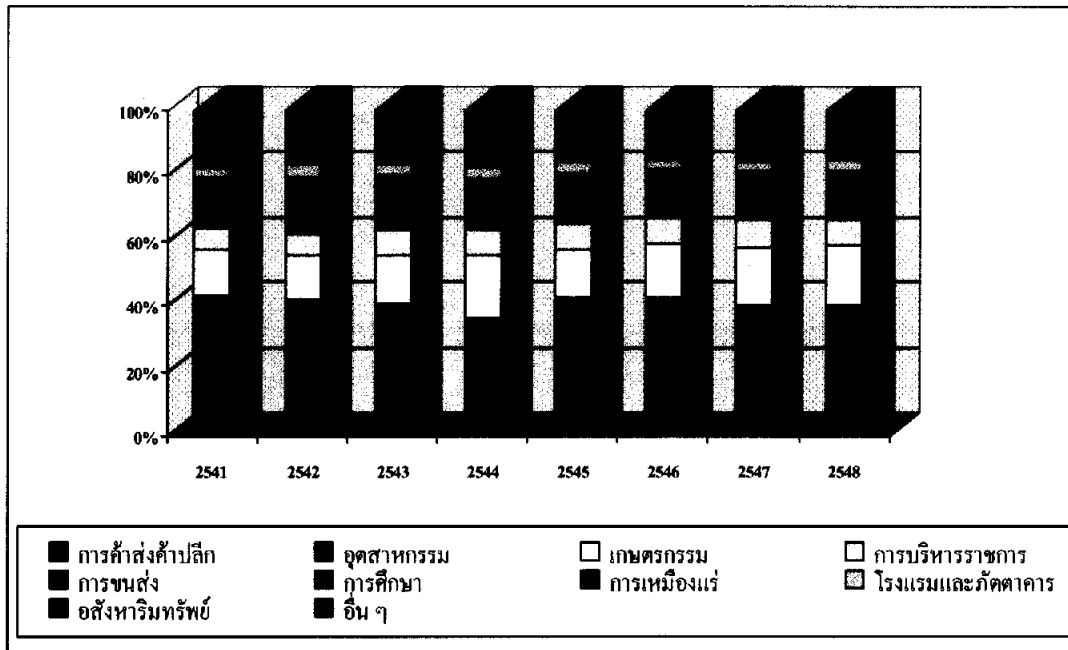

ภาพที่ 4.2 โครงสร้างเศรษฐกิจจังหวัดกาญจนบุรี ปี พ.ศ.2541-2548 (ราคาประจำปี)

ตารางที่ 4.2 โครงสร้างเศรษฐกิจจังหวัดกาญจนบุรี ปี พ.ศ.2541-2548 (ราคาคงที่)

หน่วย : ร้อยละ

โครงสร้างเศรษฐกิจจังหวัดกาญจนบุรี ปี พ.ศ.2541-2548 (ราคาคงที่)								
สาขาเศรษฐกิจ	2541	2542	2543	2544	2545	2546	2547	2548
การค้าส่งค้าปลีก	22.6	18.1	20.2	20.4	20.1	19.4	20.7	20.9
อุตสาหกรรม	20.4	23.8	19.5	16.0	20.7	22.1	20.3	20.5
เกษตรกรรม	14.5	14.6	17.2	19.4	16.7	18.1	17.3	15.8
การบริหารงานราชการ	5.1	5.2	5.9	6.3	6.1	5.7	5.6	5.5
การขนส่ง	9.0	9.5	7.8	7.8	7.4	7.0	7.6	7.5
การศึกษา	2.8	2.9	3.5	3.5	3.3	3.1	3.2	3.3
การเหมืองแร่	4.6	6.2	6.0	5.6	6.2	6.2	5.7	6.7
โรงแรมและภัตตาคาร	2.6	2.7	2.7	2.6	2.5	2.5	2.6	2.9
อสังหาริมทรัพย์	5.2	5.3	5.7	6.0	5.8	5.7	6.0	5.9
อื่น ๆ	13.2	11.7	11.5	12.3	11.2	10.3	11.0	11.3
GPP	100.0	100.0	100.0	100.0	100.0	100.0	100.0	100.0

ที่มา : ชนวรรณ พลวิชัย (2549) “ทิศทางเศรษฐกิจจังหวัดกาญจนบุรี” ใน เอกสารประกอบการบรรยาย ศูนย์พยากรณ์เศรษฐกิจและธุรกิจ มหาวิทยาลัยหอการค้าไทย 8 สิงหาคม 2549

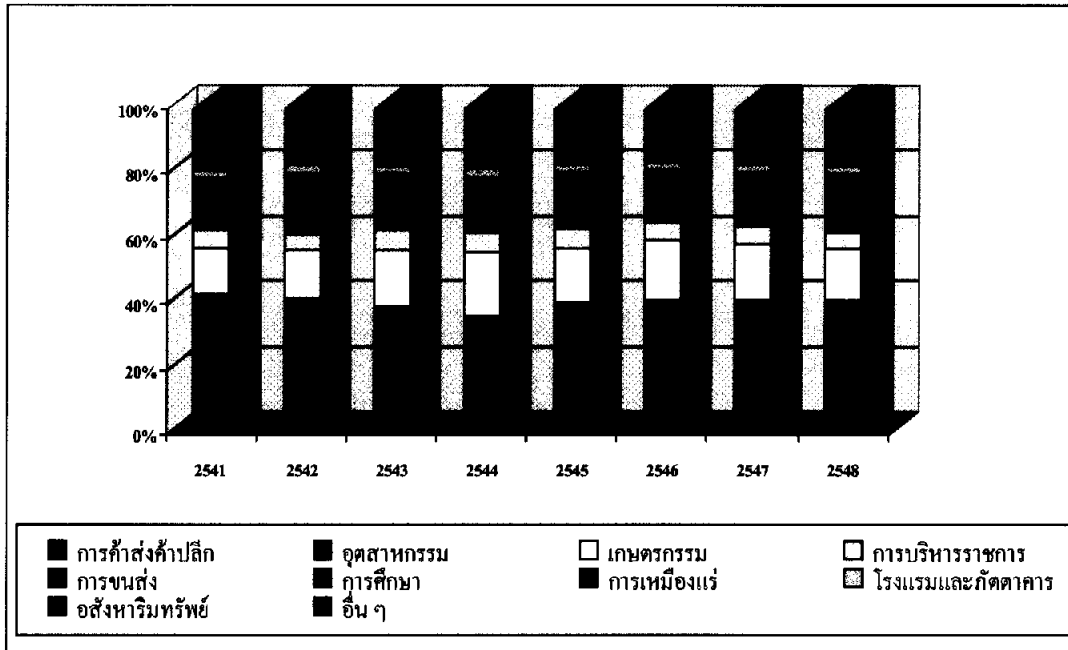

ภาพที่ 4.3 โครงสร้างเศรษฐกิจจังหวัดกาญจนบุรี ปี พ.ศ.2541-2548 (ราคาคงที่)

เมื่อพิจารณาจากโครงสร้างเศรษฐกิจของจังหวัดกาญจนบุรี การพัฒนาเศรษฐกิจของจังหวัด ควรจะเน้นพัฒนาในสิ่งที่มีความโดดเด่น และได้รับประโยชน์อย่างแท้จริง นั่นคือ ควรพัฒนาในภาคการค้า การเกษตร อุตสาหกรรม และการท่องเที่ยว

ตารางที่ 4.3 อัตราการเติบโตทางเศรษฐกิจของประเทศกับจังหวัดกาญจนบุรี

หน่วย : ร้อยละ

อัตราการเติบโตทางเศรษฐกิจของประเทศกับจังหวัดกาญจนบุรี							
	2542	2543	2544	2545	2546	2547	2548
GDP	4.5	4.7	2.2	5.3	7.0	6.2	4.5
GPP	0.6	-4.5	-3.0	8.6	5.3	-2.2	3.0

ที่มา : ธนวรรณ พลวิชัย (2549) “ทิศทางเศรษฐกิจจังหวัดกาญจนบุรี” ใน เอกสารประกอบการบรรยาย ศูนย์พยากรณ์เศรษฐกิจและธุรกิจ มหาวิทยาลัยหอการค้าไทย 8 สิงหาคม 2549

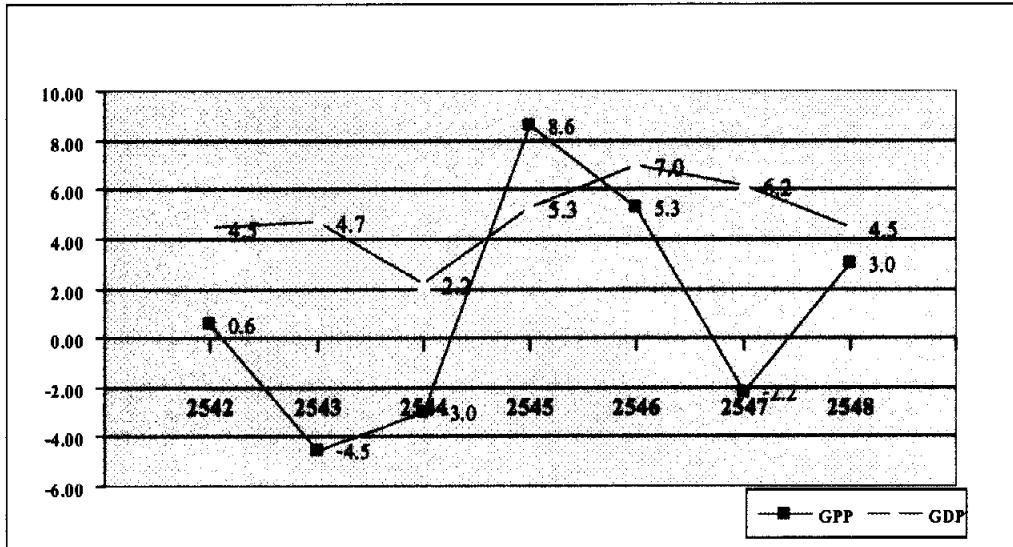

ภาพที่ 4.4 อัตราการเติบโตทางเศรษฐกิจของประเทศกับจังหวัดกาญจนบุรี

เศรษฐกิจของประเทศไม่ค่อยส่งผลกระทบต่อเศรษฐกิจของจังหวัด เนื่องจากเศรษฐกิจของประเทศขึ้นอยู่กับภาคอุตสาหกรรม ซึ่งอ่อนไหวต่อสถานการณ์เศรษฐกิจโลก แต่เศรษฐกิจของจังหวัดกาญจนบุรีขึ้นอยู่กับภาคการเกษตร ซึ่งไม่ค่อยได้รับผลกระทบจากราคาน้ำมันหรืออัตราดอกเบี้ยที่สูงขึ้น นั่นคือถึงแม้เศรษฐกิจของประเทศจะชะลอตัว เนื่องจากราคาน้ำมันที่สูงขึ้น แต่ภาคการเกษตรก็ไม่ได้รับผลกระทบมากนัก เศรษฐกิจของจังหวัดกาญจนบุรีจึงไม่ทรุดตามไปด้วย

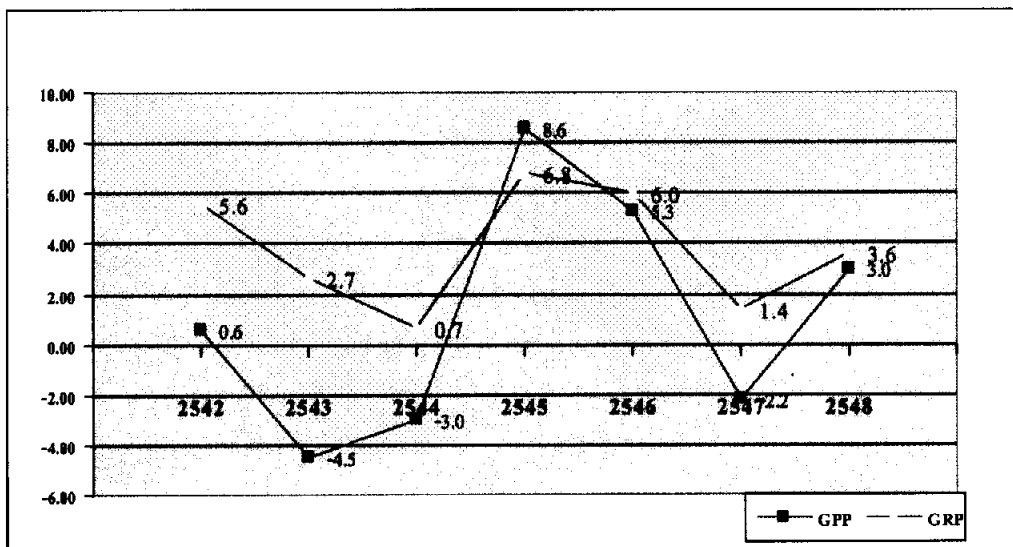

ภาพที่ 4.5 อัตราการเติบโตทางเศรษฐกิจของภาคตะวันตกกับจังหวัดกาญจนบุรี

จากการที่ตลาดสินค้าของกาญจนบุรี คือ จังหวัดในภาคตะวันตก และเศรษฐกิจกลุ่ม 4.1 ประกอบด้วย ราชบุรี สุพรรณบุรี นครปฐม และกาญจนบุรี ทำให้เศรษฐกิจของกาญจนบุรีจึงขึ้นอยู่กับเศรษฐกิจของจังหวัดเหล่านี้

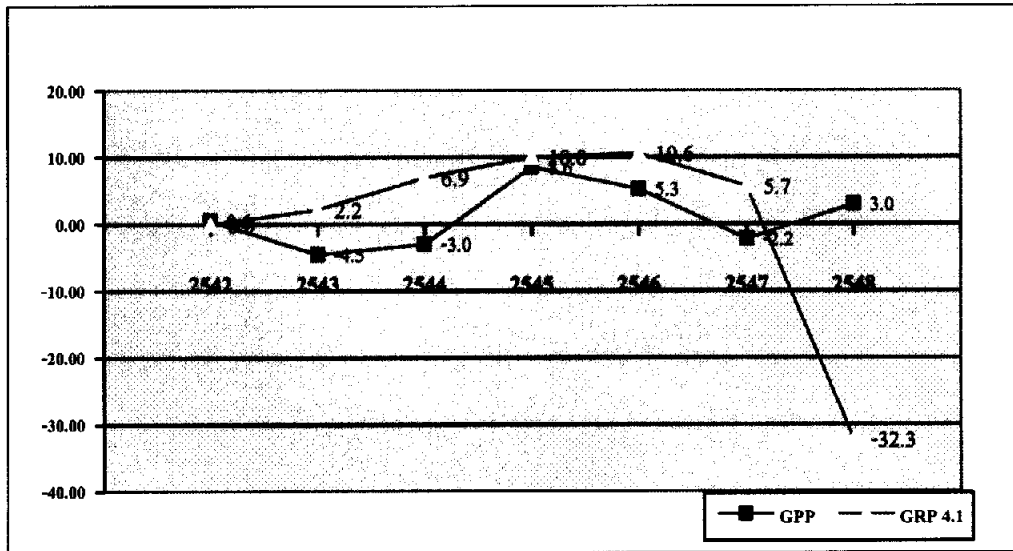

ภาพที่ 4.6 อัตราการเติบโตทางเศรษฐกิจของกลุ่ม 4.1 กับจังหวัดกาญจนบุรี

โครงสร้างเศรษฐกิจจังหวัดกาญจนบุรี ในปีพ.ศ.2548 มีภาคที่มีสัดส่วนรายได้ สูงอยู่ 3 ภาค ได้แก่ ภาคการค้ามีสัดส่วนรายได้สูงที่สุดร้อยละ 21.4 รองลงมาคือภาคเกษตรมีสัดส่วนร้อยละ 18.8 และภาคอุตสาหกรรมมีสัดส่วนร้อยละ 18.4 สำหรับการท่องเที่ยวมีสัดส่วนรายได้ร้อยละ 3.4 ซึ่งค่อนข้างน้อย

ข้อดีของเศรษฐกิจจังหวัดกาญจนบุรี คือ มีภาคเศรษฐกิจที่มีสัดส่วนรายได้สูงถึง 3 ภาค ได้แก่ ภาคการเกษตร ซึ่งไม่ได้รับผลกระทบจากสถานการณ์ราคาน้ำมันและอัตราดอกเบี้ยที่สูงขึ้น ภาคการค้า และอุตสาหกรรม ดังนั้น ไม่น่าจะมีเหตุการณ์ที่ทำให้เศรษฐกิจของจังหวัดกาญจนบุรีทรุดตัวอย่างรุนแรง เพราะมีความสมดุลของเศรษฐกิจตามแนวคิดเศรษฐกิจพอเพียง นั่นคือเลือกพัฒนาเพียงไม่กี่สาขาที่สามารถทำให้เศรษฐกิจดีได้

บทที่ 5

ผลการวิเคราะห์ข้อมูล

ในการวิจัยนี้เป็นการวิจัยโดยใช้ข้อมูลปฐมภูมิและข้อมูลทุติยภูมิ เก็บรวบรวมข้อมูลจากหน่วยงานที่เกี่ยวข้อง ซึ่งจะแบ่งผลการวิเคราะห์ออกเป็น 3 ส่วน คือ

ส่วนที่หนึ่ง ผลการวิเคราะห์กระบวนการจัดทำผลิตภัณฑ์มวลรวมจังหวัด ระหว่างการใช้อ้างอิงข้อมูลภาษีอากรและการใช้ข้อมูลจากคณะกรรมการจัดทำผลิตภัณฑ์มวลรวมจังหวัด เพื่อศึกษาวิธีการหามูลค่าเพิ่มว่าแตกต่างหรือเหมือนกันหรือไม่ วิเคราะห์ความแตกต่างของผลการจัดทำในประเด็นต่าง ๆ ได้แก่ วิธีการคำนวณ มูลค่าการผลิต ค่าใช้จ่ายขั้นกลาง และแหล่งที่มาของข้อมูล

ส่วนที่สอง ผลการวิเคราะห์เปรียบเทียบข้อมูลจากการจัดทำผลิตภัณฑ์มวลรวมจังหวัด ระหว่างการใช้อ้างอิงข้อมูลภาษีอากรและการใช้ข้อมูลจากคณะกรรมการจัดทำผลิตภัณฑ์มวลรวมจังหวัด เพื่อวิเคราะห์และตรวจสอบผล สรุปผลรายสาขาและในภาพรวม ทั้งราคาประจำปีและราคาคงที่ โครงสร้างผลิตภัณฑ์มวลรวมจังหวัด อัตราการเติบโตของผลิตภัณฑ์มวลรวมจังหวัด และดัชนีราคาผลิตภัณฑ์มวลรวมจังหวัด

ส่วนที่สาม ผลการวิเคราะห์เปรียบเทียบข้อดี ข้อจำกัด อุปสรรคและข้อเสนอแนะการจัดทำข้อมูลผลิตภัณฑ์มวลรวมจังหวัด

1. ผลการวิเคราะห์กระบวนการจัดทำผลิตภัณฑ์มวลรวมจังหวัดกาญจนบุรี ระหว่างการใช้อ้างอิงข้อมูลภาษีอากรและการใช้ข้อมูลจากคณะกรรมการจัดทำผลิตภัณฑ์มวลรวมจังหวัด

ผลการวิเคราะห์กระบวนการจัดทำผลิตภัณฑ์มวลรวมจังหวัดกาญจนบุรีทั้ง 2 วิธี ครอบคลุม 16 สาขาการผลิต โดยแยกเป็นประเด็นต่าง ๆ คือ ผลการเปรียบเทียบกรอบแนวคิดและวิธีการคำนวณ ซึ่งประกอบด้วยสาระสำคัญ คือ วิธีการคำนวณ มูลค่าการผลิต ค่าใช้จ่ายขั้นกลาง และแหล่งที่มาของข้อมูล และผลการเปรียบเทียบขั้นตอนการดำเนินการจัดทำผลิตภัณฑ์มวลรวมจังหวัด ดังนี้

1.1 ผลการเปรียบเทียบกรอบแนวคิดและวิธีการคำนวณ

1.1.1 วิธีการคำนวณ มูลค่าการผลิต ค่าใช้จ่ายชั้นกลาง

1) ข้อมูลจากคณะกรรมการจัดทำผลิตภัณฑ์มวลรวมจังหวัด ครอบคลุมทั้งในส่วนกิจกรรมการผลิตของภาคเอกชนในสาขาเกษตรกรรม และสาขาอื่น ๆ ทุกสาขา รวมทั้งกิจกรรมในสาขาบริการของภาครัฐ โดยมีวิธีการคำนวณหามูลค่าเพิ่มของกิจกรรมการผลิต 16 สาขา ดังนี้

วิธีที่ 1 มูลค่าเพิ่ม = มูลค่าการผลิต – ค่าใช้จ่ายชั้นกลาง

มูลค่าการผลิต คำนวณหาได้ 2 แนวทาง คือ ปริมาณการผลิตคูณด้วยราคาราคาผู้ผลิตหรือรายได้จากการดำเนินงาน

- ปริมาณการผลิต คือ ปริมาณผลผลิตเป็นสินค้าที่จับต้องได้ การนับหน่วยปริมาณการผลิตตามมาตรฐานสากลในรอบปีปฏิทิน(1 ม.ค.-31 ธ.ค.)

- ราคาผลผลิต คือ ราคาสินค้าที่ขาย ณ ราคาหน้าฟาร์ม ซึ่งเป็นราคาที่ไม่รวมค่าขนส่งสินค้าจากฟาร์มไปยังผู้ซื้อและค่าการตลาด

- รายได้จากการดำเนินงาน หมายถึง รายรับจากการจำหน่ายสินค้า และรายได้อื่น ๆ เช่น การให้เช่าสถานที่ รายได้จากค่าธรรมเนียมการขาย เงินประกันสินค้า รายได้จากค่าบริการ

ค่าใช้จ่ายชั้นกลาง หมายถึง ค่าใช้จ่ายซื้อสินค้าและบริการมาใช้ในขบวนการผลิต และใช้หมดสิ้นไปภายใน 1 ปี ซึ่งสินค้าเหล่านี้ได้ผ่านขบวนการผลิตจากผู้ผลิตรายอื่นมาแล้ว ค่าน้ำประปา ค่าไฟฟ้า ค่าโทรศัพท์ ค่าวัสดุใช้สอย ค่าอาหาร ค่าวัสดุงานครัว ค่าเครื่องเขียนแบบพิมพ์ ค่าใช้จ่ายสำนักงาน ฯลฯ

กิจกรรมการผลิตภาคเอกชนใช้รูปแบบการคำนวณวิธีนี้ จำนวน 9 สาขา ประกอบด้วยสาขาต่าง ๆ ดังนี้

- (1) สาขาเกษตรกรรม การล่าสัตว์ และการป่าไม้
- (2) สาขาประมง
- (3) สาขาการทำเหมืองแร่และข่อยหิน
- (4) สาขาอุตสาหกรรม
- (5) สาขาการก่อสร้าง
- (6) สาขาการขายส่ง การขายปลีก การซ่อมแซมยานยนต์
- (7) สาขาโรงแรมและภัตตาคาร
- (8) สาขาตัวกลางทางการเงิน

(9) สาขาบริการด้านอสังหาริมทรัพย์ การให้เช่า และบริการทางธุรกิจ
วิธีที่ 2 มูลค่าเพิ่ม = เงินเดือนค่าจ้างพนักงาน (รวมค่าสวัสดิการ)+

ค่าเสื่อมราคา

- เงินเดือนค่าจ้างพนักงาน(รวมค่าสวัสดิการ) หมายถึง ค่าตอบแทนที่รัฐบาลจ่ายให้แก่ข้าราชการและลูกจ้าง ประกอบด้วย เงินเดือน ค่าจ้าง ส่วนที่รัฐจ่าย สมทบเข้า กบข. กบพ. บต. กสจ. เงินบำเหน็จและบำนาญทั้งหมดที่ได้รับ ค่าตอบแทน ค่าล่วงเวลา ค่าครองชีพ ค่ารักษาพยาบาล และค่าตอบแทนที่เป็นสิ่งของและบริการ เช่น บ้านพักที่ข้าราชการอยู่อาศัยฟรีพร้อมครอบครัว

- ค่าเสื่อมราคาทรัพย์สิน หมายถึง ค่าเสื่อมราคาของทรัพย์สินของหน่วยงานที่อยู่ในคู่มือรวมการคำนวณนี้ ซึ่งเป็นค่าเสื่อมราคาตามระบบบัญชีประชาชาติ มิใช่ค่าเสื่อมราคาตามบัญชีการเงิน

กิจกรรมการผลิตภาครัฐใช้รูปแบบการคำนวณวิธีนี้ จำนวน 2 สาขา ประกอบด้วยสาขาต่าง ๆ ดังนี้

- (1) สาขาการบริหารราชการและการป้องกันประเทศฯ
- (2) สาขาลูกจ้างในครัวเรือนส่วนบุคคล

วิธีที่ 3 มูลค่าเพิ่ม = วิธีที่ 1 + วิธีที่ 2

กิจกรรมการผลิตที่ใช้รูปแบบการคำนวณวิธีนี้ จำนวน 5 สาขา ประกอบด้วยสาขาต่าง ๆ ดังนี้

- (1) สาขาไฟฟ้า ประปา และโรงแยกก๊าซ
- (2) สาขาการขนส่งและสถานที่เก็บสินค้า และการคมนาคม
- (3) สาขาการศึกษา
- (4) สาขาบริการด้านสุขภาพและสังคมสงเคราะห์
- (5) สาขาการให้บริการด้านชุมชน สังคมและบริการส่วนบุคคลอื่น ๆ

2) **ข้อมูลฐานข้อมูลภาษีอากร** ครอบคลุมเฉพาะในส่วนกิจกรรมการผลิตที่ดำเนินการโดยผู้ประกอบการภาคเอกชนเท่านั้น กิจกรรมการผลิตในสาขาเกษตรกรรมฯ สาขาประมง ส่วนใหญ่ไม่มีข้อมูลในฐานภาษีอากร สาขาก่อสร้างไม่สามารถเทียบรหัสกิจกรรมได้นอกจากนี้ไม่สามารถคำนวณมูลค่าเพิ่มในสาขาที่เกี่ยวกับภาครัฐ การคำนวณหามูลค่าการผลิตโดยใช้ฐานภาษีอากรนั้น สามารถหาได้วิธีเดียว คือ

วิธีที่ 1 มูลค่าเพิ่ม = รายได้จากการดำเนินงาน – ค่าใช้จ่ายขั้นกลาง

- รายได้จากการดำเนินงาน สามารถหารายได้โดยคำนวณจากแบบ
แสดงรายการภาษีเงินได้

(1) ในกรณีที่ผู้ประกอบการเป็นนิติบุคคล ซึ่งต้องแจ้งรายได้ในการผลิต
โดยละเอียด จึงสามารถนำข้อมูลรายได้จากแบบ ภ.ง.ด.50 มาใช้คำนวณค่า GO ได้

(2) ในกรณีที่ผู้ประกอบการเป็นบุคคลธรรมดา สามารถนำรายได้ของ
บุคคลธรรมดาจากแบบ ภ.ง.ด.90

(3) ส่วนภาษีมูลค่าเพิ่ม สามารถหารายได้โดยใช้วิธีรวมข้อมูลยอดขาย
รวมทั้งปี จากแบบ ภ.พ. 30 ตั้งแต่เดือน ม.ค.ถึง ธ.ค. ในแต่ละปี

- ค่าใช้จ่ายขั้นกลาง สามารถหาค่าใช้จ่ายขั้นกลางโดยคำนวณจากแบบ
แสดงรายการภาษีเงินได้

(1) ในกรณีที่ผู้ประกอบการเป็นนิติบุคคล ซึ่งต้องแจ้งค่าใช้จ่ายในการ
ผลิตโดยละเอียด จึงสามารถนำข้อมูลค่าใช้จ่ายขั้นกลางจากแบบ ภ.ง.ด.50 มาใช้คำนวณค่า IC/GO
ได้

(2) ในกรณีที่ผู้ประกอบการเป็นบุคคลธรรมดา เนื่องจากไม่มี
รายละเอียดข้อมูลค่าใช้จ่ายในการผลิตในแบบ ภ.ง.ด. 90 จึงใช้วิธีหักค่าใช้จ่ายแบบเหมาจ่าย ร้อยละ
50 ของรายได้ นำมาใช้คำนวณค่าใช้จ่ายขั้นกลางในการจัดทำผลิตภัณฑ์มวลรวมจังหวัด

(3) ส่วนภาษีมูลค่าเพิ่ม สามารถรวบรวมข้อมูลค่าใช้จ่ายขั้นกลางใช้วิธี
รวมยอดซื้อที่มีสิทธินำภาษีซื้อมาหักในการคำนวณภาษีเดือนนี้ จากแบบ ภ.พ.30 ตั้งแต่เดือน ม.ค.
ถึง ธ.ค. ในแต่ละปี

1.1.2 แหล่งที่มาของข้อมูลจากคณะกรรมการจัดทำผลิตภัณฑ์มวลรวมจังหวัด

จำนวน 16 สาขาการผลิต ซึ่งประกอบด้วย

- 1) สาขาสาขาการเกษตรกรรม การล่าสัตว์ และการป่าไม้
- 2) สาขาการประมง
- 3) สาขาการทำเหมืองแร่ และเหมืองหิน
- 4) สาขาการอุตสาหกรรม
- 5) สาขาการไฟฟ้า ประปา และ โรงแยกก๊าซ
- 6) สาขาการก่อสร้าง
- 7) สาขาการขายส่ง การขายปลีก การซ่อมยานยนต์ ฯ
- 8) สาขาโรงแรมและภัตตาคาร

- 9) สาขาการขนส่ง สถานที่เก็บสินค้า และการคมนาคม
- 10) สาขาตัวกลางทางการเงิน
- 11) สาขาบริการด้านธุรกิจอสังหาริมทรัพย์ การให้เช่า ฯ
- 12) สาขาการบริหารราชการแผ่นดิน การป้องกันประเทศ ฯ
- 13) สาขาการศึกษา
- 14) สาขาการบริการสุขภาพ และงานสังคมสงเคราะห์
- 15) สาขาการบริการชุมชน สังคม และส่วนบุคคล
- 16) สาขาถูกจ้างในครัวเรือนส่วนบุคคล

โดยแหล่งที่มาข้อมูลของแต่ละสาขาการผลิต มีรายละเอียดดังนี้

1) สาขาเกษตรกรรม การล่าสัตว์ และการป่าไม้

รายการข้อมูล	แหล่งข้อมูล
1. การเพาะปลูกพืช	
1.1. ข้อมูลประชากร (N)	- ทะเบียนเกษตรกร และสำนักงานสถิติจังหวัด
1.2. ปริมาณการผลิตพืชและราคาที่ยขายได้	- สำนักงานเกษตรจังหวัด
1.3. ค่าใช้จ่ายขั้นกลาง	- สํารวจจากเกษตรกร โดยวิธีสุ่มตัวอย่าง
2. การเลี้ยงปศุสัตว์	
2.1 ปริมาณโค กระบือ สุกร อาชญาบัตร ปริมาณฆ่าจริง การส่งออก นำเข้า	- สำนักงานปศุสัตว์จังหวัด
- ผลผลิตสัตว์อื่น ๆ และผลิตภัณฑ์ จากสัตว์ชนิดต่าง ๆ	- สำนักงานปศุสัตว์จังหวัด
- ราคาที่เกษตรกรขายได้	- สำนักงานปศุสัตว์จังหวัด สำนักงานพาณิชย์จังหวัด
2.2 ค่าใช้จ่ายขั้นกลาง	- สํารวจจากเกษตรกรผู้เลี้ยงโดยตรง
3. การป่าไม้	
3.1 ปริมาณไม้ท่อน ปริมาณฟืน ปริมาณ ถ่าน ปริมาณของป่าชนิดต่าง ๆ	- สำนักงานป่าไม้จังหวัด
3.2 ค่าใช้จ่ายขั้นกลางในการผลิต	- สํารวจผู้ประกอบการ โดยตรง
4. การบริการการเกษตร	
4.1 พื้นที่เพาะปลูกพืชแต่ละชนิด	- สำนักงานเกษตรจังหวัด
- มูลค่าการรับจ้างนวดข้าว สีข้าว โทค ด้วยเครื่องจักรและอัตราค่าจ้างสี	- สำนักงานเกษตรจังหวัด
4.2 ค่าใช้จ่ายขั้นกลางในการผลิต	- สํารวจผู้ประกอบการ โดยตรง

2) สาขาประมง

รายการข้อมูล	แหล่งข้อมูล
1. การประมง	
1.1. ข้อมูลประชากร (N)	- สำนักงานสถิติจังหวัด
1.2. ปริมาณการผลิต	- สำนักงานประมงจังหวัด - สํารวจจากชาวประมง โดยวิธีสุ่มตัวอย่าง
1.3. ราคา ณ แหล่งผลิต	- สํารวจจากชาวประมง โดยวิธีสุ่มตัวอย่าง
1.4. ค่าใช้จ่ายขั้นกลาง	- สํารวจจากชาวประมง โดยวิธีสุ่มตัวอย่าง

3) สาขาการทำเหมืองแร่และย่อยหิน

รายการข้อมูล	แหล่งข้อมูล
1. แร่ต่าง ๆ	
1.1. ข้อมูลประชากร (N)	- สำนักงานสถิติจังหวัด
1.2. ปริมาณการผลิต	- สำนักงานอุตสาหกรรมจังหวัด - สำนักงานทรัพยากรธรรมชาติและสิ่งแวดล้อม - สํารวจผู้ประกอบการ โดยตรง
1.3. ราคา ณ ปากเหมือง	- สํารวจผู้ประกอบการ โดยตรง
1.4. ค่าใช้จ่ายขั้นกลาง	- สํารวจผู้ประกอบการ โดยตรง

4) สาขาอุตสาหกรรม

รายการข้อมูล	แหล่งข้อมูล
1. อุตสาหกรรมทั่วไป	
1.1 มูลค่าการผลิต	- สำนักงานสรรพากรพื้นที่ - สำนักงานสรรพสามิตพื้นที่ - จัดเก็บข้อมูลจากผู้ประกอบการโดยตรง
1.2 ค่าใช้จ่ายขั้นกลาง	- สำนักงานพัฒนาธุรกิจการค้าจังหวัด - จัดเก็บข้อมูลจากผู้ประกอบการโดยตรง
1.3 ราคา ณ แหล่งผลิต	- สำนักงานพาณิชย์จังหวัด - จัดเก็บข้อมูลจากผู้ประกอบการโดยตรง
2. อุตสาหกรรมโรงสีข้าว	
2.1 มูลค่าการผลิต	- สำนักงานเกษตรจังหวัด - จัดเก็บข้อมูลจากผู้ประกอบการโดยตรง
2.2 ค่าใช้จ่ายขั้นกลาง	- จัดเก็บข้อมูลจากผู้ประกอบการโดยตรง
2.3 ราคา ณ แหล่งผลิต	- สำนักงานพาณิชย์จังหวัด - จัดเก็บข้อมูลจากผู้ประกอบการโดยตรง
3. อุตสาหกรรมที่เป็นสินค้าหนึ่งตำบลหนึ่งผลิตภัณฑ์ (One Tambon One Product หรือ OTOP)	
3.1 มูลค่าการผลิต	- สำนักงานพัฒนาชุมชนจังหวัด - จัดเก็บข้อมูลจากผู้ประกอบการโดยตรง
3.2 ค่าใช้จ่ายขั้นกลาง	- จัดเก็บข้อมูลจากผู้ประกอบการโดยตรง
3.3 ราคา ณ แหล่งผลิต	- สำนักงานพาณิชย์จังหวัด - จัดเก็บข้อมูลจากผู้ประกอบการโดยตรง
4. อุตสาหกรรมในครัวเรือนที่ไม่ใช่สินค้าหนึ่งตำบลหนึ่งผลิตภัณฑ์	
4.1 มูลค่าการผลิต	- สำนักงานสรรพากรพื้นที่ - จัดเก็บข้อมูลจากผู้ประกอบการโดยตรง
4.2 ค่าใช้จ่ายขั้นกลาง	- จัดเก็บข้อมูลจากผู้ประกอบการโดยตรง
4.3 ราคา ณ แหล่งผลิต	- สำนักงานพาณิชย์จังหวัด - จัดเก็บข้อมูลจากผู้ประกอบการโดยตรง

5) สาขาการไฟฟ้า ประปา และ โรงแยกก๊าซ

รายการข้อมูล	แหล่งข้อมูล
1. การไฟฟ้าฝ่ายผลิต (กฟผ)	
1.1. ข้อมูลประชากร (N)	- สำนักงานสถิติจังหวัด
1.2. เงินเดือน ค่าจ้าง และค่าสวัสดิการ ที่จ่ายให้กับพนักงานที่ปฏิบัติงาน ในพื้นที่จังหวัด	- การไฟฟ้าฝ่ายผลิต เขื่อนศรีนครินทร์
1.3. ค่าใช้จ่ายขั้นกลาง	- การไฟฟ้าฝ่ายผลิต เขื่อนศรีนครินทร์
2. การไฟฟ้าส่วนภูมิภาค (กฟภ)	- การไฟฟ้าฝ่ายผลิต เขื่อนศรีนครินทร์
2.1 ปริมาณกระแสไฟฟ้าที่จำหน่าย ค่าไฟฟ้าเฉลี่ย รายได้จากการ จำหน่ายกระแสไฟฟ้า รายได้อื่น ๆ	- สำนักงานไฟฟ้าจังหวัด
2.2 ค่าใช้จ่ายขั้นกลางในการผลิต	- การไฟฟ้าฝ่ายผลิต เขื่อนศรีนครินทร์
3. การผลิตไฟฟ้าของเอกชน	
3.1 ปริมาณกระแสไฟฟ้าที่จำหน่าย ค่าไฟฟ้าเฉลี่ย รายได้จากการ จำหน่ายกระแสไฟฟ้า รายได้อื่น ๆ	- สํารวจผู้ผลิตไฟฟ้าเอกชนโดยตรง
3.2 ค่าใช้จ่ายขั้นกลางในการผลิต	- สํารวจผู้ผลิตไฟฟ้าเอกชนโดยตรง
4. การประปาส่วนภูมิภาค (กปภ)	
4.1 ปริมาณน้ำประปาที่ผลิตได้ ราคาที่ จำหน่าย มูลค่าผลผลิต ค่าใช้จ่าย ขั้นกลางในการผลิต	- สำนักงานประปาจังหวัด - สํารวจผู้ผลิตประปาเอกชนโดยตรง - สำนักงานประปาเทศบาล อบต. - กรมทรัพยากรน้ำบาดาล กระทรวงทรัพยากรธรรมชาติและ สิ่งแวดล้อม
4.2 ปริมาณน้ำจากบ่อน้ำบาดาล	
5. โรงแยกก๊าซธรรมชาติ	
5.1 ปริมาณก๊าซที่แยก ราคา และมูลค่า	- โรงแยกก๊าซโดยตรง

6) สาขาการก่อสร้าง

รายการข้อมูล	แหล่งข้อมูล
1. การก่อสร้างที่เอกชนเป็นเจ้าของ	
1.1 ข้อมูลประชากร (N)	- สำนักงานสถิติจังหวัด
1.2 พื้นที่การขออนุญาตปลูกสร้างอาคาร และสิ่งก่อสร้างจำแนกตามประเภท สิ่งก่อสร้าง	- สำนักงานโยธาธิการและผังเมืองจังหวัด - ข้อมูลจากองค์กรปกครองส่วนท้องถิ่น (เทศบาล อบจ. อบต.)
1.3 ราคาก่อสร้างต่อตารางเมตร	- ข้อมูลจากการประมาณราคากลาง
2. การก่อสร้างที่หน่วยงานของรัฐเป็นเจ้าของ	
2.1 มูลค่าการก่อสร้างตามที่หน่วยงาน เบิกจ่ายจริง	- สำนักงานโยธาธิการและผังเมืองจังหวัด - ข้อมูลจากองค์กรปกครองส่วนท้องถิ่น (เทศบาล, อบจ., อบต.)
2.2 ค่าใช้จ่ายขั้นกลาง	- ข้อมูลจากการประมาณราคากลาง

7) สาขาการขายส่ง การขายปลีก การซ่อมแซมยานยนต์

รายการข้อมูล	แหล่งข้อมูล
1. การขายส่ง การขายปลีก	
1.1 ข้อมูลประชากร (N)	- สำนักงานสรรพากรพื้นที่ สำนักงานสถิติจังหวัด
1.2 รายได้จากการดำเนินงาน	- สำนักงานสรรพากรพื้นที่
1.3 ค่าใช้จ่ายขั้นกลาง	- สำนักงานสรรพากรพื้นที่

8) สาขาโรงแรม และภัตตาคาร

รายการข้อมูล	แหล่งข้อมูล
1. สาขาโรงแรมและภัตตาคาร	
1.1 ข้อมูลประชากร (N)	- สำนักงานสรรพากรพื้นที่ สำนักงานสถิติจังหวัด
1.2 รายได้จากการดำเนินการ	- สำนักงานสรรพากรพื้นที่ - สํารวจผู้ประกอบการโดยตรง
1.3 ค่าใช้จ่ายขั้นกลาง	- สำนักงานสรรพากรพื้นที่ - สํารวจผู้ประกอบการโดยตรง

9) สาขาการขนส่ง สถานที่เก็บสินค้าและการคมนาคม

รายการข้อมูล	แหล่งข้อมูล
1. สาขาการขนส่งและคมนาคม	
1.1 ข้อมูลประชากร (N)	- สำนักงานสถิติจังหวัด
1.2 รายได้จากการดำเนินงาน	- สำนักงานขนส่งจังหวัด - ตำรวจผู้ประกอบการ โดยตรง
1.3 ค่าใช้จ่ายขั้นกลาง	- สำนักงานขนส่งจังหวัด - ตำรวจผู้ประกอบการ โดยตรง

10) สาขาตัวกลางทางการเงิน

รายการข้อมูล	แหล่งข้อมูล
1. สถาบันการเงินและโรงรับจำนำ	
1.1 ข้อมูลประชากร (N)	- สำนักงานสถิติจังหวัด
1.2 รายได้จากการดำเนินงาน	- ตำรวจผู้ประกอบการ โดยตรง
1.3 ค่าใช้จ่ายขั้นกลาง	- ตำรวจผู้ประกอบการ โดยตรง
2. ประกันภัย	
2.1 ข้อมูลประชากร (N)	- สำนักงานสถิติจังหวัด สำนักงานสรรพากรพื้นที่
2.2 รายได้จากการดำเนินการ	- สำนักงานสรรพากรพื้นที่ - ตำรวจผู้ประกอบการ โดยตรง
2.3 ค่าใช้จ่ายขั้นกลาง	- สำนักงานสรรพากรพื้นที่ - ตำรวจผู้ประกอบการ โดยตรง

11) สาขาบริการด้านอสังหาริมทรัพย์ การให้เช่าและบริการทางธุรกิจ

รายการข้อมูล	แหล่งข้อมูล
1. สาขาอสังหาริมทรัพย์	
1.1 ข้อมูลประชากร (N)	- สำนักงานสถิติจังหวัด
1.2 รายได้จากการดำเนินงาน	- สำนักงานสรรพากรพื้นที่ - สำนักงานพัฒนาธุรกิจการค้าจังหวัด - สำนักงานสถิติจังหวัด
1.3 ค่าใช้จ่ายขั้นกลาง	- สำนักงานพัฒนาธุรกิจการค้าจังหวัด - สำนักงานสรรพากรพื้นที่ - สำนักงานสถิติจังหวัด

12) สาขาบริหารราชการและการป้องกันประเทศ รวมทั้งการประกันสังคม

ภาคบังคับ

รายการข้อมูล	แหล่งข้อมูล
1. สาขาบริหารราชการ	
1.1 ข้อมูลประชากร (N)	- องค์กรปกครองส่วนท้องถิ่น (เทศบาล อบจ. อบต.)
1.2 ข้อมูลค่าตอบแทนแรงงาน และข้อมูลอื่น ๆ	- องค์กรปกครองส่วนท้องถิ่น (เทศบาล อบจ. อบต.) - สำนักงานคลังจังหวัด - ข้อมูลการจัดเก็บจากส่วนกลาง

13) สาขาการศึกษา

รายการข้อมูล	แหล่งข้อมูล
1. การศึกษาเอกชน	
1.1 ข้อมูลประชากร (N)	- สำนักงานพื้นที่การศึกษาเขต 1 2 3 จังหวัดกาญจนบุรี
1.2 อัตราค่าเล่าเรียน ค่าธรรมเนียม เงินเดือน ค่าจ้าง ค่าตอบแทนที่จังหวัด จ่ายให้แก่ครู อาจารย์ เจ้าหน้าที่	- สถาบันการศึกษา มหาวิทยาลัยราชภัฏกาญจนบุรี - สำนักงานคลังจังหวัด - องค์กรปกครองส่วนท้องถิ่น(เทศบาล อบจ. อบต.)
1.3 ค่าใช้จ่ายชั้นกลาง	- สำนักงานพื้นที่การศึกษาเขต 1 2 3 จังหวัดกาญจนบุรี - สถาบันการศึกษา มหาวิทยาลัยราชภัฏกาญจนบุรี
2. การศึกษาของรัฐบาล	
2.1 รายจ่ายจริงในหมวดเงินเดือน ค่าจ้าง ค่าตอบแทนที่จังหวัดจ่ายให้แก่ครู อาจารย์ เจ้าหน้าที่ทุกระดับ	- สำนักงานคลังจังหวัด - องค์กรปกครองส่วนท้องถิ่น(เทศบาล อบจ. อบต.) - สถาบันการศึกษา มหาวิทยาลัยราชภัฏกาญจนบุรี

14) สาขาบริการด้านสุขภาพและงานสังคมสงเคราะห์

รายการข้อมูล	แหล่งข้อมูล
1. สถานบริการด้านสาธารณสุขภาครัฐบาล	
1.1 ข้อมูลประชากร (N)	- สำนักงานสาธารณสุขจังหวัด
1.2 รายจ่ายจริงในหมวดเงินเดือนค่าจ้าง	- สำนักงานคลังจังหวัด
ค่าตอบแทนที่จังหวัดจ่ายให้	- สำนักงานสาธารณสุขจังหวัด โรงพยาบาล สถานีอนามัย
2. บริการด้านสังคมสงเคราะห์	
2.1 รายได้จากการดำเนินงาน	- สถานสงเคราะห์ สถานพินิจและคุ้มครองเด็ก
2.2 ค่าใช้จ่ายขั้นกลาง	- สถานสงเคราะห์ สถานพินิจและคุ้มครองเด็ก
3. สถานบริการด้านสาธารณสุขและบริการด้านสังคมสงเคราะห์ภาคเอกชน	
3.1 รายได้จากการดำเนินงาน	- สำนักงานสรรพากรพื้นที่
	- โรงพยาบาลเอกชน คลินิกเอกชน
	สำนักงานทางการแพทย์
	- โรงพยาบาลสัตว์ สถานรับเลี้ยงเด็กเอกชน
3.2 ค่าใช้จ่ายขั้นกลาง	- สำนักงานสรรพากรพื้นที่
	- โรงพยาบาลเอกชน คลินิกเอกชน
	สำนักงานทางการแพทย์
	- โรงพยาบาลสัตว์ สถานรับเลี้ยงเด็กเอกชน

15) สาขาการบริการชุมชน สังคมและบริการส่วนบุคคลอื่น ๆ

รายการข้อมูล	แหล่งข้อมูล
1. สาขาบริการชุมชน สังคมของเอกชน	
1.1 ข้อมูลประชากร (N)	- สำนักงานทะเบียนจังหวัด
1.2 รายได้จากการดำเนินงาน	- สำนักงานสถิติจังหวัด - สำนักงานสรรพากรพื้นที่ - สํารวจผู้ประกอบการ โดยตรง
1.3 ค่าใช้จ่ายชั้นกลาง	- สำนักงานสถิติจังหวัด - สำนักงานสรรพากรพื้นที่ - สํารวจผู้ประกอบการ โดยตรง
2. สาขาบริการชุมชน สังคมของเอกชน ที่เป็นหน่วยงานของรัฐบาล และองค์กร ที่ไม่แสวงหากำไร	
2.1 อัตราเงินเดือน ค่าจ้าง ค่าตอบแทน ที่รัฐบาลหรือองค์กรไม่แสวงหากำไร จ่ายให้	- สำนักงานคลังจังหวัด

16) สาขาธุรกิจงานในครัวเรือนส่วนบุคคล

รายการข้อมูล	แหล่งข้อมูล
1. สาขาธุรกิจงานในครัวเรือนฯ	
1.1 ข้อมูลประชากร (N)	- สำนักงานสถิติจังหวัด
1.2 รายได้รวม	- สำนักงานแรงงานจังหวัด - สํารวจผู้ประกอบการ โดยตรง
1.3 ค่าใช้จ่ายชั้นกลาง	- สำนักงานแรงงานจังหวัด - สํารวจผู้ประกอบการ โดยตรง

1.1.3 แหล่งที่มาของข้อมูลจากฐานภาษีอากร จำนวน 16 สาขาการผลิต

รายการข้อมูล	แหล่งข้อมูล
สาขาการผลิตทั้ง 16 สาขา	
1. ข้อมูลประชากร (N)	- สำนักงานสรรพากรพื้นที่กาญจนบุรี
2. ข้อมูลรายได้รวม (GO)	- สำนักงานสรรพากรพื้นที่กาญจนบุรี
3. ข้อมูลค่าใช้จ่ายชั้นกลาง (IC)	- สำนักงานสรรพากรพื้นที่กาญจนบุรี

การใช้ฐานภาษีอากร สามารถใช้ข้อมูลจากกรมสรรพากรได้โดยตรง โดยใช้จำนวนผู้ประกอบการทุกรายในระบบฐานภาษี ซึ่งที่มาของข้อมูลได้มาจากการยื่นแบบแสดงรายการรายได้ประจำปีของผู้มีรายได้ในกิจกรรมนั้น ๆ

โดย $N = n$

N = จำนวนตัวอย่าง

n = $\sum (n_1 + n_2)$

n_1 = รายที่จดทะเบียนภาษีมูลค่าเพิ่ม ทั้งบุคคลธรรมดาและนิติบุคคล

n_2 = รายที่ไม่จดทะเบียนภาษีมูลค่าเพิ่ม ทั้งบุคคลธรรมดาและนิติบุคคล

1.2 ผลการเปรียบเทียบขั้นตอนการดำเนินการ

1.2.1 การศึกษากรอบแนวคิดและวิธีการคำนวณตามมาตรฐานสากล

ทั้ง 2 วิธีสามารถใช้กรอบแนวคิดเช่นเดียวกัน คือ ใช้วิธีการจัดทำรายได้ประชาชาติขององค์การสหประชาชาติที่สำนักงานคณะกรรมการพัฒนาการเศรษฐกิจและสังคมแห่งชาติ ได้สรุปไว้ในคู่มือผลิตภัณฑ์จังหวัด ซึ่งเป็นการคำนวณหามูลค่าเพิ่มจากกิจกรรมการผลิตใน 16 สาขาการผลิต

1.2.2 การตรวจสอบ รวบรวมประเภทกิจกรรมการผลิตของจังหวัด จำแนกตามสาขาการผลิตตามมาตรฐานการจัดประเภทอุตสาหกรรมของประเทศไทย

ทั้ง 2 วิธีมีความแตกต่างกัน โดยวิธีของคณะทำงานจัดทำผลิตภัณฑ์มวลรวมจังหวัด จะต้องตรวจสอบประเภทกิจกรรมจากข้อมูลแหล่งต่างๆ เช่น ข้อมูลการจดทะเบียนขออนุญาตประกอบการ หรือการสำรวจภาคสนาม ส่วนวิธีใช้ข้อมูลฐานภาษีอากร สามารถใช้ข้อมูล

จากกรมสรรพากรโดยตรง อย่างไรก็ตามผู้จัดทำทั้ง 2 วิธีสามารถใช้ข้อมูลหลายๆ แหล่งมาผสมผสานกันได้ เพื่อให้ประเภทกิจกรรมในแต่ละสาขาการผลิตมีความครบถ้วน

1.2.3 การจัดทำฐานข้อมูลรายชื่อหน่วยผลิตจำแนกตามประเภทกิจกรรมเพื่อใช้เป็นค่าประชากร

ทั้ง 2 วิธีมีความแตกต่างกัน โดยวิธีของคณะทำงานจัดทำผลิตภัณฑ์มวลรวมจังหวัด จะต้องตรวจสอบรายชื่อสถานประกอบการจากแหล่งต่างๆ เช่น ข้อมูลการจดทะเบียนขออนุญาตประกอบการ หรือการสำรวจภาคสนาม ส่วนวิธีใช้ข้อมูลฐานภาษีอากร สามารถใช้ข้อมูลจากกรมสรรพากรโดยตรง อย่างไรก็ตามผู้จัดทำทั้ง 2 วิธีสามารถใช้ข้อมูลรายชื่อสถานประกอบการหลายๆ แหล่งมาเปรียบเทียบและเลือกใช้ได้เพื่อให้จำนวนสถานประกอบการในแต่ละสาขาการผลิตมีความครบถ้วน

1.2.4 ค่าเนิ่นการจัดเก็บข้อมูลโดยวิธีสำมะโน หรือการสุ่มตัวอย่างข้อมูลที่ต้องการ คือ รายได้จากการผลิตและค่าใช้จ่ายขั้นกลางในการผลิต รวมทั้งข้อมูลที่เกี่ยวข้องอื่น ๆ

ทั้ง 2 วิธีมีความแตกต่างกัน โดยวิธีของคณะทำงานจัดทำผลิตภัณฑ์มวลรวมจังหวัด จะต้องพิจารณาเลือกวิธีการว่าจะทำการสำมะโน (สำรวจทุกราย) หรือใช้วิธีการสุ่มตัวอย่าง โดยที่หากสาขาใดมีจำนวนประชากร หรือ จำนวนสถานประกอบการจำนวนน้อยควรใช้วิธีการสำมะโน หากสาขาใดมีจำนวนสถานประกอบการไม่มากนักควรสุ่มตัวอย่าง โดยมีการกระจายตัวอย่างให้ครอบคลุมกิจการขนาดใหญ่ ขนาดกลาง และขนาดเล็ก ทั้งนี้ขึ้นอยู่กับระยะเวลาและงบประมาณที่ได้รับเป็นปัจจัยที่ต้องพิจารณาความเหมาะสมของวิธีการด้วย ส่วนวิธีใช้ข้อมูลฐานภาษีอากร สามารถใช้ข้อมูลจากกรมสรรพากรโดยตรง สำรวจจำนวนผู้ประกอบการทุกรายในฐานภาษีอากร

1.2.5 ประมวลผลการสำรวจ และคำนวณค่าประชากรของรายการข้อมูลหลัก

ทั้ง 2 วิธีแตกต่างกัน วิธีการของคณะทำงานจัดทำผลิตภัณฑ์มวลรวมจังหวัด จะต้องดำเนินการประมวลผลในกรณีที่สุ่มตัวอย่าง โดยปรับค่าผลสำรวจ (n) รายการมูลค่าการผลิต และค่าใช้จ่ายขั้นกลางให้เป็นค่าประชากร (N) โดยการหาค่าเฉลี่ยต่อหน่วยแล้วคูณด้วยค่าประชากรในแต่ละขนาดกิจการ และรวมยอดเป็นค่าจริงของแต่ละกิจกรรมการผลิต ส่วนวิธีการใช้ข้อมูลจากฐานภาษีนั้นสามารถนำข้อมูลมูลค่าการผลิต และค่าใช้จ่ายขั้นกลางทั้งหมดมาใช้ได้โดยตรง เพราะเป็นการเก็บข้อมูลค่าประชากรที่มีในฐานข้อมูลของหน่วยราชการอยู่แล้ว

1.2.6 ตรวจสอบและวิเคราะห์ผลการสำรวจ และปรับแก้ไข

ทั้ง 2 วิธีดำเนินการตรวจสอบและวิเคราะห์ผลเพื่อหาค่าเบี่ยงเบนของข้อมูล และต้องปรับปรุงข้อมูลให้ถูกต้อง

- 1.2.7 นำข้อมูลเข้าบันทึกในกระดานทำการเพื่อทำการคำนวณมูลค่าเพิ่ม
ทั้ง 2 วิธีสามารถใช้หลักการเดียวกัน
- 1.2.8 สรุปยอดมูลค่าเพิ่ม ในแต่ละสาขาการผลิต
ทั้ง 2 วิธีสามารถใช้หลักการเดียวกัน
- 1.2.9 จัดทำตารางสรุปภาพรวมผลิตภัณฑ์มวลรวมจังหวัด
ทั้ง 2 วิธีสามารถใช้หลักการเดียวกัน
- 1.2.10 วิเคราะห์ผลและจัดทำรายงานผลิตภัณฑ์มวลรวมจังหวัดประจำปี
ทั้ง 2 วิธีสามารถใช้หลักการเดียวกัน

2. ผลการวิเคราะห์เปรียบเทียบข้อมูลจากการจัดทำผลิตภัณฑ์มวลรวมจังหวัด ระหว่างการใช้ฐานข้อมูลภาษีอากรและการใช้ข้อมูลจากคณะกรรมการจัดทำผลิตภัณฑ์มวลรวมจังหวัด

ผลการวิเคราะห์เปรียบเทียบข้อมูลจากการจัดทำผลิตภัณฑ์มวลรวมจังหวัดกาญจนบุรี ทั้ง 2 วิธี เพื่อวิเคราะห์และตรวจสอบผล สรุปผลรายสาขาและในภาพรวม ทั้งราคาประจำปีและราคาคงที่ โครงสร้างผลิตภัณฑ์มวลรวมจังหวัด อัตราการเติบโตของผลิตภัณฑ์มวลรวมจังหวัด และดัชนีราคาผลิตภัณฑ์มวลรวมจังหวัด

2.1 ข้อมูลผลิตภัณฑ์มวลรวมจังหวัดกาญจนบุรี

ผลิตภัณฑ์จังหวัด หรือผลิตภัณฑ์มวลรวมจังหวัด หมายถึง มูลค่ารวมของสินค้าและบริการขั้นสุดท้ายที่ผลิตขึ้นในประเทศ ภายในช่วงระยะเวลา 1 ปีปฏิทิน การจัดทำข้อมูลนี้เป็นส่วนหนึ่งของระบบบัญชีประชาชาติของประเทศไทย ปัจจุบันมีการรายงานเผยแพร่ต่อเนื่องเป็นประจำทุกปีโดยสำนักงานคณะกรรมการพัฒนาการเศรษฐกิจและสังคมแห่งชาติ

โดยปกติการเปลี่ยนแปลงภาวะการผลิตตามช่วงระยะเวลาเวลานั้น เป็นผลกระทบมาจากสาเหตุ 2 ประการคือการเปลี่ยนแปลงทางด้านปริมาณการผลิต และการเปลี่ยนแปลงทางด้านราคาผลผลิต ในการคำนวณผลิตภัณฑ์ประชาชาติเพื่อสะท้อนให้เห็นการเปลี่ยนแปลงดังกล่าวจำเป็นต้องแยกวิธีการคำนวณออกเป็น 2 ราคา คือ การคำนวณผลิตภัณฑ์จังหวัดในราคาประจำปีหรือราคาตลาด และการคำนวณผลิตภัณฑ์มวลรวมจังหวัดในราคาคงที่ ดังนี้

การคำนวณผลิตภัณฑ์จังหวัดในราคาประจำปีหรือราคาตลาด หมายถึง การคำนวณมูลค่าเพิ่มโดยใช้ราคาตลาดประจำปีในการวัดมูลค่าการผลิตและค่าใช้จ่ายขั้นกลางมูลค่าเพิ่มที่ได้จากการคำนวณ โดยวิธีนี้จะรวมผลกระทบจากการเปลี่ยนแปลงทางด้านปริมาณและราคาไว้ด้วยกัน ซึ่งผู้วิจัยรวบรวมข้อมูล ปี พ.ศ.2546 – 2549 จากหน่วยงานระดับจังหวัดที่ได้รับมอบหมายในการจัดเก็บข้อมูล 16 สาขาการผลิต

การคำนวณผลิตภัณฑ์จังหวัดในราคาคงที่ หมายถึง การคำนวณหามูลค่าเพิ่มโดยใช้ราคาปีฐาน(ปี พ.ศ. 2546) ในการวัดมูลค่าการผลิตและค่าใช้จ่ายขั้นกลาง ซึ่งระบบบัญชีประชาชาติของไทยในปัจจุบันใช้วิธีปีฐานคงที่ มูลค่าเพิ่มในราคาคงที่นี้แสดงการเปลี่ยนแปลงด้านปริมาณเพียงอย่างเดียว ซึ่งผู้วิจัยรวบรวมข้อมูลจากหน่วยงานระดับจังหวัดที่ได้รับมอบหมายในการจัดเก็บข้อมูล ปี พ.ศ. 2546 – 2549 จำนวน 16 สาขาการผลิต

ตารางที่ 5.1 ผลิตภัณฑ์มวลรวมจังหวัดกาญจนบุรี ปี พ.ศ. 2546 – 2549 ณ ราคาประจำปี จำนวน
จากวิธีใช้ข้อมูลจากฐานภาษีอากร

หน่วย : ล้านบาท

สาขาการผลิต	2546	2547	2548	2549
A เกษตรกรรม การล่าสัตว์ และการป่าไม้	167.91	148.12	178.03	138.41
B ประมง	0.300	0.330	0.360	0.440
C การทำเหมืองแร่ และข่อยหิน	271.84	487.42	588.25	430.25
D อุตสาหกรรม	4,187.39	5,207.96	5,411.72	5,824.04
E ไฟฟ้า ประปา และโรงแยกก๊าซ	46.23	32.17	61.12	45.90
F การก่อสร้าง	428.14	541.53	576.54	480.38
G การขายส่ง การขายปลีกฯ	3,092.49	3,615.63	3,956.45	2,849.68
H โรงแรมและภัตตาคาร	580.80	599.44	585.16	681.02
I การขนส่งฯ	251.53	369.10	394.12	484.93
J ตัวกลางทางการเงิน	90.51	134.26	237.56	103.47
K บริการด้านอสังหาริมทรัพย์ฯ	426.75	583.57	484.28	1,043.09
L การบริหารราชการ การป้องกันประเทศฯ	0.00	0.00	0.00	0.00
M การศึกษา	10.56	12.00	12.03	10.20
N การบริการด้านสุขภาพและสังคม	168.99	241.86	274.97	287.39
O การให้บริการด้านชุมชน สังคม ฯ	187.64	244.60	273.70	398.38
P ลูกจ้างในครัวเรือนส่วนบุคคล	0.00	0.00	0.00	0.00
ผลิตภัณฑ์มวลรวมจังหวัด (GPP)	9,911.08	12,217.99	13,034.29	12,777.58
ผลิตภัณฑ์จังหวัดต่อหัว	12,349	14,911	15,586	15,115
ประชากร (พันคน)	802	819	836	845

ที่มา : จากการคำนวณ

ตารางที่ 5.2 ผลิตภัณฑ์มวลรวมจังหวัดกาญจนบุรี ปี พ.ศ. 2546 – 2549 ณ ราคาคงที่ คำนวณ
จากวิธีใช้ข้อมูลจากฐานภาษีอากร

หน่วย : ล้านบาท

สาขาการผลิต	2546	2547	2548	2549
A เกษตรกรรม การล่าสัตว์ และการป่าไม้	167.91	138.09	153.71	112.85
B ประมง	0.300	0.309	0.309	0.353
C การทำเหมืองแร่ และข่อยหิน	271.84	373.81	370.15	285.39
D อุตสาหกรรม	4,187.39	4,894.70	5,645.25	6,752.98
E ไฟฟ้า ประปา และ โรงแยกก๊าซ	46.23	31.32	55.92	43.74
F การก่อสร้าง	428.14	527.30	527.49	455.91
G การขายส่ง การขายปลีก	3,092.49	3,570.19	3,132.88	1,568.53
H โรงแรมและภัตตาคาร	580.80	591.26	619.53	669.26
I การขนส่ง	251.53	359.39	360.58	418.71
J ตัวกลางทางการเงิน	90.51	130.73	217.34	189.43
K บริการด้านอสังหาริมทรัพย์	426.75	568.16	543.24	581.67
L การบริหารราชการ การป้องกันประเทศ	0.00	0.00	0.00	0.00
M การศึกษา	10.56	10.92	10.28	8.12
N การบริการด้านสุขภาพและสังคม	168.99	220.09	235.72	228.72
O การให้บริการด้านชุมชน สังคม ฯ	187.64	232.09	261.52	339.62
P ลูกจ้างในครัวเรือนส่วนบุคคล	0.00	0.00	0.00	0.00
ผลิตภัณฑ์มวลรวมจังหวัด (GPP)	9,911.08	11,648.36	12,133.92	11,655.28

ที่มา : จากการคำนวณ

ตารางที่ 5.3 ผลิตภัณฑ์มวลรวมจังหวัดกาญจนบุรี ปี พ.ศ. 2546 – 2549 ณ ราคาประจำปี คำนวณ
จากวิธีใช้ข้อมูลจากคณะกรรมการจัดทำผลิตภัณฑ์มวลรวมจังหวัด

หน่วย : ล้านบาท

สาขาการผลิต	2546	2547	2548	2549
A เกษตรกรรม การล่าสัตว์ และการป่าไม้	8,803.95	7,780.94	9,434.08	10,003.05
B ประมง	96.03	111.67	166.58	275.34
C การทำเหมืองแร่ และข่อยหิน	63.39	111.93	123.92	159.21
D อุตสาหกรรม	8,919.06	10,898.53	11,852.00	11,421.25
E ไฟฟ้า ประปา และโรงแยกก๊าซ	963.67	1,038.58	1,028.69	1,178.42
F การก่อสร้าง	481.04	647.18	1,526.62	832.38
G การขายส่ง การขายปลีก	1,982.69	2,304.88	2,510.09	2,585.92
H โรงแรมและภัตตาคาร	697.38	838.17	578.40	770.41
I การขนส่ง	1,220.09	1,131.62	1,001.03	1,497.56
J ตัวกลางทางการเงิน	1,553.88	1,581.13	2,014.70	1,561.74
K บริการด้านอสังหาริมทรัพย์	2,932.85	3,079.86	3,126.03	3,581.95
L การบริหารราชการ การป้องกันประเทศ	3,176.71	3,451.30	4,063.65	4,457.44
M การศึกษา	2,153.23	1,939.35	2,089.15	2,188.07
N การบริการด้านสุขภาพและสังคม	754.37	846.85	971.96	1,040.87
O การให้บริการด้านชุมชน สังคม ฯ	418.85	395.93	422.36	459.41
P ลูกจ้างในครัวเรือนส่วนบุคคล	85.08	125.48	84.53	132.44
ผลิตภัณฑ์มวลรวมจังหวัด (GPP)	34,302.25	36,283.38	40,993.79	42,145.47
ผลิตภัณฑ์จังหวัดต่อหัว	44,957	47,429	53,517	54,806
ประชากร (พันคน)	763	765	766	769

ที่มา : จากการคำนวณ

ตารางที่ 5.4 ผลิตภัณฑ์มวลรวมจังหวัดกาญจนบุรี ปี พ.ศ. 2546 – 2549 ณ ราคาคงที่ คำนวณ
จากวิธีใช้ข้อมูลจากคณะกรรมการจัดทำผลิตภัณฑ์มวลรวมจังหวัด

หน่วย : ล้านบาท

สาขาการผลิต	2546	2547	2548	2549
A เกษตรกรรม การล่าสัตว์ และการป่าไม้	8,803.95	7,384.17	8,905.70	9,418.41
B ประมง	96.03	105.75	125.44	137.38
C การทำเหมืองแร่ และย่อยหิน	63.39	91.04	105.39	129.76
D อุตสาหกรรม	8,919.06	9,684.47	10,515.01	10,769.97
E ไฟฟ้า ประปา และ โรงแยกก๊าซ	963.67	1,009.09	1,066.23	1,115.69
F การก่อสร้าง	481.04	636.65	1,479.45	786.12
G การขายส่ง การขายปลีกฯ	1,982.69	2,191.05	2,343.34	2,355.79
H โรงแรมและภัตตาคาร	697.38	751.27	743.68	789.78
I การขนส่งฯ	1,220.09	1,187.65	1,163.70	1,229.77
J ตัวกลางทางการเงิน	1,553.88	1,537.58	1,838.10	1,343.03
K บริการด้านอสังหาริมทรัพย์ฯ	2,932.85	3,121.06	3,254.13	3,659.45
L การบริหารราชการ การป้องกันประเทศฯ	3,176.71	3,140.68	3,483.63	3,547.51
M การศึกษา	2,153.23	1,765.54	1,802.38	1,760.76
N การบริการด้านสุขภาพและสังคม	754.37	792.21	874.18	886.19
O การให้บริการด้านชุมชน สังคม ฯ	418.85	445.20	453.85	418.56
P ลูกจ้างในครัวเรือนส่วนบุคคล	85.08	86.49	60.09	99.35
ผลิตภัณฑ์มวลรวมจังหวัด (GPP)	34,302.25	33,929.90	38,214.30	38,447.51

ที่มา : จากการคำนวณ

2.2 การวิเคราะห์โครงสร้างของผลิตภัณฑ์มวลรวมจังหวัด

การวิเคราะห์โครงสร้างของผลิตภัณฑ์มวลรวมจังหวัดกาญจนบุรี ปี พ.ศ.2546 – 2549 ระหว่างข้อมูลจากฐานภาษีอากรกับข้อมูลที่ได้จากคณะทำงานจัดทำผลิตภัณฑ์มวลรวมจังหวัด จากแหล่งข้อมูลทุติยภูมิที่เกี่ยวข้องกับการดำเนินการจัดเก็บข้อมูลผลิตภัณฑ์มวลรวมจังหวัดกาญจนบุรี ตามมาตรฐานการวิเคราะห์ข้อมูลของสำนักงานคณะกรรมการพัฒนาการเศรษฐกิจและสังคมแห่งชาติ ใช้ข้อมูลผลิตภัณฑ์มวลรวมจังหวัด ณ ราคาประจำปี ในการวิเคราะห์โครงสร้าง เนื่องจากการคำนวณมูลค่าเพิ่มในราคาประจำปีได้รวมผลกระทบจากการเปลี่ยนแปลงทางด้านปริมาณและราคาไว้ด้วยกัน

โดยผู้วิจัยวิเคราะห์โครงสร้างผลิตภัณฑ์มวลรวมจังหวัดกาญจนบุรี ปี พ.ศ.2546 - 2549 ณ ราคาประจำปี จากแหล่งข้อมูลทุติยภูมิของกลุ่มตัวอย่างจำนวน 2 กลุ่มที่เกี่ยวข้องกับการดำเนินการจัดเก็บข้อมูลผลิตภัณฑ์มวลรวมจังหวัดกาญจนบุรี ดังนี้

กลุ่มที่ 1 โครงสร้างผลิตภัณฑ์มวลรวมจังหวัดกาญจนบุรี ปี พ.ศ.2546 – 2549 ณ ราคาประจำปี จากวิธีใช้ข้อมูลจากฐานภาษีอากร

กลุ่มที่ 2 โครงสร้างผลิตภัณฑ์มวลรวมจังหวัดกาญจนบุรี ปี พ.ศ.2546 – 2549 ณ ราคาประจำปี จากวิธีใช้ข้อมูลจากคณะทำงานจัดทำผลิตภัณฑ์มวลรวมจังหวัด

การคำนวณค่าสัดส่วนร้อยละ หรือโครงสร้างของผลิตภัณฑ์มวลรวมจังหวัดแต่ละสาขา คำนวณได้จากมูลค่าเพิ่มของผลิตภัณฑ์มวลรวมจังหวัดรายสาขาที่ทำการศึกษาวิเคราะห์หารด้วยมูลค่าเพิ่มของผลิตภัณฑ์มวลรวมจังหวัดทั้งหมดของปีเดียวกัน คูณด้วย 100 ดังสมการที่

5.1

$$\text{สัดส่วน GPP}_{\text{สาขา } i} = \frac{\text{GPP}_{\text{สาขา } i}}{\text{GPP}_{\text{รวม}}} \times 100 \quad (5.1)$$

2.2.1 โครงสร้างผลิตภัณฑ์มวลรวมจังหวัดกาญจนบุรี ปี พ.ศ. 2546 - 2549

จากวิธีใช้ข้อมูลจากฐานภาษีอากร

ตารางที่ 5.5 โครงสร้างผลิตภัณฑ์มวลรวมจังหวัดกาญจนบุรี ปี พ.ศ. 2546-2549 ณ ราคาประจำปี
จากวิธีใช้ข้อมูลจากฐานภาษีอากร

หน่วย : ร้อยละ

สาขาการผลิต	2546	2547	2548	2549
A เกษตรกรรม การล่าสัตว์ และการป่าไม้	1.69	1.21	1.37	1.08
B ประมง	0.00	0.00	0.00	0.00
C การทำเหมืองแร่ และย่อยหิน	2.74	3.99	4.51	3.37
D อุตสาหกรรม	42.25	42.63	41.51	45.58
E ไฟฟ้า ประปา และโรงแยกก๊าซ	0.47	0.26	0.47	0.36
F การก่อสร้าง	4.32	4.43	4.42	3.76
G การขายส่ง การขายปลีกฯ	31.20	29.59	30.35	22.30
H โรงแรมและภัตตาคาร	5.86	4.91	4.49	5.33
I การขนส่งฯ	2.54	3.02	3.02	3.80
J ตัวกลางทางการเงิน	0.91	1.10	1.82	0.81
K บริการด้านอสังหาริมทรัพย์ฯ	4.31	4.78	3.72	8.16
L การบริหารราชการ การป้องกันประเทศฯ	0.00	0.00	0.00	0.00
M การศึกษา	0.10	0.10	0.09	0.08
N การบริการด้านสุขภาพและสังคม	1.71	1.98	2.11	2.25
O การให้บริการด้านชุมชน สังคม ฯ	1.89	2.00	2.10	3.12
P ลูกจ้างในครัวเรือนส่วนบุคคล	0.00	0.00	0.00	0.00
ผลิตภัณฑ์มวลรวมจังหวัด (GPP)	100.00	100.00	100.00	100.00

ที่มา : จากการคำนวณ

จากตารางที่ 5.5 โครงสร้างผลิตภัณฑ์มวลรวมจังหวัดกาญจนบุรี ปี พ.ศ.2546-2549 ณ ราคาประจำปี จากวิธีใช้ข้อมูลจากฐานภาษีอากร ซึ่งสามารถแสดงโครงสร้างแต่ละสาขาการผลิต ตั้งแต่ปี พ.ศ.2546 – 2549 ดังภาพที่ 5.1

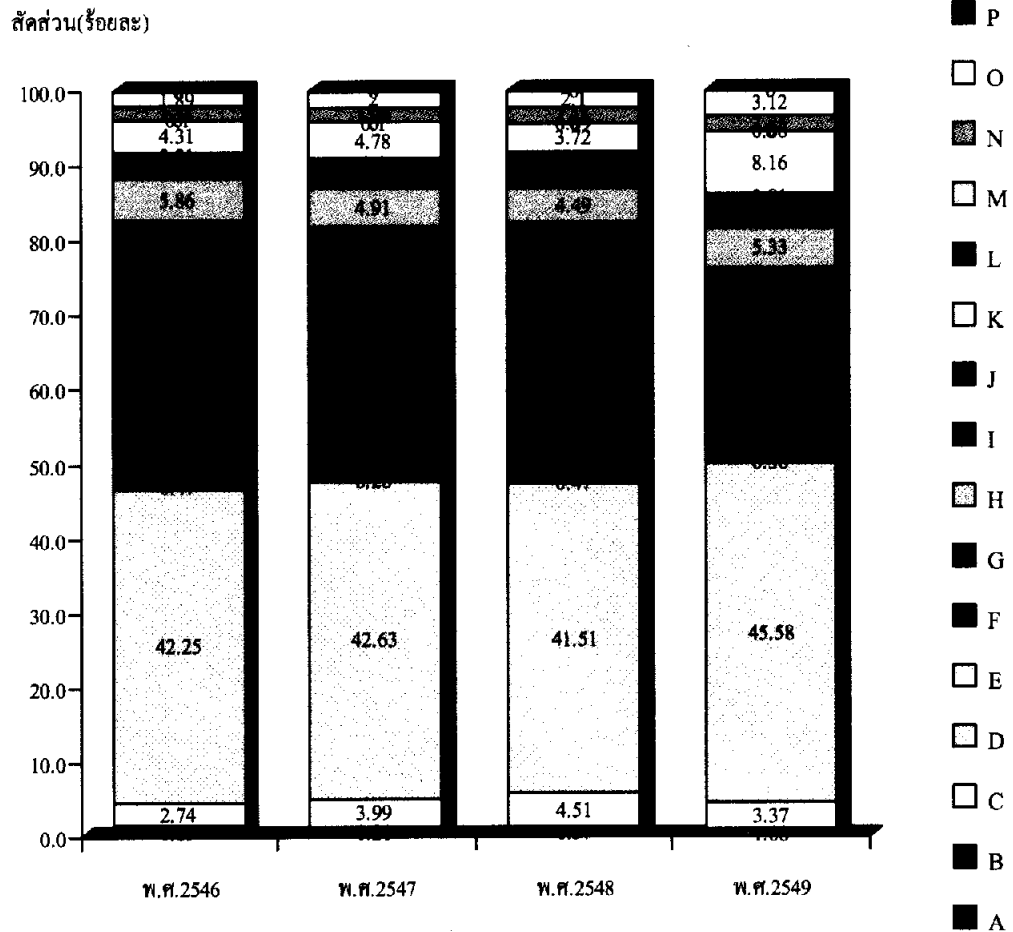

ภาพที่ 5.1 โครงสร้างผลิตภัณฑ์มวลรวมจังหวัด ปี พ.ศ. 2546 - 2549 ณ ราคาประจำปี จากวิธีใช้ข้อมูลจากฐานภาษีอากร

จากภาพที่ 5.1 โครงสร้างผลิตภัณฑ์มวลรวมจังหวัดกาญจนบุรี ปี พ.ศ.2546-2549 จำแนกตามการผลิต 16 สาขาการผลิต จะเห็นว่าสาขาการผลิตหลักของจังหวัดกาญจนบุรีจากวิธีใช้ข้อมูลจากฐานภาษีอากร คือ สาขาอุตสาหกรรม สาขาการขายส่งขายปลีกฯ สาขาบริการ ด้านอสังหาริมทรัพย์ฯ และสาขาโรงแรมและภัตตาคาร เป็นสำคัญตามลำดับ

2.2.2 โครงสร้างผลิตภัณฑ์มวลรวมจังหวัดกาญจนบุรี ปี พ.ศ. 2546 - 2549

วิธีใช้ข้อมูลจากคณะกรรมการจัดทำผลิตภัณฑ์มวลรวมจังหวัด

ตารางที่ 5.6 โครงสร้างผลิตภัณฑ์มวลรวมจังหวัดกาญจนบุรี ปี พ.ศ. 2546-2549 ณ ราคาประจำปี
จากวิธีใช้ข้อมูลจากคณะกรรมการจัดทำผลิตภัณฑ์มวลรวมจังหวัด

หน่วย : ร้อยละ

สาขาการผลิต	2546	2547	2548	2549
A เกษตรกรรม การล่าสัตว์ และการป่าไม้	25.67	21.44	23.01	23.73
B ประมง	0.28	0.31	0.41	0.65
C การทำเหมืองแร่ และข่อยหิน	0.18	0.31	0.30	0.38
D อุตสาหกรรม	26.00	30.04	28.91	27.10
E ไฟฟ้า ประปา และโรงแยกก๊าซ	2.81	2.86	2.51	2.80
F การก่อสร้าง	1.40	1.78	3.72	1.98
G การขายส่ง การขายปลีก	5.78	6.35	6.12	6.14
H โรงแรมและภัตตาคาร	2.03	2.31	1.41	1.83
I การขนส่ง	3.56	3.12	2.44	3.55
J ตัวกลางทางการเงิน	4.53	4.36	4.91	3.71
K บริการด้านอสังหาริมทรัพย์	8.55	8.49	7.63	8.50
L การบริหารราชการ การป้องกันประเทศ	9.26	9.51	9.91	10.58
M การศึกษา	6.28	5.35	5.10	5.19
N การบริการด้านสุขภาพและสังคม	2.20	2.33	2.37	2.47
O การให้บริการด้านชุมชน สังคม ฯ	1.22	1.09	1.03	1.09
P ลูกจ้างในครัวเรือนส่วนบุคคล	0.25	0.35	0.21	0.31
ผลิตภัณฑ์มวลรวมจังหวัด (GPP)	100.00	100.00	100.00	100.00

ที่มา : จากการคำนวณ

จากตารางที่ 5.6 โครงสร้างผลิตภัณฑ์มวลรวมจังหวัดกาญจนบุรี ปี พ.ศ.2546 - 2549 ณ ราคาประจำปี จากวิธีใช้ข้อมูลจากคณะกรรมการจัดทำผลิตภัณฑ์มวลรวมจังหวัด ซึ่งสามารถแสดงโครงสร้างแต่ละสาขาการผลิตตั้งแต่ปี พ.ศ. 2546 – 2549 ดังภาพที่ 5.2

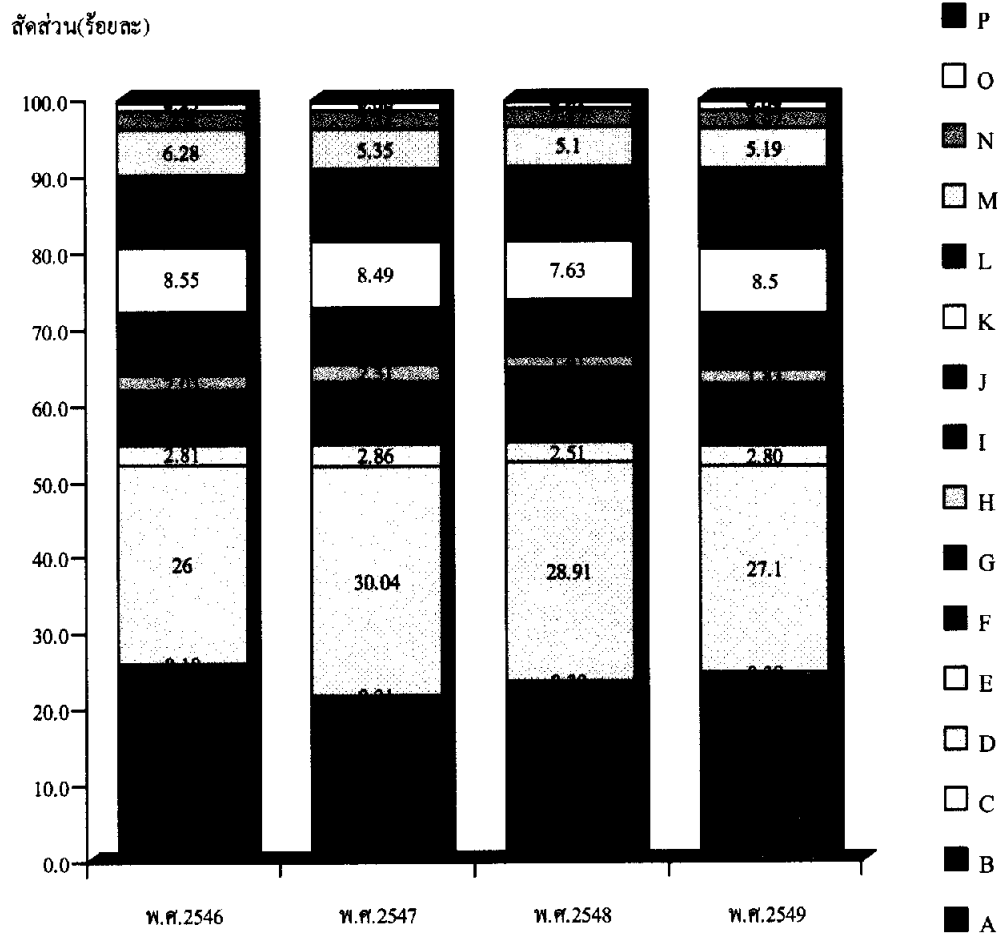

ภาพที่ 5.2 โครงสร้างผลิตภัณฑ์มวลรวมจังหวัด ปี พ.ศ. 2546 - 2549 ณ ราคาประจำปี จากวิธีใช้ข้อมูลจากคณะกรรมการจัดทำผลิตภัณฑ์มวลรวมจังหวัด

จากภาพที่ 5.2 โครงสร้างผลิตภัณฑ์มวลรวมจังหวัดกาญจนบุรี ปี พ.ศ. 2546- 2549 จำแนกตามการผลิต 16 สาขาการผลิต จะเห็นว่าสาขาการผลิตหลักของจังหวัดกาญจนบุรีจากวิธีใช้ข้อมูลจากคณะกรรมการจัดทำผลิตภัณฑ์มวลรวมจังหวัด คือ สาขาอุตสาหกรรม สาขาเกษตรกรรม การล่าสัตว์ฯ สาขาการบริหารราชการ การป้องกันประเทศฯ และสาขาบริการด้านอสังหาริมทรัพย์ฯ เป็นสำคัญตามลำดับ

2.3 การวิเคราะห์อัตราการเติบโตของผลิตภัณฑ์มวลรวมจังหวัด

การวิเคราะห์อัตราการเติบโตของผลิตภัณฑ์มวลรวมจังหวัดจังหวัดกาญจนบุรี ปี พ.ศ. 2546 – 2549 ระหว่างวิธีการใช้ข้อมูลจากฐานภาษีอากรกับข้อมูลจากคณะกรรมการจัดทำผลิตภัณฑ์มวลรวมจังหวัด จากแหล่งข้อมูลทุติยภูมิที่เกี่ยวข้องกับการดำเนินการจัดเก็บข้อมูลผลิตภัณฑ์มวลรวมจังหวัดกาญจนบุรี ตามมาตรฐานการวิเคราะห์ข้อมูลของสำนักงานคณะกรรมการพัฒนาการเศรษฐกิจและสังคมแห่งชาติ ใช้ข้อมูลผลิตภัณฑ์มวลรวมจังหวัด ณ ราคาคงที่ ในการวิเคราะห์อัตราการเติบโต เนื่องจากการคำนวณมูลค่าเพิ่มในราคาคงที่นี้ แสดงการเปลี่ยนแปลงด้านปริมาณเพียงอย่างเดียว โดยกำหนดให้ตัวแปรทางด้านราคาคงที่ ในการวิเคราะห์อัตราการขยายตัว ชะลอตัว หดตัว และฟื้นตัว พิจารณาจากที่มาของข้อมูลร่วมประกอบด้วย

โดยผู้วิจัยวิเคราะห์อัตราการเติบโตของผลิตภัณฑ์มวลรวมจังหวัดกาญจนบุรี ปี พ.ศ. 2547 - 2549 เนื่องจากการวิเคราะห์อัตราการเติบโตเป็นการเปรียบเทียบกับปีก่อนหน้านั้น แต่ช่วงการศึกษาวิจัยอยู่ระหว่างปี พ.ศ. 2546 - 2549 จึงไม่มีการวิเคราะห์เปรียบเทียบ ปี พ.ศ. 2546 กับปี พ.ศ. 2545 โดยวิเคราะห์จากแหล่งข้อมูลทุติยภูมิของกลุ่มตัวอย่างจำนวน 2 กลุ่มที่เกี่ยวข้องกับการดำเนินการจัดเก็บข้อมูลผลิตภัณฑ์มวลรวมจังหวัดกาญจนบุรี ดังนี้

กลุ่มที่ 1 อัตราการเติบโตของผลิตภัณฑ์มวลรวมจังหวัดกาญจนบุรี ปี พ.ศ. 2547 – 2549 ณ ราคาคงที่ จากวิธีใช้ข้อมูลฐานภาษีอากร

กลุ่มที่ 2 อัตราการเติบโตของผลิตภัณฑ์มวลรวมจังหวัดกาญจนบุรี ปี พ.ศ. 2547 – 2549 ณ ราคาคงที่ จากวิธีใช้ข้อมูลจากคณะกรรมการจัดทำผลิตภัณฑ์มวลรวมจังหวัด

การคำนวณอัตราร้อยละของการเปลี่ยนแปลงของผลิตภัณฑ์มวลรวมจังหวัดปีปัจจุบันเทียบกับปีที่ผ่านมา สามารถคำนวณได้ ดังสมการที่ 5.2

$$\text{อัตราเติบโต GPP ปี } Y = \frac{(\text{GPP ปี } Y - \text{GPP ปี } Y-1) \times 100}{\text{GPP ปี } Y-1} \quad (5.2)$$

ในการคำนวณมีข้อกำหนดว่าต้องเป็นโครงสร้าง และอัตราการเติบโต ณ ราคา
คงที่

2.3.1 อัตราการเติบโตของผลิตภัณฑ์มวลรวมจังหวัดกาญจนบุรี ปี พ.ศ.2547

- 2549 จากวิธีใช้ข้อมูลฐานภาษีอากร

ตารางที่ 5.7 อัตราการเติบโตของผลิตภัณฑ์มวลรวมจังหวัดกาญจนบุรี ปี พ.ศ.2547-2549
ณ ราคาคงที่ จากวิธีใช้ข้อมูลฐานภาษีอากร

หน่วย : ร้อยละ

สาขาการผลิต	อัตราการเติบโต		
	2547	2548	2549
A เกษตรกรรม การล่าสัตว์ และการป่าไม้	-17.76	11.31	-26.58
B ประมง	3.00	0.00	14.24
C การทำเหมืองแร่ และข่อยหิน	37.51	-0.98	-22.90
D อุตสาหกรรม	16.89	15.33	19.62
E ไฟฟ้า ประปา และ โรงแยกก๊าซ	-32.25	78.54	-21.78
F การก่อสร้าง	23.16	0.04	-13.57
G การขายส่ง การขายปลีกฯ	15.45	-12.25	-49.93
H โรงแรมและภัตตาคาร	1.80	4.78	8.03
I การขนส่งฯ	42.88	0.33	16.12
J ตัวกลางทางการเงิน	44.44	66.25	-12.84
K บริการด้านอสังหาริมทรัพย์ฯ	33.14	-4.39	7.07
L การบริหารราชการ การป้องกันประเทศฯ	0.00	0.00	0.00
M การศึกษา	3.41	-5.86	-21.01
N การบริการด้านสุขภาพและสังคม	30.24	7.10	-2.97
O การให้บริการด้านชุมชน สังคม ฯ	23.69	12.68	29.86
P ลูกจ้างในครัวเรือนส่วนบุคคล	0.00	0.00	0.00
ผลิตภัณฑ์มวลรวมจังหวัด (GPP)	17.53	4.17	-3.94

ที่มา : จากการคำนวณ

สามารถแสดงอัตราการเติบโตของผลิตภัณฑ์มวลรวมจังหวัด และอัตราการเติบโตของสาขาการผลิตหลักตั้งแต่ ปี พ.ศ. 2547 – 2549 ดังภาพที่ 5.3

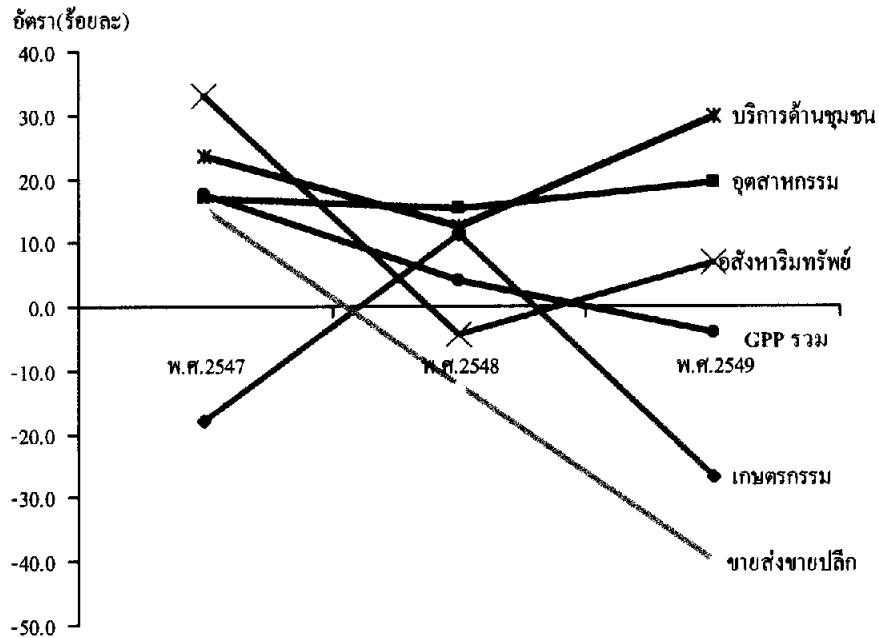

ภาพที่ 5.3 อัตราการเติบโตของผลิตภัณฑ์มวลรวมจังหวัดกาญจนบุรี ปี พ.ศ. 2547 - 2549
ณ ราคาคงที่ จากวิธีใช้ข้อมูลฐานภาษีอากร

จากตารางที่ 5.7 และภาพที่ 5.3 สามารถวิเคราะห์อัตราการเติบโตของผลิตภัณฑ์มวลรวมจังหวัดกาญจนบุรี ปี พ.ศ. 2547 - 2549 ดังนี้

- ปี พ.ศ. 2547 ผลิตภัณฑ์มวลรวมจังหวัดกาญจนบุรีขยายตัวจาก ปี พ.ศ. 2546 ร้อยละ 17.53 แรงขับเคลื่อนจากสาขาตัวกลางทางการเงิน สาขาบริการด้านอสังหาริมทรัพย์ สาขาอุตสาหกรรม และสาขาการขายส่ง การขายปลีกฯ เป็นสำคัญตามลำดับ
- ปี พ.ศ. 2548 ผลิตภัณฑ์มวลรวมจังหวัดกาญจนบุรีขยายตัวจากปี พ.ศ. 2547 ร้อยละ 4.17 แต่ขยายตัวในอัตราที่ชะลอลง แรงกระตุ้นจากสาขาการขายส่ง การขายปลีกฯ สาขาบริการด้านอสังหาริมทรัพย์ ที่หดตัวลง เป็นสำคัญ
- ปี พ.ศ. 2549 ผลิตภัณฑ์มวลรวมจังหวัดกาญจนบุรีขยายตัวจากปี พ.ศ. 2548 3.94 แต่ขยายตัวในอัตราที่ชะลอลง แรงกระตุ้นจากสาขาการขายส่ง การขายปลีกฯ และสาขาเกษตรกรรมฯ ที่หดตัวลง เป็นสำคัญ

2.3.2 อัตราการเติบโตของผลิตภัณฑ์มวลรวมจังหวัดกาญจนบุรี ปี พ.ศ.2547
- 2549 จากวิธีใช้ข้อมูลจากคณะกรรมการจัดทำผลิตภัณฑ์มวลรวมจังหวัด

ตารางที่ 5.8 อัตราการเติบโตของผลิตภัณฑ์มวลรวมจังหวัดกาญจนบุรี ปี พ.ศ. 2547 – 2549
ณ ราคาคงที่ จากวิธีใช้ข้อมูลจากคณะกรรมการจัดทำผลิตภัณฑ์มวลรวมจังหวัด

หน่วย : ร้อยละ

สาขาการผลิต	อัตราการเติบโต		
	2547	2548	2549
A เกษตรกรรม การล่าสัตว์ และการป่าไม้	-16.13	20.61	5.76
B ประมง	10.12	18.63	9.51
C การทำเหมืองแร่ และขุดหิน	43.62	15.76	23.12
D อุตสาหกรรม	8.58	8.58	2.42
E ไฟฟ้า ประปา และโรงแยกก๊าซ	4.71	5.66	4.64
F การก่อสร้าง	32.35	132.38	-46.86
G การขายส่ง การขายปลีก	10.51	6.95	0.53
H โรงแรมและภัตตาคาร	7.73	-1.01	6.20
I การขนส่ง	-2.66	-2.02	5.68
J ตัวกลางทางการเงิน	-1.05	19.55	-26.93
K บริการด้านอสังหาริมทรัพย์	6.42	4.26	12.46
L การบริหารราชการ การป้องกันประเทศ	-1.13	10.92	1.83
M การศึกษา	-18.01	2.09	-2.31
N การบริการด้านสุขภาพและสังคม	5.02	10.35	1.37
O การให้บริการด้านชุมชน สังคม ฯ	6.29	1.94	-7.77
P ลูกจ้างในครัวเรือนส่วนบุคคล	1.66	-30.53	65.33
ผลิตภัณฑ์มวลรวมจังหวัด (GPP)	-1.09	12.63	0.61

ที่มา : จากการคำนวณ

สามารถแสดงอัตราการเติบโตของผลิตภัณฑ์มวลรวมจังหวัด และอัตราการเติบโตของสาขาการผลิตหลักตั้งแต่ ปี พ.ศ. 2547 – 2549 ดังภาพที่ 5.4

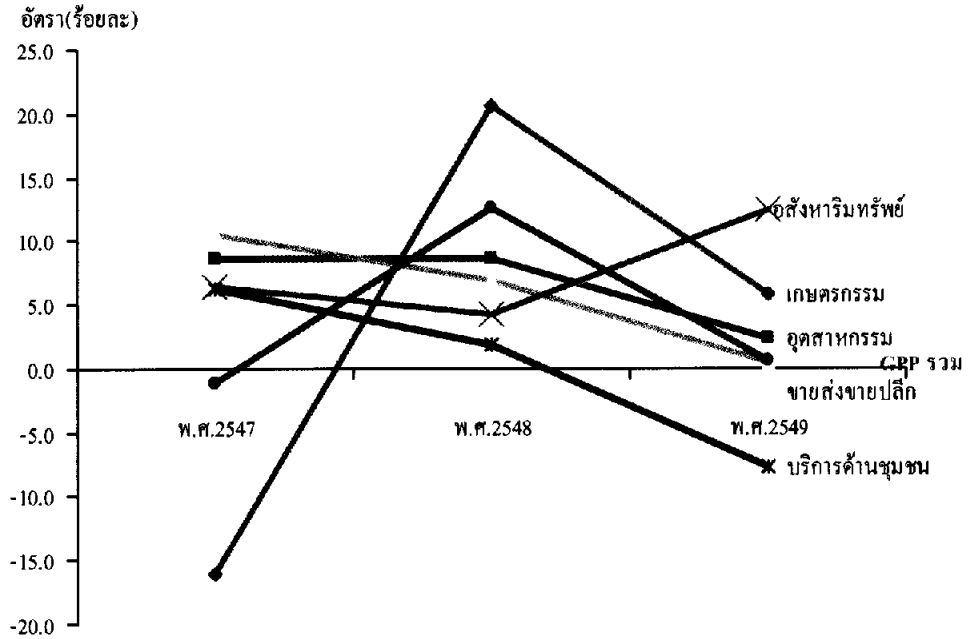

ภาพที่ 5.4 อัตราการเติบโตของผลิตภัณฑ์มวลรวมจังหวัดกาญจนบุรี ปี พ.ศ. 2547 - 2549 ณ ราคาคงที่ จากวิธีใช้ข้อมูลจากคณะกรรมการจัดทำผลิตภัณฑ์มวลรวมจังหวัด

จากตารางที่ 5.8 และภาพที่ 5.4 สามารถวิเคราะห์อัตราการเติบโตของผลิตภัณฑ์มวลรวมจังหวัดกาญจนบุรี ปี พ.ศ. 2547 - 2549 ดังนี้

- ปี พ.ศ. 2547 ผลิตภัณฑ์มวลรวมจังหวัดกาญจนบุรีขยายตัวจาก ปี พ.ศ. 2546 ร้อยละ 1.09 แต่ขยายตัวในอัตราที่ชะลอลง แรงผลักดันจากสาขาการศึกษา สาขาเกษตรกรรมฯ ที่หดตัวลง เป็นสำคัญ

- ปี พ.ศ. 2548 ผลิตภัณฑ์มวลรวมจังหวัดกาญจนบุรีขยายตัวจากปี พ.ศ. 2547 ร้อยละ 12.63 แรงขับเคลื่อนจากสาขาก่อสร้าง สาขาเกษตรกรรมฯ สาขาตัวกลางทางการเงิน เป็นสำคัญตามลำดับ

- ปี พ.ศ. 2549 ผลิตภัณฑ์มวลรวมจังหวัดกาญจนบุรีขยายตัวจากปี พ.ศ. 2548 ร้อยละ 0.61 แต่ขยายตัวในอัตราที่ชะลอลง แรงผลักดันจากสาขาก่อสร้าง สาขาบริการด้านชุมชน และสาขาเกษตรกรรมฯ ที่หดตัวลง เป็นสำคัญ

2.4 การวิเคราะห์ดัชนีราคาของผลิตภัณฑ์มวลรวมจังหวัด

การวิเคราะห์ดัชนีราคาของผลิตภัณฑ์มวลรวมจังหวัดจันทบุรี ปี พ.ศ. 2546 – 2549 ระหว่างวิธีใช้ข้อมูลจากฐานภาษีอากรกับข้อมูลจากคณะกรรมการจัดทำผลิตภัณฑ์มวลรวมจังหวัด จากแหล่งข้อมูลทุติยภูมิที่เกี่ยวข้องกับการดำเนินการจัดเก็บข้อมูลผลิตภัณฑ์มวลรวมจังหวัดจันทบุรี โดยใช้ข้อมูลผลิตภัณฑ์มวลรวมจังหวัดจันทบุรี ปี พ.ศ. 2546 – 2549 ฌ ราคาประจำปี และข้อมูลผลิตภัณฑ์มวลรวมจังหวัดจันทบุรี ปี พ.ศ. 2546 – 2549 ฌ ราคาคงที่ ควบคู่กัน การวิเคราะห์ดัชนีราคายังต้องพิจารณาถึงอัตราการเปลี่ยนแปลงของดัชนีราคาในแต่ละปี เพื่อเปรียบเทียบอัตราการเพิ่มขึ้นของราคาสินค้าและบริการระหว่างปีต่าง ๆ

โดยผู้วิจัยวิเคราะห์ดัชนีราคาของผลิตภัณฑ์มวลรวมจังหวัดจันทบุรี ปี พ.ศ. 2546 - 2549 และวิเคราะห์อัตราเพิ่มขึ้นของราคาสินค้าและบริการระหว่างปี พ.ศ. 2547 – 2549 เนื่องจากการวิเคราะห์อัตราเพิ่มของราคาสินค้าและบริการเป็นการเปรียบเทียบกับปีก่อนหน้านั้น แต่ช่วงการศึกษาวิจัยอยู่ระหว่างปี พ.ศ. 2546 - 2549 จึงไม่มีการวิเคราะห์เปรียบเทียบ ปี พ.ศ. 2546 กับปี พ.ศ. 2545 โดยวิเคราะห์จากแหล่งข้อมูลทุติยภูมิของกลุ่มตัวอย่างจำนวน 2 กลุ่มที่เกี่ยวข้องกับการดำเนินการจัดเก็บข้อมูลผลิตภัณฑ์มวลรวมจังหวัดจันทบุรี ดังนี้

กลุ่มที่ 1 ดัชนีราคาของผลิตภัณฑ์มวลรวมจังหวัดจันทบุรี ปี พ.ศ. 2546 – 2549 และอัตราเพิ่มของดัชนีราคา ปี พ.ศ. 2547 – 2549 จากวิธีใช้ข้อมูลจากฐานภาษีอากร

กลุ่มที่ 2 ดัชนีราคาของผลิตภัณฑ์มวลรวมจังหวัดจันทบุรี ปี พ.ศ. 2546 – 2549 และอัตราเพิ่มของดัชนีราคา ปี พ.ศ. 2547 – 2549 จากวิธีใช้ข้อมูลจากคณะกรรมการจัดทำผลิตภัณฑ์มวลรวมจังหวัด

การคำนวณดัชนีราคาของผลิตภัณฑ์มวลรวมจังหวัดจันทบุรี ดังสมการที่ 5.3

$$\text{ดัชนีราคา} = \frac{\text{GPP}_{\text{ในราคาประจำปี}}}{\text{GPP}_{\text{ในราคาคงที่}}} \times 100 \quad (5.3)$$

การคำนวณอัตราเพิ่มของดัชนีราคา ดังสมการที่ 5.4

$$\text{อัตราเพิ่มดัชนีราคา}_{\text{ปี } Y} = \frac{(\text{ดัชนีราคา}_{\text{ปี } Y} - \text{ดัชนีราคา}_{\text{ปี } Y-1})}{\text{ดัชนีราคา}_{\text{ปี } Y-1}} \times 100 \quad (5.4)$$

2.4.1 ดัชนีราคาผลิตภัณฑ์มวลรวมจังหวัดกาญจนบุรี ปี พ.ศ. 2546 - 2549 จากวิธี

ใช้ข้อมูลฐานภาษีอากร

ตารางที่ 5.9 ดัชนีราคาผลิตภัณฑ์มวลรวมจังหวัดกาญจนบุรี ปี พ.ศ.2546 – 2549 และอัตราเพิ่ม
ดัชนีราคา ปี พ.ศ. 2547 – 2549 จากวิธีใช้ข้อมูลจากฐานภาษีอากร

หน่วย : ร้อยละ

สาขาการผลิต	ดัชนีราคา				อัตราเพิ่ม		
	2546	2547	2548	2549	2547	2548	2549
A เกษตรกรรม การล่าสัตว์ ฯ	100.00	107.26	115.82	122.65	7.26	7.98	5.89
B ประมง	100.00	106.80	116.50	124.65	6.80	9.09	6.99
C การทำเหมืองแร่ และข่อยหิน	100.00	130.39	158.92	150.76	30.39	21.88	-5.14
D อุตสาหกรรม	100.00	106.40	95.86	86.24	6.40	-9.90	-10.03
E ไฟฟ้า ประปา ฯ	100.00	102.71	109.30	104.94	2.71	6.41	-3.99
F การก่อสร้าง	100.00	102.70	109.30	105.37	2.70	6.43	-3.60
G การขายส่ง การขายปลีก ฯ	100.00	101.27	126.29	181.68	1.27	24.70	43.86
H โรงแรมและภัตตาคาร	100.00	101.38	94.45	101.76	1.38	-6.84	7.73
I การขนส่ง ฯ	100.00	102.70	109.30	115.82	2.70	6.43	5.96
J ตัวกลางทางการเงิน	100.00	102.70	109.30	54.62	2.70	6.43	-50.03
K บริการด้านอสังหาริมทรัพย์ ฯ	100.00	102.71	89.15	179.33	2.71	-13.21	101.16
L การบริหารราชการ ฯ	0.00	0.00	0.00	0.00	0.00	0.00	0.00
M การศึกษา	100.00	109.89	117.02	125.62	9.89	6.49	7.34
N การบริการด้านสุขภาพ ฯ	100.00	109.89	116.65	125.65	9.89	6.15	7.72
O การให้บริการด้านชุมชน ฯ	100.00	105.39	104.66	117.30	5.39	-0.70	12.08
P ถูกจ้างในครัวเรือนส่วนบุคคล	0.00	0.00	0.00	0.00	0.00	0.00	0.00
ผลิตภัณฑ์มวลรวมจังหวัด (GPP)	100.00	104.89	107.42	109.63	4.89	2.41	2.06

ที่มา : จากการคำนวณ

จากตารางที่ 5.9 จะเห็นว่าดัชนีราคาปี พ.ศ. 2546 เท่ากับ 100.00 จำนวน 14 สาขาการผลิตและยังรวมถึงดัชนีราคาในกิจกรรมการผลิตของแต่ละสาขาการผลิตด้วยเช่นกัน ส่วนอีก 2 สาขาการผลิต คือ สาขาการบริหารราชการฯ และสาขาลูกจ้างในครัวเรือนส่วนบุคคล ไม่มีข้อมูลในฐานภาษีอากร จึงทำให้ดัชนีราคาปี พ.ศ. 2546 เท่ากับ 0.00

สามารถวิเคราะห์ดัชนีราคาผลิตภัณฑ์มวลรวมจังหวัดกาญจนบุรี และอัตราเพิ่มปี พ.ศ. 2547 – 2549 ดังนี้

- ดัชนีราคาของผลิตภัณฑ์มวลรวมจังหวัดกาญจนบุรี ปี พ.ศ. 2547 เท่ากับ 104.89 เพิ่มขึ้นจากปี พ.ศ. 2546 ร้อยละ 4.89 เป็นผลจากการเพิ่มขึ้นของดัชนีราคาสาขาการทำเหมืองแร่และข่อยหินฯ สาขาการศึกษา สาขาเกษตรกรรมฯ เป็นสำคัญตามลำดับ

- ดัชนีราคาของผลิตภัณฑ์มวลรวมจังหวัดกาญจนบุรี ปี พ.ศ. 2548 เท่ากับ 107.42 เพิ่มขึ้นจากปี พ.ศ. 2547 ร้อยละ 2.41 เป็นผลจากการเพิ่มขึ้นของดัชนีราคาสาขาการขนส่ง การขายปลีกฯ สาขาการทำเหมืองแร่และข่อยหิน สาขาไฟฟ้าฯ สาขาการขนส่งฯ และสาขาการก่อสร้าง เป็นสำคัญตามลำดับ

- ดัชนีราคาของผลิตภัณฑ์มวลรวมจังหวัดกาญจนบุรี ปี พ.ศ. 2549 เท่ากับ 109.63 เพิ่มขึ้นจากปี พ.ศ. 2548 ร้อยละ 2.06 เป็นผลจากการเพิ่มขึ้นของดัชนีราคาสาขาบริการด้านอสังหาริมทรัพย์ฯ สาขาการขนส่ง การขายปลีกฯ สาขาการให้บริการชุมชนฯ และสาขาการบริการด้านสุขภาพฯ เป็นสำคัญตามลำดับ

2.4.2 ดัชนีราคาผลิตภัณฑ์มวลรวมจังหวัดกาญจนบุรี ปี พ.ศ. 2546 - 2549 จากวิธี
ใช้ข้อมูลจากคณะกรรมการจัดทำผลิตภัณฑ์มวลรวมจังหวัด

ตารางที่ 5.10 ดัชนีราคาผลิตภัณฑ์มวลรวมจังหวัดกาญจนบุรี ปี พ.ศ. 2546 – 2549 และอัตราเพิ่ม
ดัชนีราคา ปี พ.ศ. 2547 – 2549 จากวิธีใช้ข้อมูลจากคณะกรรมการ
จัดทำผลิตภัณฑ์มวลรวมจังหวัด

หน่วย : ร้อยละ

สาขาการผลิต	ดัชนีราคา				อัตราเพิ่ม		
	2546	2547	2548	2549	2547	2548	2549
A เกษตรกรรม การล่าสัตว์ฯ	100.00	105.37	105.93	106.21	5.37	0.53	0.26
B ประมง	100.00	105.60	132.80	200.42	5.60	25.76	50.92
C การทำเหมืองแร่ และข่อยหิน	100.00	122.95	117.58	122.70	22.95	-4.36	4.35
D อุตสาหกรรม	100.00	112.54	112.72	106.05	12.54	0.16	-5.92
E ไฟฟ้า ประปาฯ	100.00	102.92	96.48	105.62	2.92	-6.26	9.48
F การก่อสร้าง	100.00	101.65	103.19	105.88	1.65	1.51	2.61
G การขายส่ง การขายปลีกฯ	100.00	105.20	107.12	109.77	5.20	1.83	2.48
H โรงแรมและภัตตาคาร	100.00	111.57	77.78	97.55	11.57	-30.29	25.42
I การขนส่งฯ	100.00	95.28	86.02	121.78	-4.72	-9.72	41.56
J ตัวกลางทางการเงิน	100.00	102.83	109.61	116.28	2.83	6.59	6.09
K บริการด้านอสังหาริมทรัพย์ฯ	100.00	98.68	96.06	97.88	-1.32	-2.65	1.89
L การบริหารราชการฯ	100.00	109.89	116.65	125.65	9.89	6.15	7.72
M การศึกษา	100.00	109.84	115.91	124.27	9.84	5.52	7.21
N การบริการด้านสุขภาพฯ	100.00	106.90	111.19	117.45	6.90	4.01	5.64
O การให้บริการด้านชุมชนฯ	100.00	88.93	93.06	109.76	-11.07	4.64	17.94
P ลูกจ้างในครัวเรือนส่วนบุคคล	100.00	145.08	140.67	133.31	45.08	-3.04	-5.24
ผลิตภัณฑ์มวลรวมจังหวัด (GPP)	100.00	106.94	107.27	109.62	6.94	0.32	2.19

ที่มา : จากการคำนวณ

จากตารางที่ 5.10 จะเห็นว่าดัชนีราคาปี พ.ศ. 2546 เท่ากับ 100.00 ทุกสาขาการผลิต และยังรวมถึงดัชนีราคาในกิจกรรมการผลิตของแต่ละสาขาการผลิตด้วยเช่นกัน

สามารถวิเคราะห์ดัชนีราคาผลิตภัณฑ์มวลรวมจังหวัดกาญจนบุรี และอัตราเพิ่ม ปี พ.ศ. 2547 – 2549 ดังนี้

- ดัชนีราคาของผลิตภัณฑ์มวลรวมจังหวัดกาญจนบุรี ปี พ.ศ. 2547 เท่ากับ 106.94 เพิ่มขึ้นจากปี พ.ศ.2546 ร้อยละ 6.94 เป็นผลจากการเพิ่มขึ้นของดัชนีราคาสาขาถูกจ้างในครัวเรือนส่วนบุคคล สาขาการทำเหมืองแร่และย่อยหินฯ สาขาอุตสาหกรรม และสาขาโรงแรมและภัตตาคาร เป็นสำคัญตามลำดับ

- ดัชนีราคาของผลิตภัณฑ์มวลรวมจังหวัดกาญจนบุรี ปี พ.ศ.2548 เท่ากับ 107.27 เพิ่มขึ้นจากปี พ.ศ. 2547 ร้อยละ 0.32 เป็นผลจากการเพิ่มขึ้นของดัชนีราคาสาขาการประมง สาขาตัวกลางทางการเงิน สาขาการบริหารราชการฯ และสาขาการศึกษา เป็นสำคัญตามลำดับ

- ดัชนีราคาของผลิตภัณฑ์มวลรวมจังหวัดกาญจนบุรี ปี พ.ศ.2549 เท่ากับ 109.62 เพิ่มขึ้นจากปี พ.ศ.2548 ร้อยละ 2.19 เป็นผลจากการเพิ่มขึ้นของดัชนีราคาสาขาประมง สาขาการขนส่งฯ สาขาโรงแรมและภัตตาคาร และสาขาการให้บริการชุมชนฯ เป็นสำคัญตามลำดับ

2.5 การวิเคราะห์เปรียบเทียบข้อมูลผลิตภัณฑ์มวลรวมจังหวัด

การวิเคราะห์เปรียบเทียบข้อมูลผลิตภัณฑ์มวลรวมจังหวัดกาญจนบุรี ปี พ.ศ. 2546 – 2549 ระหว่างวิธีใช้ข้อมูลจากฐานภาษีอากรกับข้อมูลจากคณะกรรมการจัดทำผลิตภัณฑ์มวลรวมจังหวัด จากแหล่งข้อมูลทุติยภูมิที่เกี่ยวข้องกับการดำเนินการจัดเก็บข้อมูลผลิตภัณฑ์มวลรวมจังหวัดกาญจนบุรี ทั้ง 16 สาขาการผลิตนั้น ผู้วิจัยใช้ข้อมูลผลิตภัณฑ์มวลรวมจังหวัดกาญจนบุรี ปี พ.ศ. 2546 – 2549 ณ ราคาประจำปี ในการวิเคราะห์เปรียบเทียบร้อยละแตกต่าง เนื่องจากการคำนวณมูลค่าเพิ่มในราคาประจำปีได้รวมผลกระทบจากการเปลี่ยนแปลงทางด้านปริมาณและราคาไว้ด้วยกัน แต่การคำนวณมูลค่าเพิ่มในราคาคงที่นั้นแสดงการเปลี่ยนแปลงของปริมาณเพียงอย่างเดียว โดยกำหนดราคาคงที่ตามราคาปีฐาน

ดังนั้นการวิเคราะห์เปรียบเทียบข้อมูลผลิตภัณฑ์มวลรวมจังหวัดกาญจนบุรีจากวิธีใช้ข้อมูลฐานภาษีอากรกับข้อมูลจากคณะกรรมการจัดทำผลิตภัณฑ์มวลรวมจังหวัด จึงใช้ข้อมูลผลิตภัณฑ์มวลรวมจังหวัด ณ ราคาประจำปี เป็นตัวเปรียบเทียบ เพื่อหาร้อยละแตกต่างระหว่างการจัดเก็บข้อมูลทั้ง 2 วิธี รวบรวมข้อมูลผลิตภัณฑ์มวลรวมจังหวัดกาญจนบุรี ปี พ.ศ. 2546 - 2549 ณ ราคาประจำปี จากแหล่งข้อมูลทุติยภูมิของกลุ่มตัวอย่างจำนวน 2 กลุ่มที่เกี่ยวข้องกับการดำเนินการจัดเก็บข้อมูลผลิตภัณฑ์มวลรวมจังหวัดกาญจนบุรี ดังนี้

กลุ่มที่ 1 ข้อมูลผลิตภัณฑ์มวลรวมจังหวัดกาญจนบุรี ปี พ.ศ. 2546 – 2549 ณ ราคาประจำปี จากวิธีใช้ข้อมูลจากฐานภาษีอากร

กลุ่มที่ 2 ข้อมูลผลิตภัณฑ์มวลรวมจังหวัดกาญจนบุรี ปี พ.ศ. 2546 – 2549 ณ ราคาประจำปี จากวิธีใช้ข้อมูลจากคณะกรรมการจัดทำผลิตภัณฑ์มวลรวมจังหวัด

2.5.1 การวิเคราะห์เปรียบเทียบข้อมูลผลิตภัณฑ์มวลรวมจังหวัดกาญจนบุรี ปี พ.ศ.2546-2549 ณ ราคาประจำปี ระหว่างการใช้ฐานข้อมูลภาษีอากรและการใช้ข้อมูลจาก คณะทำงานจัดทำผลิตภัณฑ์มวลรวมจังหวัด

ตารางที่ 5.11 ผลิตภัณฑ์มวลรวมจังหวัดกาญจนบุรี ปี พ.ศ. 2546 – 2549 ณ ราคาประจำปี ระหว่างการใช้ฐานข้อมูลภาษีอากรและการใช้ข้อมูลจากคณะทำงานจัดทำ ผลิตภัณฑ์มวลรวมจังหวัด

หน่วย : ล้านบาท

สาขาการผลิต	GPP วิธีใช้ข้อมูลฐานภาษีอากร				GPP วิธีใช้ข้อมูลจากคณะทำงานจัดทำ GDP			
	2546	2547	2548	2549	2546	2547	2548	2549
เกษตรกรรมฯ	167.91	148.12	178.03	138.41	8,803.95	7,780.94	9,434.08	10,003.05
ประมง	0.30	0.33	0.36	0.44	96.03	111.67	166.58	275.34
การทำเหมืองแร่ ฯ	271.84	487.42	588.25	430.25	63.39	111.93	123.92	159.21
อุตสาหกรรม ฯ	4,187.39	5,207.96	5,411.72	5,824.04	8,919.06	10,898.53	11,852.00	11,421.25
ไฟฟ้า ฯ	46.23	32.17	61.12	45.90	963.67	1,038.58	1,028.69	1,178.42
การก่อสร้าง	428.14	541.53	576.54	480.38	481.04	647.18	1,526.62	832.38
การขายส่ง ขายปลีกฯ	3,092.49	3,615.63	3,956.45	2,849.68	1,982.69	2,304.88	2,510.09	2,585.92
โรงแรมและภัตตาคาร	580.80	599.44	585.16	681.02	697.38	838.17	578.40	770.41
การขนส่งฯ	251.53	369.10	394.12	484.93	1,220.09	1,131.62	1,001.03	1,497.56
ตัวกลางทางการเงิน	90.51	134.26	237.56	103.47	1,553.88	1,581.13	2,014.70	1,561.74
อสังหาริมทรัพย์ฯ	426.75	583.57	484.28	1,043.09	2,932.85	3,079.86	3,126.03	3,581.95
การบริหารราชการ ฯ	0.00	0.00	0.00	0.00	3,176.71	3,451.30	4,063.65	4,457.44
การศึกษา	10.56	12.00	12.03	10.20	2,153.23	1,939.35	2,089.15	2,188.07
บริการด้านสุขภาพฯ	168.99	241.86	274.97	287.39	754.37	846.85	971.96	1,040.87
การให้บริการชุมชน	187.64	244.60	273.70	398.38	418.85	395.93	422.36	459.41
ลูกจ้างในครัวเรือนฯ	0.00	0.00	0.00	0.00	85.08	125.48	84.53	132.44
GPP	9,911.08	12,217.99	13,034.29	12,777.58	34,302.25	36,283.38	40,993.79	42,145.47

ที่มา : จากการคำนวณ

จากตารางที่ 5.11 สามารถเปรียบเทียบข้อมูลผลิตภัณฑ์มวลรวมจังหวัดกาญจนบุรี ปี พ.ศ. 2546 – 2549 ณ ราคาประจำปี ระหว่างการใช้ฐานข้อมูลภาษีอากรและการใช้ข้อมูลจาก คณะทำงานจัดทำผลิตภัณฑ์มวลรวมจังหวัด จำแนกตามการผลิต 16 สาขาการผลิต ดังภาพที่ 5.5 – 5.8

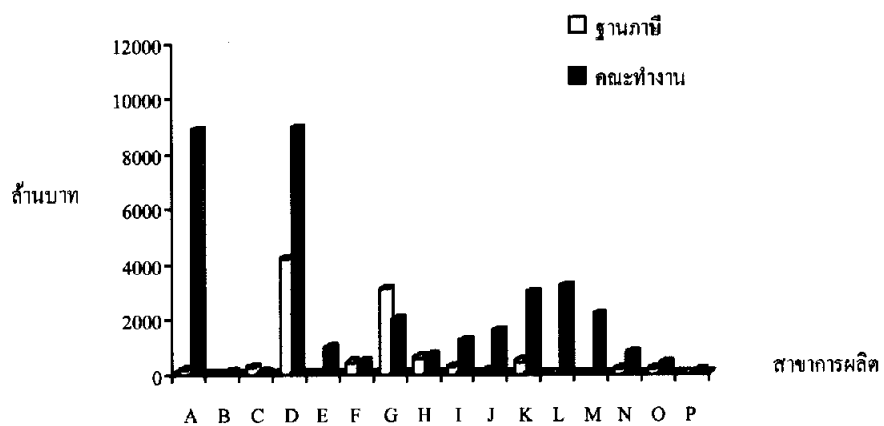

ภาพที่ 5.5 ผลิตภัณฑ์มวลรวมจังหวัดกาญจนบุรี ปี พ.ศ. 2546



ภาพที่ 5.6 ผลิตภัณฑ์มวลรวมจังหวัดกาญจนบุรี ปี พ.ศ. 2547



ภาพที่ 5.7 ผลิตภัณฑ์มวลรวมจังหวัดกาญจนบุรี ปี พ.ศ. 2548

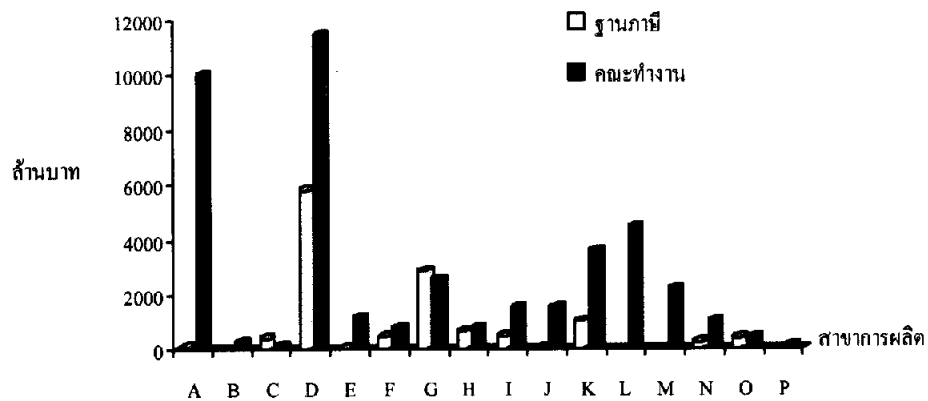

ภาพที่ 5.8 ผลิตภัณฑ์มวลรวมจังหวัดกาญจนบุรี ปี พ.ศ. 2549

จากภาพที่ 5.5 – 5.8 จะเห็นว่าข้อมูลผลิตภัณฑ์มวลรวมจังหวัดกาญจนบุรีจากวิธีใช้ข้อมูลฐานภาษีอากร ส่วนมากมีมูลค่าเพิ่มต่ำกว่าวิธีใช้ข้อมูลจากคณะทำงานจัดทำผลิตภัณฑ์มวลรวมจังหวัด ซึ่งสามารถคำนวณเปรียบเทียบหาร้อยละความแตกต่างระหว่างการจัดเก็บข้อมูลผลิตภัณฑ์มวลรวมจังหวัดวิธีใช้ข้อมูลฐานภาษีอากรกับใช้ข้อมูลจากคณะทำงานจัดทำผลิตภัณฑ์มวลรวมจังหวัด ดังสมการที่ 5.5

$$\text{ร้อยละความแตกต่าง} = \frac{(GPP_{\text{ฐานภาษี}} - GPP_{\text{คณะทำงาน}}) \times 100}{GPP_{\text{คณะทำงาน}}} \quad (5.5)$$

ตารางที่ 5.12 การเปรียบเทียบร้อยละความแตกต่าง ระหว่างการใช้ฐานข้อมูลภาษีอากรและ การใช้ข้อมูลจากคณะกรรมการจัดทำผลิตภัณฑ์มวลรวมจังหวัด

หน่วย : ร้อยละ

สาขาการผลิต	2546	2547	2548	2549
A เกษตรกรรม การล่าสัตว์ ฯ	-98.09	-98.10	-98.11	-98.62
B ประมง	-99.69	-99.70	-99.78	-99.84
C การทำเหมืองแร่ และข่อยหิน	328.84	335.47	374.70	170.24
D อุตสาหกรรม	-53.05	-52.21	-54.34	-49.01
E ไฟฟ้า ประปา ฯ	-95.20	-96.90	-94.06	-96.10
F การก่อสร้าง	-11.00	-16.32	-62.23	-42.29
G การขายส่ง การขายปลีก ฯ	55.97	56.87	57.62	10.20
H โรงแรมและภัตตาคาร	-16.72	-28.48	1.17	-11.60
I การขนส่ง ฯ	-79.38	-67.38	-60.63	-67.62
J ตัวกลางทางการเงิน	-94.18	-91.51	-88.21	-93.37
K บริการด้านอสังหาริมทรัพย์ ฯ	-85.45	-81.05	-84.51	-70.88
L การบริหารราชการ ฯ	-100.00	-100.00	-100.00	-100.00
M การศึกษา	-99.51	-99.38	-99.42	-99.53
N การบริการด้านสุขภาพ ฯ	-77.60	-71.44	-71.71	-72.39
O การให้บริการด้านชุมชน ฯ	-55.20	-38.22	-35.20	-13.28
P ลูกจ้างในครัวเรือนส่วนบุคคล	-100.00	-100.00	-100.00	-100.00
ผลิตภัณฑ์มวลรวมจังหวัด (GPP)	-71.11	-66.33	-68.20	-69.68
ผลิตภัณฑ์จังหวัดต่อหัว	-72.53	-68.56	-70.88	-72.42

ที่มา : จากการคำนวณ

จากตารางที่ 5.12 จะเห็นว่าข้อมูลผลิตภัณฑ์มวลรวมจังหวัดกาญจนบุรี และข้อมูลผลิตภัณฑ์จังหวัดต่อหัว ปี พ.ศ. 2546 – 2549 ณ ราคาประจำปี จากวิธีใช้ข้อมูลฐานภาษีอากรต่ำกว่าวิธีใช้ข้อมูลจากคณะกรรมการจัดทำผลิตภัณฑ์มวลรวมจังหวัด ร้อยละ 71.13 68.56 70.88 และ 69.70 ดังภาพที่ 5.9 – 5.10

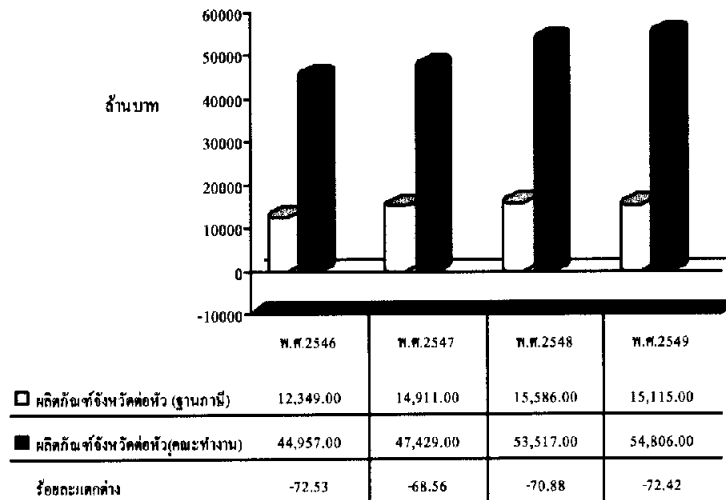

ภาพที่ 5.9 ผลิตภัณฑ์จังหวัดต่อหัว ปี พ.ศ. 2546 – 2549 และร้อยละความแตกต่าง

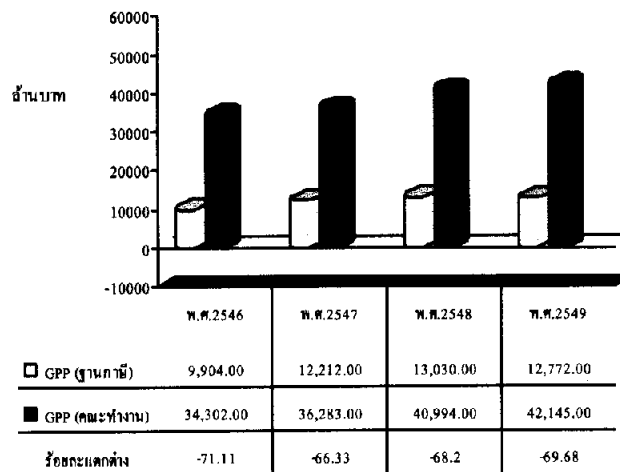

ภาพที่ 5.10 ผลิตภัณฑ์มวลรวมจังหวัด ปี พ.ศ. 2546 – 2549 และร้อยละความแตกต่าง

2.5.2 การวิเคราะห์ผลสำเร็จของการจัดทำผลิตภัณฑ์มวลรวมจังหวัด

สำนักงานคณะกรรมการพัฒนาการเศรษฐกิจและสังคมแห่งชาติ ได้ประเมินผลสำเร็จของการจัดทำผลิตภัณฑ์มวลรวมจังหวัดกาญจนบุรี ปีพ.ศ.2549 ในภาพรวมอยู่ที่ร้อยละ 75 โดยแบ่งระดับความสำเร็จของแต่ละสาขาการผลิต ระดับ 1 คือ ร้อยละ 81-100 มีจำนวน 7 สาขา ระดับ 2 คือ ร้อยละ 61-80 มีจำนวน 6 สาขา และระดับ 3 คือร้อยละ 41-60 มีจำนวน 3 สาขา รายละเอียดดังนี้

ตารางที่ 5.13 ระดับของความสำเร็จในการจัดทำผลิตภัณฑ์มวลรวมจังหวัดกาญจนบุรี ปี พ.ศ.2549

สาขาการผลิต	
ความสำเร็จระดับ 1 (ร้อยละ 81-100) จำนวน 7 สาขา	
1.	ไฟฟ้า ประปา และโรงแยกก๊าซ
2.	ก่อสร้าง
3.	การขนส่ง สถานที่เก็บสินค้า
4.	ตัวกลางทางการเงิน
5.	บริหารราชการและการป้องกันประเทศฯ
6.	การศึกษา
7.	ลูกจ้างในครัวเรือนส่วนบุคคล
ความสำเร็จระดับ 2 (ร้อยละ 61-80) จำนวน 6 สาขา	
1.	เกษตรกรรม การล่าสัตว์ และการป่าไม้
2.	ประมง
3.	เหมืองแร่และข่อยหิน
4.	โรงแรมและภัตตาคาร
5.	บริการด้านอสังหาริมทรัพย์ฯ
6.	การบริการด้านสุขภาพและสังคม
ความสำเร็จระดับ 3 (ร้อยละ 41-60) จำนวน 3 สาขา	
1.	อุตสาหกรรม
2.	การขายส่ง การขายปลีกฯ
3.	การให้บริการด้านชุมชนฯ

ที่มา: สำนักงานคลังจังหวัดกาญจนบุรี (2550) “การติดตามความก้าวหน้าผลการจัดทำผลิตภัณฑ์จังหวัด (GPP) ประจำปี 2550 ครั้งที่ 2” สำนักงานคลังจังหวัดกาญจนบุรี 6 กันยายน 2550

2.5.3 การวิเคราะห์เปรียบเทียบข้อมูลผลิตภัณฑ์มวลรวมจังหวัดกาญจนบุรี ระหว่างข้อมูลจากคณะกรรมการจัดทำผลิตภัณฑ์มวลรวมจังหวัดและข้อมูลจากสำนักงานคณะกรรมการพัฒนาการเศรษฐกิจและสังคมแห่งชาติ

จากผลการเปรียบเทียบข้อมูลผลิตภัณฑ์มวลรวมจังหวัด ณ ราคาประจำปีระหว่างข้อมูลจากคณะกรรมการจัดทำผลิตภัณฑ์มวลรวมจังหวัดกับข้อมูลจากสำนักงานคณะกรรมการพัฒนาการเศรษฐกิจและสังคมแห่งชาติ โดยผู้วิจัยเลือกวิเคราะห์ข้อมูลผลิตภัณฑ์มวลรวมจังหวัด ในปี พ.ศ.2549 เนื่องจากเป็นปีที่มีความสมบูรณ์ของข้อมูลมากที่สุด ทั้งข้อมูลจากคณะกรรมการจัดทำผลิตภัณฑ์มวลรวมจังหวัดและข้อมูลจากฐานภาษีอากร และได้รับการประเมินผลสำเร็จของการจัดทำผลิตภัณฑ์มวลรวมจังหวัด ในปี พ.ศ.2549 โดยแบ่งความสำเร็จของแต่ละสาขาการผลิตแล้ว

จากตารางที่ 5.14 จะเห็นว่าสาขาที่ใช้ข้อมูลจากคณะกรรมการจัดทำผลิตภัณฑ์มวลรวมจังหวัด จัดเก็บข้อมูลได้ต่ำกว่าใช้ข้อมูลจากสำนักงานคณะกรรมการพัฒนาการเศรษฐกิจและสังคมแห่งชาติ จำนวน 12 สาขา และจัดเก็บข้อมูลได้สูงกว่าข้อมูลจากสำนักงานคณะกรรมการพัฒนาการเศรษฐกิจและสังคมแห่งชาติ จำนวน 4 สาขา โดยทั้ง 16 สาขาการผลิตมีรายละเอียด ดังนี้

- สาขาที่มีการจัดเก็บข้อมูลจากคณะกรรมการจัดทำผลิตภัณฑ์มวลรวมจังหวัดได้ต่ำกว่าข้อมูลจากสำนักงานคณะกรรมการพัฒนาการเศรษฐกิจและสังคมแห่งชาติ จำนวน 12 สาขาการผลิต คือ สาขาเหมืองแร่และข่อยหิน สาขาอุตสาหกรรม สาขาไฟฟ้า ประปาฯ สาขาก่อสร้าง สาขาการขายส่ง การขายปลีกฯ สาขาโรงแรมและภัตตาคาร สาขาการขนส่งฯ สาขาการบริหารราชการฯ สาขาการศึกษา สาขาบริการด้านสุขภาพฯ และสาขาการให้บริการด้านชุมชนฯ

- สาขาที่มีการจัดเก็บข้อมูลจากคณะกรรมการจัดทำผลิตภัณฑ์มวลรวมจังหวัดสูงกว่าข้อมูลจากสำนักงานคณะกรรมการพัฒนาการเศรษฐกิจและสังคมแห่งชาติ จำนวน 4 สาขา คือ สาขาประมง สาขาตัวกลางทางการเงิน สาขาบริการด้านอสังหาริมทรัพย์ฯ และสาขาลูกจ้างในครัวเรือนส่วนบุคคล

- ผลการเปรียบเทียบข้อมูลผลิตภัณฑ์มวลรวมจังหวัดกาญจนบุรี ปี พ.ศ.2549 ณ ราคาประจำปี ข้อมูลจากคณะกรรมการจัดทำผลิตภัณฑ์มวลรวมจังหวัด รวมทั้ง 16 สาขาได้ 42,145 ล้านบาท และข้อมูลจากสำนักงานคณะกรรมการพัฒนาการเศรษฐกิจและสังคมแห่งชาติ ได้ 59,861 ล้านบาท คิดเป็นร้อยละ 78.66 (ตารางที่ 5.14)

ตารางที่ 5.14 การเปรียบเทียบข้อมูลผลิตภัณฑ์มวลรวมจังหวัดกาญจนบุรี พ.ศ.2549 ณ ราคา
ประจำปี ระหว่างข้อมูลจากคณะกรรมการจัดทำผลิตภัณฑ์มวลรวมจังหวัดและ
ข้อมูลจากสำนักงานคณะกรรมการพัฒนาการเศรษฐกิจและสังคมแห่งชาติ

หน่วย : ล้านบาท

สาขาการผลิต	ปี พ.ศ.2549		
	คณะกรรมการ	สศช.	+ / - (ร้อยละ)
ภาคเกษตร	10,278	10,969	-4.05
สาขาเกษตรกรรม การล่าสัตว์ และการป่าไม้	10,003	10,797	-7.35
สาขาประมง	275	172	60.08
ภาคนอกเกษตร	31,867	48,892	-34.82
สาขาเหมืองแร่และข่อยหิน	159	2,186	-92.72
สาขาอุตสาหกรรม	11,421	12,265	-6.88
สาขาไฟฟ้า ประปา และ โรงแยกก๊าซ	1,178	1,709	-31.05
สาขาก่อสร้าง	832	1,610	-48.30
สาขาการขายส่ง การขายปลีก ฯ	2,586	12,439	-79.21
สาขาโรงแรมและภัตตาคาร	770	1,669	-53.84
สาขาการขนส่ง สถานที่เก็บสินค้า ฯ	1,498	3,453	-56.63
สาขาตัวกลางทางการเงิน	1,562	1,254	24.54
สาขาบริการด้านอสังหาริมทรัพย์	3,582	1,908	87.73
สาขาการบริหารราชการ ฯ	4,457	4,688	-4.92
สาขาการศึกษา	2,188	3,175	-31.08
สาขาการบริการด้านสุขภาพและสังคม ฯ	1,041	1,542	-32.50
สาขาการให้บริการด้านชุมชน ฯ	459	941	-51.18
สาขาถูกจ้างในครัวเรือนส่วนบุคคล	132	53	149.89
ผลิตภัณฑ์มวลรวมจังหวัด (GPP)	42,145	59,861	-29.59

ที่มา : จากการคำนวณ

2.5.4 การวิเคราะห์เปรียบเทียบข้อมูลผลิตภัณฑ์มวลรวมจังหวัดกาญจนบุรี ระหว่างข้อมูลจากฐานภาษีอากรกับข้อมูลจากสำนักงานคณะกรรมการพัฒนาการเศรษฐกิจและสังคมแห่งชาติ

จากผลการเปรียบเทียบข้อมูลผลิตภัณฑ์มวลรวมจังหวัด ณ ราคาประจำปีระหว่างข้อมูลจากฐานภาษีอากรกับข้อมูลจากสำนักงานคณะกรรมการพัฒนาการเศรษฐกิจและสังคมแห่งชาติ โดยผู้วิจัยเลือกวิเคราะห์ข้อมูลผลิตภัณฑ์มวลรวมจังหวัด ในปี พ.ศ.2549 เนื่องจากเป็นปีที่มีความสมบูรณ์ของข้อมูลมากที่สุด ทั้งข้อมูลจากคณะทำงานจัดทำผลิตภัณฑ์มวลรวมจังหวัดและข้อมูลจากฐานภาษีอากร และได้รับการประเมินผลสำเร็จของการจัดทำผลิตภัณฑ์มวลรวมจังหวัด ในปี พ.ศ.2549 โดยแบ่งความสำเร็จของแต่ละสาขาการผลิตแล้ว

จากตารางที่ 5.15 จะเห็นว่าสาขาที่ใช้ข้อมูลฐานภาษีอากรจัดเก็บข้อมูลได้ต่ำกว่าใช้ข้อมูลจากสำนักงานคณะกรรมการพัฒนาการเศรษฐกิจและสังคมแห่งชาติ จำนวน 14 สาขา เนื่องจากเป็นข้อมูลจากฐานภาษีอากรเพียงส่วนเดียว บางสาขายังต้องใช้ข้อมูลจากหน่วยงานอื่นเพิ่มเติมด้วย หรือต้องสำรวจผู้ประกอบการโดยตรงเพิ่มเติม และมีจำนวน 2 สาขาที่ไม่มีในฐานภาษีอากร โดยทั้ง 16 สาขาการผลิต มีรายละเอียด ดังนี้

- สาขาที่มีการจัดเก็บข้อมูลได้ต่ำกว่าข้อมูลจากสำนักงานคณะกรรมการพัฒนาการเศรษฐกิจและสังคมแห่งชาติ จำนวน 14 สาขาการผลิต ในภาคเกษตร ข้อมูลจากฐานภาษีอากรได้ 138 ล้านบาท ข้อมูลจากสำนักงานคณะกรรมการพัฒนาการเศรษฐกิจและสังคมแห่งชาติได้ 10,969 ล้านบาท คิดเป็นร้อยละ 98.74 คือ สาขาเกษตรกรรมฯ สาขาประมง ภาคนอกเกษตร ข้อมูลจากฐานภาษีอากรได้ 12,633 ล้านบาท ข้อมูลจากสำนักงานคณะกรรมการพัฒนาการเศรษฐกิจและสังคมแห่งชาติ ได้ 48,892 ล้านบาท คิดเป็นร้อยละ 74.16 คือ สาขาเหมืองแร่และข่อยหิน สาขาอุตสาหกรรม สาขาไฟฟ้า ประปาฯ สาขาก่อสร้าง สาขาการขนส่ง การขายปลีกฯ สาขาโรงแรมและภัตตาคาร สาขาการขนส่งฯ สาขาตัวกลางทางการเงิน สาขาบริการด้านอสังหาริมทรัพย์ฯ สาขาการศึกษา สาขาบริการด้านสุขภาพฯ และสาขาการให้บริการด้านชุมชนฯ

- สาขาที่ไม่มีข้อมูลในฐานภาษีอากร มีจำนวน 2 สาขา คือ สาขาการบริหารราชการและการป้องกันประเทศ รวมทั้งการประกัน สังคมภาคบังคับ และสาขาถูกจ้างในครัวเรือนส่วนบุคคล

- ผลการเปรียบเทียบข้อมูลผลิตภัณฑ์มวลรวมจังหวัดกาญจนบุรี ปี พ.ศ.2549 ณ ราคาประจำปี ข้อมูลจากฐานภาษีอากรรวมทั้ง 16 สาขาได้ 12,772 ล้านบาท และข้อมูลจากสำนักงานคณะกรรมการพัฒนาการเศรษฐกิจและสังคมแห่งชาติ ได้ 59,861 ล้านบาท คิดเป็นร้อยละ 78.66 (ตารางที่ 5.15)

ตารางที่ 5.15 การเปรียบเทียบข้อมูลผลิตภัณฑ์มวลรวมจังหวัดกาญจนบุรี พ.ศ.2549 ณ ราคา
ประจำปี ระหว่างการใช้ฐานข้อมูลภาษีอากรและการใช้ข้อมูลจากสำนักงาน
คณะกรรมการพัฒนาการเศรษฐกิจและสังคมแห่งชาติ

หน่วย : ล้านบาท

สาขาการผลิต	ปี พ.ศ.2549		
	ฐานภาษีอากร	สศช.	+ / - (ร้อยละ)
ภาคเกษตร	138	10,969	-98.74
สาขาเกษตรกรรม การล่าสัตว์ และการป่าไม้	138	10,797	-98.72
สาขาประมง	0.440	172	-99.74
ภาคนอกเกษตร	12,633	48,892	-74.16
สาขาเหมืองแร่และข่อยหิน	430	2,186	-80.33
สาขาอุตสาหกรรม	5,824	12,265	-52.52
สาขาไฟฟ้า ประปา และโรงแยกก๊าซ	45	1,709	-97.37
สาขาก่อสร้าง	480	1,610	-70.19
สาขาการขายส่ง การขายปลีกฯ	2,849	12,439	-77.10
สาขาโรงแรมและภัตตาคาร	681	1,669	-59.19
สาขาการขนส่ง สถานที่เก็บสินค้าฯ	484	3,453	-85.98
สาขาตัวกลางทางการเงิน	103	1,254	-91.79
สาขาบริการด้านอสังหาริมทรัพย์ฯ	1,043	1,908	-45.34
สาขาการบริหารราชการฯ	0	4,688	-100.00
สาขาการศึกษา	10	3,175	-99.69
สาขาการบริการด้านสุขภาพและสังคม	287	1,542	-81.39
สาขาการให้บริการด้านชุมชน ฯ	398	941	-57.70
สาขาถูกจ้างในครัวเรือนส่วนบุคคล	0	53	-100.00
ผลิตภัณฑ์มวลรวมจังหวัด (GPP)	12,772	59,861	-78.66

ที่มา : จากการคำนวณ

3. ผลการวิเคราะห์เปรียบเทียบข้อดี ข้อจำกัด อุปสรรคและข้อเสนอแนะการจัดทำ ข้อมูลผลิตภัณฑ์มวลรวมจังหวัด

ผลการวิเคราะห์เปรียบเทียบข้อดี ข้อจำกัด อุปสรรคและข้อเสนอแนะการจัดทำข้อมูล ผลิตภัณฑ์มวลรวมจังหวัด โดยมีรายละเอียดของแต่ละสาขา 16 สาขาการผลิต ดังนี้

3.1 สาขาเกษตรกรรม การล่าสัตว์ และการป่าไม้

	สำรวจโดยคณะทำงาน	ฐานภาษีอากร
ข้อดี	- สามารถครอบคลุมกลุ่มผู้ผลิตได้ทุกพื้นที่ ทุกกิจกรรม	
ข้อจำกัด	- ด้านงบประมาณและกำลังคนในการสำรวจ	- กิจกรรมด้านการเกษตรในฐานภาษีอากร ส่วนใหญ่เป็นเพียงบุคคลธรรมดา และได้รับ ยกเว้นภาษีมูลค่าเพิ่มจึงไม่มีข้อมูล ภาษีมูลค่าเพิ่ม ส่วนนิติบุคคลมีเพียงส่วนน้อย เกษตรกรส่วนใหญ่ในจังหวัดก็มีรายได้ไม่ ถึงเกณฑ์ต้องเสียภาษีทำให้ข้อมูลจากฐาน ภาษีอากร ไม่เพียงพอที่จะนำมาจัดทำ ผลิตภัณฑ์มวลรวมจังหวัด
อุปสรรค	- เกษตรกรให้ข้อมูลไม่ตรงกับข้อเท็จจริง - ขาดข้อมูลพื้นฐานในการคำนวณมูลค่าเพิ่ม บางกิจกรรมการผลิต - จำนวนบุคลากรที่ใช้ในการจัดเก็บข้อมูล มีน้อย - ความรู้ความเข้าใจกิจกรรมการผลิตใน สาขาต่าง ๆ มีน้อย - ความเข้าใจด้านวิธีการประมวลผลข้อมูล และการคำนวณผลิตภัณฑ์มวลรวมจังหวัด มีน้อย - งบประมาณที่ได้รับไม่เพียงพอ - ขาดข้อมูลพื้นฐานในการคำนวณมูลค่าเพิ่ม บางกิจกรรมการผลิต	- สรรพากรแยกข้อมูลรายละเอียดค่าใช้จ่าย ชั้นกลางไม่ได้
ข้อเสนอแนะ	- ให้ความรู้และความเข้าใจแก่ผู้จัดทำข้อมูล หรือจัดอบรม - เพิ่มงบประมาณให้เพียงพอ	

สำรวจโดยคณะทำงาน	ฐานภาษีอากร
- ควรเลือกใช้วิธีสำรวจเกษตรกรโดยตรง เพราะจะได้ข้อมูลที่ครบทุกกิจกรรมการผลิต เนื่องจากไม่สามารถนำข้อมูลจากฐานภาษีมา ใช้ในการจัดทำผลิตภัณฑ์มวลรวมจังหวัดได้	

3.2 สาขาประมง

สำรวจโดยคณะทำงาน	ฐานภาษีอากร
ข้อดี	- สามารถครอบคลุมกลุ่มผู้ผลิตได้ทุกพื้นที่ ทุกกิจกรรม
ข้อจำกัด	- ด้านงบประมาณและกำลังคนในการสำรวจ - กิจกรรมด้านการประมงในฐานภาษีอากร ส่วนใหญ่เป็นเพียงบุคคลธรรมดา และได้รับ ยกเว้นภาษีมูลค่าเพิ่มจึงไม่มีข้อมูล ภาษีมูลค่าเพิ่ม ส่วนนิติบุคคลมีเพียงส่วนน้อย ชาวประมงส่วนใหญ่ในจังหวัดก็มีรายได้ไม่ ถึงเกณฑ์ต้องเสียภาษีทำให้ข้อมูลจากฐาน ภาษีอากร ไม่เพียงพอที่จะนำมาจัดทำผลิตภัณฑ์ มวลรวมจังหวัด
อุปสรรค	- ชาวประมงให้ข้อมูลไม่ตรงกับข้อเท็จจริง - จำนวนบุคลากรที่ใช้ในการจัดเก็บข้อมูล มีน้อย - งบประมาณที่ได้รับไม่เพียงพอ - การวิเคราะห์ภาพรวมของกิจกรรมยังไม่ ค่อยเข้าใจวิธีการเขียน - สรรพากรแยกข้อมูลรายละเอียดค่าใช้จ่าย ชั้นกลางไม่ได้
ข้อเสนอแนะ	- ให้ความรู้และความเข้าใจแก่ผู้จัดทำข้อมูล หรือจัดอบรม - เพิ่มงบประมาณให้เพียงพอ - ควรเลือกใช้วิธีสำรวจชาวประมงโดยตรง เพราะจะได้ข้อมูลที่ครบทุกกิจกรรมการผลิต เนื่องจากไม่สามารถนำข้อมูลจากฐานภาษีมา ใช้ในการจัดทำผลิตภัณฑ์มวลรวมจังหวัดได้

3.3 สาขาเหมืองแร่และย่อยหิน

	สำรวจโดยคณะทำงาน	ฐานภาษีอากร
ข้อดี	<ul style="list-style-type: none"> - สามารถครอบคลุมกลุ่มผู้ผลิตได้ทุกพื้นที่ทุกกิจกรรม 	<ul style="list-style-type: none"> - เก็บข้อมูลได้ง่าย - ประหยัดทรัพยากรทั้งกำลังคนงบประมาณและระยะเวลาในการจัดเก็บข้อมูล - ข้อมูลที่ได้แสดงกิจกรรมการผลิตที่เป็นมาตรฐานเดียวกันทั้ง ภ.พ.30 ภ.ง.ด.50 และภ.ง.ด.90 - ข้อมูลที่ได้มีจำนวนมากราย ทำให้ค่าเฉลี่ยของข้อมูลดังกล่าวเป็นตัวแทนที่ดี - ข้อมูลมีรายละเอียดรายได้และค่าใช้จ่ายชั้นกลางเหมือนกันในทุกกิจกรรมการผลิต ทำให้ประมวลผลข้อมูลได้รวดเร็ว - ใช้ได้ทั้งวิธีการเก็บทุกรายหรือการสุ่มตัวอย่าง หรือใช้สำหรับการซ่อมแซมข้อมูลจากการสำรวจ ในกรณีที่ข้อมูลไม่ครบถ้วน - ในการจัดทำผลิตภัณฑ์มวลรวมจังหวัดสามารถใช้ข้อมูลจำนวนกิจการที่ยื่นเสียภาษีมาใช้เป็นกรอบประชากรของจำนวนหน่วยผลิตหรือสถานประกอบการ
ข้อจำกัด	<ul style="list-style-type: none"> - ด้านงบประมาณและกำลังคนในการสำรวจ 	<ul style="list-style-type: none"> - กิจกรรมสาขาการทำเหมืองแร่และย่อยหินในฐานภาษีอากรเป็นข้อมูลรายได้จากการดำเนินงานไม่ใช่ข้อมูลปริมาณการผลิตและราคาผู้ผลิต - บางกิจกรรมไม่มีข้อมูลในฐานภาษีหรือมีน้อยเพราะผู้ประกอบการมีรายได้ไม่ถึงเกณฑ์ต้องเสียภาษี กิจการบางส่วนเสียภาษีที่สำนักงานใหญ่ และบางกิจการแจ้ง ISIC ผิด
อุปสรรค	<ul style="list-style-type: none"> - ผู้ประกอบการให้ข้อมูลไม่ตรงกับข้อเท็จจริง - การให้ความร่วมมือของภาคเอกชนมีน้อย - จำนวนบุคลากรที่ใช้ในการจัดเก็บข้อมูล 	<ul style="list-style-type: none"> - สรรพากรแยกข้อมูลรายละเอียดค่าใช้จ่ายชั้นกลางไม่ได้

สำรวจโดยคณะทำงาน	ฐานภาษีอากร
<p>มีน้อย</p> <ul style="list-style-type: none"> - งบประมาณที่ได้รับไม่เพียงพอ - ความเข้าใจด้านวิธีการประมวลผลข้อมูลและการคำนวณผลิตภัณฑ์มวลรวมจังหวัด 	
<p>มีน้อย</p>	
<p>ข้อเสนอแนะ</p> <ul style="list-style-type: none"> - ควรเลือกใช้วิธีสำรวจผู้ประกอบการโดยตรงและใช้ข้อมูลจากหน่วยงานที่เกี่ยวข้องเพราะจะได้ข้อมูลที่ครบทุกกิจกรรมการผลิต เนื่องจากไม่สามารถนำข้อมูลจากฐานภาษีมาใช้ในการจัดทำผลิตภัณฑ์มวลรวมจังหวัดได้ 	

3.4 สาขาอุตสาหกรรม

สำรวจโดยคณะทำงาน	ฐานภาษีอากร
<p>ข้อดี</p> <ul style="list-style-type: none"> - สามารถครอบคลุมกลุ่มผู้ผลิตได้ทุกพื้นที่ทุกกิจกรรม 	<ul style="list-style-type: none"> - เก็บข้อมูลได้ง่าย - ประหยัดทรัพยากรทั้งกำลังคนงบประมาณและระยะเวลาในการจัดเก็บข้อมูล - ข้อมูลที่ได้แสดงกิจกรรมการผลิตที่เป็นมาตรฐานเดียวกันทั้ง ภ.พ.30 ภ.ง.ด.50 และภ.ง.ด.90 - ข้อมูลที่ได้มีจำนวนมากราย ทำให้ค่าเฉลี่ยของข้อมูลดังกล่าวเป็นตัวแทนที่ดี - ข้อมูลมีรายละเอียดรายได้และค่าใช้จ่ายชั้นกลางเหมือนกันในทุกกิจกรรมการผลิต ทำให้ประมวลผลข้อมูลได้รวดเร็ว - สามารถเก็บข้อมูลได้เท่ากับหรือใกล้เคียงกับจำนวนประชากร (N) (จำนวนผู้ประกอบการทั้งหมดในจังหวัด) - ใช้ได้ทั้งวิธีการเก็บทุกรายหรือการสุ่มตัวอย่าง หรือใช้สำหรับการซ่อมแซมข้อมูลจากการสำรวจ ในกรณีที่ได้อข้อมูลไม่ครบถ้วน

สำรวจโดยคณะทำงาน	ฐานภาษีอากร
	<ul style="list-style-type: none"> - ในการจัดทำผลิตภัณฑ์มวลรวมจังหวัดสามารถใช้ข้อมูลจำนวนกิจการที่ขึ้นเสียภาษีมาใช้เป็นกรอบประชากรของจำนวนหน่วยผลิตหรือสถานประกอบการ
ข้อจำกัด <ul style="list-style-type: none"> - ด้านงบประมาณและกำลังคนในการสำรวจ 	<ul style="list-style-type: none"> - กิจกรรมสาขาอุตสาหกรรมในฐานภาษีอากรเป็นข้อมูลรายได้จากการดำเนินงานไม่มีข้อมูลปริมาณการผลิตและราคาผู้ผลิต - บางกิจกรรมไม่มีข้อมูลในฐานภาษีหรือมีน้อยเพราะผู้ประกอบการมีรายได้ไม่ถึงเกณฑ์ต้องเสียภาษี กิจการบางส่วนเสียภาษีที่สำนักงานใหญ่ และบางกิจการแจ้ง ISIC ผิด
อุปสรรค <ul style="list-style-type: none"> - ผู้ประกอบการให้ข้อมูลไม่ตรงกับข้อเท็จจริง - การให้ความร่วมมือของภาคเอกชนมีน้อย - จำนวนบุคลากรที่ใช้ในการจัดเก็บข้อมูลมีน้อย - งบประมาณที่ได้รับไม่เพียงพอ - ความเข้าใจด้านวิธีการประมวลผลข้อมูลและการคำนวณผลิตภัณฑ์มวลรวมจังหวัด มีน้อย 	<ul style="list-style-type: none"> - สรรพากรแยกข้อมูลรายละเอียดค่าใช้จ่ายขั้นกลางไม่ได้
ข้อเสนอแนะ <ul style="list-style-type: none"> - ควรเลือกใช้วิธีสำรวจผู้ประกอบการโดยตรงควบคู่กับการใช้ข้อมูลฐานภาษีอากรเพราะจะได้ข้อมูลที่ครบทุกกิจกรรมการผลิต 	

3.5 สาขาไฟฟ้า ประปา และโรงแยกก๊าซ

สำรวจโดยคณะทำงาน	ฐานภาษีอากร
ข้อดี <ul style="list-style-type: none"> - สามารถครอบคลุมกลุ่มผู้ผลิตได้ทุกพื้นที่ทุกกิจกรรม 	<ul style="list-style-type: none"> - เก็บข้อมูลได้ง่าย - ประหยัดทรัพยากรทั้งกำลังคนงบประมาณและระยะเวลาในการจัดเก็บข้อมูล - ข้อมูลที่ได้แสดงกิจกรรมการผลิตที่เป็นมาตรฐานเดียวกันทั้ง ภ.พ.30 ภ.ง.ด.50 และภ.ง.ด.90 - ข้อมูลที่ได้มีจำนวนมากราย ทำให้

สำรวจโดยคณะทำงาน	ฐานภาษีอากร
	<p>ค่าเฉลี่ยของข้อมูลดังกล่าวเป็นตัวแทนที่ดี</p> <ul style="list-style-type: none"> - ข้อมูลมีรายละเอียดครบถ้วนและค่าใช้จ่าย <p>ชั้นกลางเหมือนกันในทุกกิจกรรมการผลิต ทำให้ประมวลผลข้อมูลได้รวดเร็ว</p> <ul style="list-style-type: none"> - ใช้ได้ทั้งวิธีการเก็บทุกรายหรือการ <p>สุ่มตัวอย่าง หรือใช้สำหรับการซ่อมแซม</p> <p>ข้อมูลจากการสำรวจ ในกรณีที่ได้ข้อมูลไม่ครบถ้วน</p> <ul style="list-style-type: none"> - ในการจัดทำผลิตภัณฑ์มวลรวมจังหวัด <p>สามารถใช้ข้อมูลจำนวนกิจการที่ขึ้นเสียภาษี มาใช้เป็นกรอบประชากรของจำนวน</p> <p>หน่วยผลิตหรือสถานประกอบการ</p>
<p>ข้อจำกัด</p> <ul style="list-style-type: none"> - ด้านงบประมาณและกำลังคนในการสำรวจ 	<ul style="list-style-type: none"> - กิจกรรมสาขาไฟฟ้า ปรึกษาในฐานะภาษีอากรเป็นข้อมูลรายได้จากการดำเนินงานไม่มีข้อมูลค่าจ้างแรงงาน - บางกิจกรรมไม่มีข้อมูลในฐานะภาษีหรือมีน้อยเพราะผู้ประกอบการมีรายได้ไม่ถึงเกณฑ์ต้องเสียภาษี กิจการบางส่วนเสียภาษีที่สำนักงานใหญ่ และบางกิจการแจ้ง ISIC ผิด
<p>อุปสรรค</p> <ul style="list-style-type: none"> - งบประมาณที่ได้รับไม่เพียงพอ - ผู้ประกอบการให้ข้อมูลไม่ตรงกับข้อเท็จจริง 	<ul style="list-style-type: none"> - สรรพากรแยกข้อมูลรายละเอียดค่าใช้จ่าย <p>ชั้นกลางไม่ได้</p>
<p>ข้อเสนอแนะ</p> <ul style="list-style-type: none"> - ควรเลือกใช้วิธีสำรวจผู้ประกอบการโดยตรง <p>ควบคู่กับการใช้ข้อมูลฐานภาษีอากรเพราะจะได้ข้อมูลที่ครบทุกกิจกรรมการผลิต</p>	

3.6 สาขาก่อสร้าง

สำรวจโดยคณะทำงาน	ฐานภาษีอากร
<p>ข้อดี</p> <ul style="list-style-type: none"> - สามารถครอบคลุมกลุ่มผู้ผลิตได้ทุกพื้นที่ <p>ทุกกิจกรรม</p>	
<p>ข้อจำกัด</p> <ul style="list-style-type: none"> - ด้านงบประมาณและกำลังคนในการสำรวจ 	<ul style="list-style-type: none"> - กิจกรรมสาขาก่อสร้างในฐานะภาษีอากรเป็นข้อมูลรายได้จากการดำเนินงานไม่มีข้อมูล

สำรวจโดยคณะทำงาน	ฐานภาษีอากร
	<p>มูลค่าการก่อสร้าง</p> <p>- บางกิจกรรม ไม่มีข้อมูลในฐานภาษีหรือมีน้อยเพราะผู้ประกอบการมีรายได้ไม่ถึงเกณฑ์ต้องเสียภาษี กิจกรรมบางส่วนเสียภาษีที่สำนักงานใหญ่ และบางกิจการแจ้ง ISIC ผิด</p>
<p>อุปสรรค</p> <p>- การให้ความร่วมมือของภาคเอกชนมีน้อย</p> <p>- การก่อสร้างภาคเอกชนที่อยู่นอกเขต พรบ.ควบคุมอาคาร ไม่สามารถเก็บข้อมูลได้ ร้อยละ 100</p>	<p>- สรรพากรแยกข้อมูลรายละเอียดค่าใช้จ่ายชั้นกลางไม่ได้</p> <p>- ไม่มี TSIC ทำให้ไม่สามารถเชื่อมโยงข้อมูลจาก ISIC ของฐานภาษีอากรได้</p>
<p>ข้อเสนอแนะ</p> <p>- ควรเลือกใช้วิธีเก็บรวบรวมข้อมูลจากหน่วยงานท้องถิ่นที่เป็นผู้ให้อนุญาตก่อสร้างและสำรวจผู้ประกอบการโดยตรง (ในกรณีพื้นที่นอกเขตควบคุมอาคาร) เพราะจะได้ข้อมูลที่ครบทุกกิจกรรมการผลิต เนื่องจากไม่สามารถนำข้อมูลจากฐานภาษีมาใช้ในการจัดทำผลิตภัณฑ์มวลรวมจังหวัด ได้เพราะไม่มี TSIC ในการเชื่อมโยงข้อมูล</p>	

3.7 สาขาการขายส่ง การขายปลีก การซ่อมแซมยานยนต์ จักรยานยนต์ ของใช้ส่วนบุคคลและของใช้ในครัวเรือน

สำรวจโดยคณะทำงาน	ฐานภาษีอากร
<p>ข้อดี</p> <p>- สามารถครอบคลุมกลุ่มผู้ผลิตได้ทุกพื้นที่ทุกกิจกรรม</p>	<p>- เก็บข้อมูลได้ง่าย</p> <p>- ประหยัดทรัพยากรทั้งกำลังคนงบประมาณและระยะเวลาในการจัดเก็บข้อมูล</p> <p>- ข้อมูลที่ได้แสดงกิจกรรมการผลิตที่เป็นมาตรฐานเดียวกันทั้ง ภ.พ.30 ภ.ง.ด.50 และภ.ง.ด.90</p> <p>- ข้อมูลที่ได้มีจำนวนมากราย ทำให้ค่าเฉลี่ยของข้อมูลดังกล่าวเป็นตัวแทนที่ดี</p> <p>- ข้อมูลมีรายละเอียดรายได้และค่าใช้จ่ายชั้นกลางเหมือนกันในทุกกิจกรรมการผลิต ทำให้ประมวลผลข้อมูลได้รวดเร็ว</p>

สำรวจโดยคณะทำงาน	ฐานภาษีอากร
	<ul style="list-style-type: none"> - สามารถเก็บข้อมูลได้เท่ากับหรือใกล้เคียงกับจำนวนประชากร (N) (จำนวนผู้ประกอบการทั้งหมดในจังหวัด) - ใช้ได้ทั้งวิธีการเก็บทุกรายหรือการสุ่มตัวอย่าง หรือใช้สำหรับการซ่อมแซมข้อมูลจากการสำรวจ ในกรณีที่ได้ข้อมูลไม่ครบถ้วน - ในการจัดทำผลิตภัณฑ์มวลรวมจังหวัดสามารถใช้ข้อมูลจำนวนกิจการที่ขึ้นเสียภาษีมาใช้เป็นกรอบประชากรของจำนวนหน่วยผลิตหรือสถานประกอบการ
ข้อจำกัด <ul style="list-style-type: none"> - ด้านงบประมาณและกำลังคนในการสำรวจ 	<ul style="list-style-type: none"> - ข้อมูลการเสียภาษีของสรรพากรจัดจำแนกกิจกรรมการผลิตตามระบบ ISIC จึงต้องเทียบรหัสให้เป็นระบบ TSIC - ข้อมูลจากฐานภาษีเงินได้ จะรวบรวมได้ครบถ้วนหลังจากสิ้นปีภาษีทำให้ล่าช้า แต่ข้อมูลจากฐานภาษีมูลค่าเพิ่มจะรวดเร็วกว่าเนื่องจากผู้ประกอบการต้องขึ้นภาษีทุกเดือน - บางกิจกรรมไม่มีข้อมูลในฐานภาษีหรือมีน้อยเพราะผู้ประกอบการมีรายได้ไม่ถึงเกณฑ์ต้องเสียภาษี กิจการบางส่วนเสียภาษีที่สำนักงานใหญ่ และบางกิจการแจ้ง ISIC ผิด
อุปสรรค <ul style="list-style-type: none"> - ผู้ประกอบการให้ข้อมูลไม่ตรงกับข้อเท็จจริง - จำนวนบุคลากรที่ใช้ในการจัดเก็บข้อมูลมีน้อย - ผู้ประกอบการไม่ค่อยให้ความร่วมมือ 	<ul style="list-style-type: none"> - สรรพากรแยกข้อมูลรายละเอียดค่าใช้จ่ายชั้นกลางไม่ได้
ข้อเสนอแนะ <ul style="list-style-type: none"> - ควรเลือกใช้วิธีสำรวจผู้ประกอบการ โดยตรงควบคู่กับการใช้ฐานภาษีอากรเพราะจะได้ข้อมูลที่ครบทุกกิจกรรมการผลิต 	

3.8 สาขาโรงแรมและภัตตาคาร

	สำรวจโดยคณะทำงาน	ฐานภาษีอากร
ข้อดี	<ul style="list-style-type: none"> - สามารถครอบคลุมกลุ่มผู้ผลิตได้ทุกพื้นที่ทุกกิจกรรม 	<ul style="list-style-type: none"> - เก็บข้อมูลได้ง่าย - ประหยัดทรัพยากรทั้งกำลังคนงบประมาณและระยะเวลาในการจัดเก็บข้อมูล - ข้อมูลที่ได้แสดงกิจกรรมการผลิตที่เป็นมาตรฐานเดียวกันทั้ง ภ.พ.30 ภ.ง.ด.50 และภ.ง.ด.90 - ข้อมูลที่ได้มีจำนวนมากราย ทำให้ค่าเฉลี่ยของข้อมูลดังกล่าวเป็นตัวแทนที่ดี - ข้อมูลมีรายละเอียดรายได้และค่าใช้จ่ายชั้นกลางเหมือนกันในทุกกิจกรรมการผลิต ทำให้ประมวลผลข้อมูลได้รวดเร็ว - สามารถเก็บข้อมูลได้เท่ากับหรือใกล้เคียงกับจำนวนประชากร (N) (จำนวนผู้ประกอบการทั้งหมดในจังหวัด) - ใช้ได้ทั้งวิธีการเก็บทุกรายหรือการสุ่มตัวอย่าง หรือใช้สำหรับการซ่อมแซมข้อมูลจากการสำรวจ ในกรณีที่ได้ข้อมูลไม่ครบถ้วน - ในการจัดทำผลิตภัณฑ์มวลรวมจังหวัดสามารถใช้ข้อมูลจำนวนกิจการที่ยื่นเสียภาษีมาใช้เป็นกรอบประชากรของจำนวนหน่วยผลิตหรือสถานประกอบการ
ข้อจำกัด	<ul style="list-style-type: none"> - ด้านงบประมาณและกำลังคนในการสำรวจ 	<ul style="list-style-type: none"> - ข้อมูลการเสียภาษีของสรรพากรจัดจำแนกกิจกรรมการผลิตตามระบบ ISIC จึงต้องเทียบรหัสให้เป็นระบบ TSIC - ข้อมูลจากฐานภาษีเงินได้ จะรวบรวมได้ครบถ้วนหลังจากสิ้นปีภาษีทำให้ล่าช้า แต่ข้อมูลจากฐานภาษีมูลค่าเพิ่มจะรวดเร็วกว่า - เนื่องจากผู้ประกอบการต้องยื่นภาษีทุกเดือน - บางกิจกรรม ไม่มีข้อมูลในฐานภาษีหรือมีน้อยเพราะผู้ประกอบการมีรายได้ไม่ถึง

สำรวจโดยคณะทำงาน	ฐานภาษีอากร
	เกณฑ์ต้องเสียภาษี กิจการบางส่วนเสียภาษีที่สำนักงานใหญ่ และบางกิจการแจ้ง ISIC ผิด
อุปสรรค	- ผู้ประกอบการให้ข้อมูลไม่ตรงกับข้อเท็จจริง - จำนวนบุคลากรที่ใช้ในการจัดเก็บข้อมูลมีน้อย - ผู้ประกอบการไม่ค่อยให้ความร่วมมือ - งบประมาณที่ได้รับไม่เพียงพอ
ข้อเสนอแนะ	- ควรเลือกใช้วิธีสำรวจผู้ประกอบการโดยตรงควบคู่กับการใช้ฐานภาษีอากรเพราะจะได้ข้อมูลที่ครบทุกกิจกรรมการผลิต

3.9 สาขาการขนส่ง สถานที่เก็บสินค้าและการคมนาคม

สำรวจโดยคณะทำงาน	ฐานภาษีอากร
ข้อดี	- สามารถครอบคลุมกลุ่มผู้ผลิตได้ทุกพื้นที่ทุกกิจกรรม - เก็บข้อมูลได้ง่าย - ประหยัดทรัพยากรทั้งกำลังคน งบประมาณและระยะเวลาในการจัดเก็บข้อมูล - ข้อมูลที่ได้แสดงกิจกรรมการผลิตที่เป็นมาตรฐานเดียวกันทั้ง ภ.พ.30 ภ.ง.ด.50 และภ.ง.ด.90 - ข้อมูลที่ได้มีจำนวนมากราย ทำให้ค่าเฉลี่ยของข้อมูลดังกล่าวเป็นตัวแทนที่ดี - ข้อมูลมีรายละเอียดรายได้และค่าใช้จ่ายชั้นกลางเหมือนกันในทุกกิจกรรมการผลิต ทำให้ประมวลผลข้อมูลได้รวดเร็ว - สามารถเก็บข้อมูลได้เท่ากับหรือใกล้เคียงกับจำนวนประชากร (N) (จำนวนผู้ประกอบการทั้งหมดในจังหวัด) - ใช้ได้ทั้งวิธีการเก็บทุกรายหรือการสุ่มตัวอย่าง หรือใช้สำหรับการซ่อมแซมข้อมูลจากการสำรวจ ในกรณีที่ข้อมูลไม่ครบถ้วน

สำรวจโดยคณะทำงาน	ฐานภาษีอากร
	<ul style="list-style-type: none"> - ในการจัดทำผลิตภัณฑ์มวลรวมจังหวัดสามารถใช้ข้อมูลจำนวนกิจการที่ขึ้นเสียภาษีมาใช้เป็นกรอบประชากรของจำนวนหน่วยผลิตหรือสถานประกอบการ
ข้อจำกัด <ul style="list-style-type: none"> - ด้านงบประมาณและกำลังคนในการสำรวจ 	<ul style="list-style-type: none"> - ข้อมูลการเสียภาษีของสรรพากรจัดจำแนกกิจกรรมการผลิตตามระบบ ISIC จึงต้องเทียบรหัสให้เป็นระบบ TSIC - ข้อมูลจากฐานภาษีเงินได้ จะรวบรวมได้ครบถ้วนหลังจากสิ้นปีภาษีทำให้ล่าช้า แต่ข้อมูลจากฐานภาษีมูลค่าเพิ่มจะรวดเร็วกว่า - เนื่องจากผู้ประกอบการต้องขึ้นภาษีทุกเดือน - บางกิจกรรมไม่มีข้อมูลในฐานภาษีหรือมีน้อยเพราะผู้ประกอบการมีรายได้ไม่ถึงเกณฑ์ต้องเสียภาษี กิจการบางส่วนเสียภาษีที่สำนักงานใหญ่ และบางกิจการแจ้ง ISIC ผิด
อุปสรรค <ul style="list-style-type: none"> - การให้ความร่วมมือของภาคเอกชนน้อย - จำนวนบุคลากรที่ใช้ในการจัดเก็บข้อมูลมีน้อย - งบประมาณที่ได้รับไม่เพียงพอ 	<ul style="list-style-type: none"> - สรรพากรแยกข้อมูลรายละเอียดค่าใช้จ่ายชั้นกลางไม่ได้
ข้อเสนอแนะ <ul style="list-style-type: none"> - ควรเลือกใช้วิธีสำรวจผู้ประกอบการโดยตรงควบคู่กับการใช้ข้อมูลจากหน่วยงานที่เกี่ยวข้องเพราะจะได้ข้อมูลที่ครบทุกกิจกรรมการผลิต 	

3.10 สาขาตัวกลางทางการเงิน

	สำรวจโดยคณะทำงาน	ฐานภาษีอากร
ข้อดี	<ul style="list-style-type: none"> - สามารถครอบคลุมกลุ่มผู้ผลิตได้ทุกพื้นที่ทุกกิจกรรม 	<ul style="list-style-type: none"> - เก็บข้อมูลได้ง่าย - ประหยัดทรัพยากรทั้งกำลังคนงบประมาณและระยะเวลาในการจัดเก็บข้อมูล - ข้อมูลที่ได้แสดงกิจกรรมการผลิตที่เป็นมาตรฐานเดียวกันทั้ง ภ.พ.30 ภ.จ.ค.50 และภ.จ.ค.90 - ข้อมูลที่ได้มีจำนวนมากราย ทำให้ค่าเฉลี่ยของข้อมูลดังกล่าวเป็นตัวแทนที่ดี - ข้อมูลมีรายละเอียดรายได้และค่าใช้จ่ายชั้นกลางเหมือนกันในทุกกิจกรรมการผลิต ทำให้ประมวลผลข้อมูลได้รวดเร็ว - สามารถเก็บข้อมูลได้เท่ากับหรือใกล้เคียงกับจำนวนประชากร (N) (จำนวนผู้ประกอบการทั้งหมดในจังหวัด) - ใช้ได้ทั้งวิธีการเก็บทุกรายหรือการสุ่มตัวอย่าง หรือใช้สำหรับการซ่อมแซมข้อมูลจากการสำรวจ ในกรณีที่ให้ข้อมูลไม่ครบถ้วน - ในการจัดทำผลิตภัณฑ์มวลรวมจังหวัดสามารถใช้ข้อมูลจำนวนกิจการที่ยื่นเสียภาษีมาใช้เป็นกรอบประชากรของจำนวนหน่วยผลิตหรือสถานประกอบการ
ข้อจำกัด	<ul style="list-style-type: none"> - ด้านงบประมาณและกำลังคนในการสำรวจ 	<ul style="list-style-type: none"> - ข้อมูลการเสียภาษีของสรรพากรจัดจำแนกกิจกรรมการผลิตตามระบบ ISIC จึงต้องเทียบรหัสให้เป็นระบบ TSIC - ข้อมูลจากฐานภาษีเงินได้ จะรวบรวมได้ครบถ้วนหลังจากสิ้นปีภาษีทำให้ล่าช้า แต่ข้อมูลจากฐานภาษีมูลค่าเพิ่มจะรวดเร็วกว่า - เนื่องจากผู้ประกอบการต้องยื่นภาษีทุกเดือน - บางกิจกรรมไม่มีข้อมูลในฐานภาษีหรือมีน้อยเพราะผู้ประกอบการมีรายได้น้อยไม่ถึงเกณฑ์

	สำรวจโดยคณะทำงาน	ฐานภาษีอากร
อุปสรรค	<ul style="list-style-type: none"> - การให้ความร่วมมือของภาคเอกชนน้อย - จำนวนบุคลากรที่ใช้ในการจัดเก็บข้อมูลมีน้อย - งบประมาณที่ได้รับไม่เพียงพอ 	<p>ต้องเสียภาษี กิจการบางส่วนเสียภาษีที่สำนักงานใหญ่ และบางกิจการแจ้ง ISIC ผิด</p> <ul style="list-style-type: none"> - สรรพากรแยกข้อมูลรายละเอียดค่าใช้จ่ายชั้นกลางไม่ได้
ข้อเสนอแนะ	<ul style="list-style-type: none"> - ควรเลือกใช้วิธีสำรวจผู้ประกอบการโดยตรงควบคู่กับการใช้ฐานภาษีอากรเพราะจะได้ข้อมูลที่ครบทุกกิจกรรมการผลิต 	

3.11 สาขาบริการด้านอสังหาริมทรัพย์ การให้เช่าและบริการทางธุรกิจ

	สำรวจโดยคณะทำงาน	ฐานภาษีอากร
ข้อดี	<ul style="list-style-type: none"> - สามารถครอบคลุมกลุ่มผู้ผลิตได้ทุกพื้นที่ทุกกิจกรรม 	<ul style="list-style-type: none"> - เก็บข้อมูลได้ง่าย - ประหยัดทรัพยากรทั้งกำลังคน งบประมาณและระยะเวลาในการจัดเก็บข้อมูล - ข้อมูลที่ได้แสดงกิจกรรมการผลิตที่เป็นมาตรฐานเดียวกันทั้ง ภ.พ.30 ภ.ง.ด.50 และภ.ง.ด.90 - ข้อมูลที่ได้มีจำนวนมากราย ทำให้ค่าเฉลี่ยของข้อมูลดังกล่าวเป็นตัวแทนที่ดี - ข้อมูลมีรายละเอียดรายได้และค่าใช้จ่ายชั้นกลางเหมือนกันในทุกกิจกรรมการผลิต ทำให้ประมวลผลข้อมูลได้รวดเร็ว - สามารถเก็บข้อมูลได้เท่ากับหรือใกล้เคียงกับจำนวนประชากร (N) (จำนวนผู้ประกอบการทั้งหมดในจังหวัด) - ใช้ได้ทั้งวิธีการเก็บทุกรายหรือการสุ่มตัวอย่าง หรือใช้สำหรับการซ่อมแซมข้อมูลจากการสำรวจ ในกรณีที่ได้ข้อมูลไม่ครบถ้วน - ในการจัดทำผลิตภัณฑ์มวลรวมจังหวัด

สำรวจโดยคณะทำงาน	ฐานภาษีอากร
	สามารถใช้ข้อมูลจำนวนกิจการที่ขึ้นเสียภาษีมาใช้เป็นกรอบประชากรของจำนวนหน่วยผลิตหรือสถานประกอบการ
ข้อจำกัด <ul style="list-style-type: none"> - ด้านงบประมาณและกำลังคนในการสำรวจ 	<ul style="list-style-type: none"> - ข้อมูลการเสียภาษีของสรรพากรจัดจำแนกกิจกรรมการผลิตตามระบบ ISIC จึงต้องเทียบรหัสให้เป็นระบบ TSIC - ข้อมูลจากฐานภาษีเงินได้ จะรวบรวมได้ครบถ้วนหลังจากสิ้นปีภาษีทำให้ล่าช้า แต่ข้อมูลจากฐานภาษีมูลค่าเพิ่มจะรวดเร็วกว่า - เนื่องจากผู้ประกอบการต้องขึ้นภาษีทุกเดือน - บางกิจกรรมไม่มีข้อมูลในฐานภาษีหรือมีน้อยเพราะผู้ประกอบการมีรายได้ไม่ถึงเกณฑ์ต้องเสียภาษี กิจการบางส่วนเสียภาษีที่สำนักงานใหญ่ และบางกิจการแจ้ง ISIC ผิด
อุปสรรค <ul style="list-style-type: none"> - การให้ความร่วมมือของภาคเอกชนน้อย - การให้ความร่วมมือของภาครัฐมีน้อย - จำนวนบุคลากรที่ใช้ในการจัดเก็บข้อมูลมีน้อย - ความรู้ความเข้าใจกิจกรรมการผลิตในสาขาต่าง ๆ น้อย - ความเข้าใจด้านวิธีการประมวลผลข้อมูลและการคำนวณผลิตภัณฑ์มวลรวมจังหวัดน้อย - งบประมาณที่ได้รับไม่เพียงพอ - เนื่องจากงานประจำที่ทำอยู่มาก ทำให้ไม่สามารถทำงานผลิตภัณฑ์มวลรวมจังหวัดได้เต็มที่ 	<ul style="list-style-type: none"> - สรรพากรแยกข้อมูลรายละเอียดค่าใช้จ่ายชั้นกลางไม่ได้
ข้อเสนอแนะ <ul style="list-style-type: none"> - ควรตั้งชุดทำงานผลิตภัณฑ์มวลรวมจังหวัด โดยเฉพาะแต่ละหน่วยงาน จะได้ไม่ต้องทำงานในส่วนอื่น - ภาครัฐที่มีหน้าที่จัดเก็บข้อมูลพื้นฐาน ควรจัดให้เป็นคณะทำงานจัดทำข้อมูลผลิตภัณฑ์มวลรวมจังหวัด 	

สำรวจโดยคณะทำงาน	ฐานภาษีอากร
<ul style="list-style-type: none"> - หน่วยงานที่มีการจัดเก็บรายได้ในแต่ละเดือน มีการสรุปรายได้ในการบริหารงานเพื่อจัดเก็บข้อมูลทำผลิตภัณฑ์มวลรวมจังหวัด แก่คลังจังหวัด เป็นประจำทุกเดือน ดังนั้นคลังจังหวัดที่มีรายงานอยู่ส่วนหนึ่งก็นำจะนำมาประกอบการทำผลิตภัณฑ์มวลรวมจังหวัดได้ - ควรเลือกใช้วิธีสำรวจผู้ประกอบการโดยตรงควบคู่กับการใช้ฐานภาษีอากรเพราะจะได้ข้อมูลที่ครบทุกกิจกรรมการผลิต 	

3.12 สาขาการบริหารราชการและการป้องกันประเทศฯ

สำรวจโดยคณะทำงาน	ฐานภาษีอากร
ข้อดี <ul style="list-style-type: none"> - สามารถครอบคลุมกลุ่มผู้ผลิตได้ทุกพื้นที่ทุกกิจกรรม 	
ข้อจำกัด <ul style="list-style-type: none"> - ด้านงบประมาณและกำลังคนในการสำรวจ 	<ul style="list-style-type: none"> - ในฐานภาษีอากรเป็นข้อมูลรายได้จากการดำเนินงานไม่มีข้อมูลค่าตอบแทนที่รัฐบาลจ่ายให้แก่ข้าราชการและลูกจ้าง
อุปสรรค <ul style="list-style-type: none"> - จำนวนบุคลากรที่ใช้ในการจัดเก็บข้อมูลมีน้อย - ความรู้พื้นฐานด้านสถิติ และการประยุกต์ใช้มีน้อย - งบประมาณที่ได้รับไม่เพียงพอ - อปท.และส่วนราชการที่ให้ข้อมูลล่าช้ากว่ากำหนด - ส่วนราชการบางแห่งเงินเดือนจ่ายตรงกรมบัญชีกลางทำให้เก็บข้อมูลผลิตภัณฑ์มวลรวมจังหวัด ด้านเงินเดือนล่าช้าเพราะไม่ได้เบิกจ่ายเอง - คิคร้อยละ กบข. ล่าช้าเนื่องจากกรมบัญชีกลางเป็นผู้ส่งข้อมูล 	<ul style="list-style-type: none"> - สรรพากรแยกข้อมูลรายละเอียดค่าใช้จ่ายชั้นกลางไม่ได้
ข้อเสนอแนะ <ul style="list-style-type: none"> - ควรเลือกใช้ข้อมูลจากสำนักงาน 	

สำรวจโดยคณะทำงาน	ฐานภาษีอากร
คลังจังหวัด องค์กรปกครองส่วนท้องถิ่น เพราะจะได้ข้อมูลที่ครบทุกกิจกรรมการผลิต เนื่องจากไม่สามารถนำข้อมูลจากฐานภาษีมา ใช้ในการจัดทำผลิตภัณฑ์มวลรวมจังหวัดได้	

3.13 สาขาการศึกษา

สำรวจโดยคณะทำงาน	ฐานภาษีอากร
ข้อดี	<ul style="list-style-type: none"> - สามารถครอบคลุมกลุ่มผู้ผลิตได้ทุกพื้นที่ทุกกิจกรรม - เก็บข้อมูลได้ง่าย - ประหยัดทรัพยากรทั้งกำลังคนงบประมาณและระยะเวลาในการจัดเก็บข้อมูล - ข้อมูลที่ได้แสดงกิจกรรมการผลิตที่เป็นมาตรฐานเดียวกันทั้ง ภ.พ.30 ภ.ง.ด.50 และภ.ง.ด.90 - ข้อมูลที่ได้มีจำนวนมากราย ทำให้ค่าเฉลี่ยของข้อมูลดังกล่าวเป็นตัวแทนที่ดี - ข้อมูลมีรายละเอียดรายได้และค่าใช้จ่ายชั้นกลางเหมือนกันในทุกกิจกรรมการผลิต ทำให้ประมวลผลข้อมูลได้รวดเร็ว - สามารถเก็บข้อมูลได้เท่ากับหรือใกล้เคียงกับจำนวนประชากร (N) (จำนวนผู้ประกอบการทั้งหมดในจังหวัด) - ใช้ได้ทั้งวิธีการเก็บทุกรายหรือการสุ่มตัวอย่าง หรือใช้สำหรับการซ่อมแซมข้อมูลจากการสำรวจ ในกรณีที่ได้ข้อมูลไม่ครบถ้วน - ในการจัดทำผลิตภัณฑ์มวลรวมจังหวัดสามารถใช้ข้อมูลจำนวนกิจการที่ขึ้นเสียภาษีมาใช้เป็นกรอบประชากรของจำนวนหน่วยผลิตหรือสถานประกอบการ
ข้อจำกัด	<ul style="list-style-type: none"> - ด้านงบประมาณและกำลังคนในการสำรวจ - ในฐานภาษีอากรเป็นข้อมูลรายได้จากการดำเนินงานไม่มีมูลค่าตอบแทนที่รัฐบาลจ่ายให้แก่ข้าราชการและลูกจ้างและข้อมูล

สำรวจโดยคณะทำงาน	ฐานภาษีอากร
	<p>รายรับของสถานศึกษา</p> <ul style="list-style-type: none"> - บางกิจกรรมไม่มีข้อมูลในฐานภาษีหรือมีน้อยเพราะผู้ประกอบการมีรายได้ไม่ถึงเกณฑ์ต้องเสียภาษี กิจกรรมบางส่วนเสียภาษีที่สำนักงานใหญ่ และบางกิจการแจ้ง ISIC ผิด
อุปสรรค	<ul style="list-style-type: none"> - จำนวนบุคลากรที่ใช้ในการจัดเก็บข้อมูลมีน้อย - งบประมาณที่ได้รับไม่เพียงพอ
ข้อเสนอแนะ	<ul style="list-style-type: none"> - ควรเลือกใช้ข้อมูลจากหน่วยงานที่เกี่ยวข้องและองค์กรปกครองส่วนท้องถิ่น เพราะจะได้ข้อมูลที่ครบทุกกิจกรรมการผลิต

3.14 สาขาการบริการด้านสุขภาพและสังคมสงเคราะห์

สำรวจโดยคณะทำงาน	ฐานภาษีอากร
ข้อดี	<ul style="list-style-type: none"> - สามารถครอบคลุมกลุ่มผู้ผลิตได้ทุกพื้นที่ทุกกิจกรรม
	<ul style="list-style-type: none"> - เก็บข้อมูลได้ง่าย - ประหยัดทรัพยากรทั้งกำลังคนงบประมาณและระยะเวลาในการจัดเก็บข้อมูล - ข้อมูลที่ได้แสดงกิจกรรมการผลิตที่เป็นมาตรฐานเดียวกันทั้ง ภ.พ.30 ภ.ง.ด.50 และภ.ง.ด.90 - ข้อมูลที่ได้มีจำนวนมากราย ทำให้ค่าเฉลี่ยของข้อมูลดังกล่าวเป็นตัวแทนที่ดี - ข้อมูลมีรายละเอียดรายได้และค่าใช้จ่ายชั้นกลางเหมือนกันในทุกกิจกรรมการผลิต ทำให้ประมวลผลข้อมูลได้รวดเร็ว - สามารถเก็บข้อมูลได้เท่ากับหรือใกล้เคียงกับจำนวนประชากร (N) (จำนวนผู้ประกอบการทั้งหมดในจังหวัด) - ใช้ได้ทั้งวิธีการเก็บทุกรายหรือการสุ่มตัวอย่าง หรือใช้สำหรับการซ่อมแซมข้อมูลจากการสำรวจ ในกรณีที่ได้ข้อมูลไม่ครบถ้วน

สำรวจโดยคณะทำงาน	ฐานภาษีอากร
	<ul style="list-style-type: none"> - ในการจัดทำผลิตภัณฑ์มวลรวมจังหวัดสามารถใช้ข้อมูลจำนวนกิจการที่ขึ้นเสียภาษีมาใช้เป็นกรอบประชากรของจำนวนหน่วยผลิตหรือสถานประกอบการ
ข้อจำกัด <ul style="list-style-type: none"> - ด้านงบประมาณและกำลังคนในการสำรวจ 	<ul style="list-style-type: none"> - ในฐานภาษีอากรเป็นข้อมูลรายได้จากการดำเนินงาน ไม่มีข้อมูลค่าตอบแทนที่รัฐบาลจ่ายให้แก่ข้าราชการและลูกจ้าง - บางกิจกรรม ไม่มีข้อมูลในฐานภาษีหรือมีน้อยเพราะผู้ประกอบการมีรายได้ไม่ถึงเกณฑ์ต้องเสียภาษี กิจการบางส่วนเสียภาษีที่สำนักงานใหญ่ และบางกิจการแจ้ง ISIC ผิด
อุปสรรค <ul style="list-style-type: none"> - จำนวนบุคลากรที่ใช้ในการจัดเก็บข้อมูลมีน้อย - งบประมาณที่ได้รับไม่เพียงพอ - ขาดความร่วมมือในการจัดเก็บข้อมูลจากหน่วยงานของรัฐบาลและเอกชน เนื่องจากหน่วยงานของรัฐบาลบางแห่งไม่เล็งเห็นถึงความสำคัญในการจัดเก็บข้อมูล สำหรับภาคเอกชนส่วนใหญ่ไม่เข้าใจถึงเหตุผลในการจัดเก็บข้อมูลปฏิเสธรายการแจ้งข้อมูลเพราะคิดว่าเป็นการสำรวจเพื่อจัดเก็บภาษี - จากข้อมูลที่จัดเก็บได้ของภาคเอกชนพบว่าข้อมูลไม่ตรงกับความเป็นจริง จึงจำเป็นต้องใช้ข้อมูลในการเสียภาษีของสถานประกอบการจากรรพากรพื้นที่มาคำนวณหารายได้ที่แท้จริงประกอบ - สำนักงานคณะกรรมการพัฒนาการเศรษฐกิจและสังคมแห่งชาติ มีการเพิ่มเติมเปลี่ยนแปลงแบบรายงานตลอดเวลา ทำให้ต้องมีการจัดเก็บข้อมูลย้อนหลัง ซึ่งเป็นปัญหาเกี่ยวกับหน่วยงานที่รับผิดชอบและสถานประกอบการเอกชนที่จัดเก็บข้อมูล 	<ul style="list-style-type: none"> - สรรพากรแยกข้อมูลรายละเอียดค่าใช้จ่ายชั้นกลางไม่ได้
ข้อเสนอแนะ <ul style="list-style-type: none"> - จังหวัดควรชี้แจงให้ส่วนราชการ 	

สำรวจโดยคณะทำงาน	ฐานภาษีอากร
<p>หน่วยงานที่เกี่ยวข้องและภาคเอกชนเข้าใจถึงเหตุผลในการจัดทำผลิตภัณฑ์มวลรวมของจังหวัดกาญจนบุรี</p> <ul style="list-style-type: none"> - ขอให้สรรพากรพื้นที่เร่งสรุปรายได้ของสถานประกอบการ เพื่อนำมาใช้ประกอบการจัดทำผลิตภัณฑ์มวลรวมจังหวัด - สำนักงานคณะกรรมการพัฒนาการเศรษฐกิจและสังคมแห่งชาติ ควรกำหนดรูปแบบรายงานให้ชัดเจน ไม่ควรเปลี่ยนแปลงแบบรายงานบ่อย ๆ - ควรเลือกใช้ข้อมูลจากฐานภาษีอากรควบคู่กับข้อมูลจากหน่วยงานที่เกี่ยวข้อง เพราะจะได้ข้อมูลที่ครบทุกกิจกรรมการผลิต 	

3.15 สาขาการให้บริการด้านชุมชน สังคมและบริการส่วนบุคคลอื่น ๆ

สำรวจโดยคณะทำงาน	ฐานภาษีอากร
<p>ข้อดี</p> <ul style="list-style-type: none"> - สามารถครอบคลุมกลุ่มผู้ผลิตได้ทุกพื้นที่ทุกกิจกรรม 	<ul style="list-style-type: none"> - เก็บข้อมูลได้ง่าย - ประหยัดทรัพยากรทั้งกำลังคนงบประมาณและระยะเวลาในการจัดเก็บข้อมูล - ข้อมูลที่ได้แสดงกิจกรรมการผลิตที่เป็นมาตรฐานเดียวกันทั้ง ภ.พ.30 ภ.ง.ด.50 และภ.ง.ด.90 - ข้อมูลที่ได้มีจำนวนมากราย ทำให้ค่าเฉลี่ยของข้อมูลดังกล่าวเป็นตัวแทนที่ดี - ข้อมูลมีรายละเอียดรายได้และค่าใช้จ่ายชั้นกลางเหมือนกันในทุกกิจกรรมการผลิต ทำให้ประมวลผลข้อมูลได้รวดเร็ว - สามารถเก็บข้อมูลได้เท่ากับหรือใกล้เคียงกับจำนวนประชากร (N) (จำนวนผู้ประกอบการทั้งหมดในจังหวัด) - ใช้ได้ทั้งวิธีการเก็บทุกรายหรือการสุ่มตัวอย่าง หรือใช้สำหรับการซ่อมแซมข้อมูล

	สำรวจโดยคณะทำงาน	ฐานภาษีอากร
		จากการสำรวจ ในกรณีที่ได้อัตราไม่ครบถ้วน - ในการจัดทำผลิตภัณฑ์มวลรวมจังหวัดสามารถใช้ข้อมูลจำนวนกิจการที่ยื่นเสียภาษีมาใช้เป็นกรอบประชากรของจำนวนหน่วยผลิตหรือสถานประกอบการ
ข้อจำกัด	- ด้านงบประมาณและกำลังคนในการสำรวจ	- ในฐานภาษีอากรเป็นข้อมูลรายได้จากการดำเนินงาน ไม่มีข้อมูลค่าตอบแทนที่รัฐบาลจ่ายให้แก่ข้าราชการและลูกจ้าง - บางกิจกรรมไม่มีข้อมูลในฐานภาษีหรือมีน้อยเพราะผู้ประกอบการมีรายได้ไม่ถึงเกณฑ์ต้องเสียภาษี กิจการบางส่วนเสียภาษีที่สำนักงานใหญ่ และบางกิจการแจ้ง ISIC ผิด
อุปสรรค	- การให้ความร่วมมือของภาคเอกชนน้อย - จำนวนบุคลากรที่ใช้ในการจัดเก็บข้อมูลมีน้อย - ความรู้ความเข้าใจกิจกรรมการผลิตในสาขาต่าง ๆ มีน้อย - ความเข้าใจด้านวิธีการประมวลผลข้อมูลและการคำนวณผลิตภัณฑ์มวลรวมจังหวัดมีน้อย - งบประมาณที่ได้รับไม่เพียงพอ	- สรรพากรแยกข้อมูลรายละเอียดค่าใช้จ่ายชั้นกลางไม่ได้
ข้อเสนอแนะ	- ควรเลือกใช้วิธีสำรวจผู้ประกอบการโดยตรงควบคู่กับข้อมูลจากฐานภาษีอากร เพราะจะได้ข้อมูลที่ครบทุกกิจกรรมการผลิต	

3.16 สาขาถูกจ้างในครัวเรือนส่วนบุคคล

	สำรวจโดยคณะทำงาน	ฐานภาษีอากร
ข้อดี	- สามารถครอบคลุมกลุ่มผู้ผลิตได้ทุกพื้นที่ทุกกิจกรรม	
ข้อจำกัด	- ด้านงบประมาณและกำลังคนในการสำรวจ	- ในฐานภาษีอากรเป็นข้อมูลรายได้จากการดำเนินงาน ไม่มีข้อมูลค่าตอบแทนที่รัฐบาล

	สำรวจโดยคณะทำงาน	ฐานภาษีอากร
อุปสรรค	<ul style="list-style-type: none"> - การให้ความร่วมมือของภาคเอกชนน้อย - จำนวนบุคลากรที่ใช้ในการจัดเก็บข้อมูลมีน้อย - งบประมาณที่ได้รับไม่เพียงพอ 	<p style="text-align: center;">จ่ายให้แก่ข้าราชการและลูกจ้าง</p> <ul style="list-style-type: none"> - สรรพากรแยกข้อมูลรายละเอียดค่าใช้จ่ายชั้นกลางไม่ได้
ข้อเสนอแนะ	<ul style="list-style-type: none"> - ควรเลือกใช้ข้อมูลจากสำนักงานคลังจังหวัด องค์การปกครองส่วนท้องถิ่น เพราะจะได้ข้อมูลที่ครบทุกกิจกรรมการผลิต - เนื่องจากไม่สามารถนำข้อมูลจากฐานภาษีมาใช้ในการจัดทำผลิตภัณฑ์มวลรวมจังหวัดได้ 	

จากการเปรียบเทียบข้อมูลผลิตภัณฑ์มวลรวมจังหวัด ทั้งข้อดี ข้อจำกัด อุปสรรค และข้อเสนอแนะ ระหว่างข้อมูลการสำรวจโดยคณะทำงานจัดทำผลิตภัณฑ์มวลรวมจังหวัดกับข้อมูลฐานภาษีอากร สรุปได้ดังนี้

1) สาขาที่ใช้ฐานภาษีอากรได้ มีจำนวน 11 สาขา คือ สาขาการทำเหมืองแร่และย่อยหิน สาขาการอุตสาหกรรม สาขาการไฟฟ้า ประปาและโรงแยกก๊าซ สาขาการขายส่ง การขายปลีก การซ่อมยานยนต์ จักรยานยนต์ ของใช้ส่วนบุคคลและของใช้ในครัวเรือน สาขาโรงแรมและภัตตาคาร สาขาการขนส่ง สถานที่เก็บสินค้าและการคมนาคม สาขาตัวกลางทางการเงิน สาขาบริการด้านธุรกิจอสังหาริมทรัพย์ การให้เช่า และบริการทางธุรกิจ สาขาการศึกษา สาขาการบริการด้านสุขภาพและสังคมสงเคราะห์ สาขาการให้บริการด้านชุมชน สังคม และบริการส่วนบุคคลอื่น ๆ ซึ่งสามารถใช้ข้อมูลฐานภาษีอากรควบคู่กับการสำรวจผู้ประกอบการโดยตรง ใช้ได้ทั้งวิธีการเก็บทุกรายหรือการสุ่มตัวอย่าง หรือใช้สำหรับซ่อมแซมข้อมูลจากการสำรวจในกรณีที่ได้ไม่ครบถ้วน

2) สาขาที่ใช้ฐานภาษีอากรไม่ได้ จำนวน 5 สาขา คือ

- สาขาการเกษตรกรรม การล่าสัตว์และการป่าไม้ สาขาการประมง เพราะข้อมูลส่วนใหญ่ในสาขาเกษตรกรรมและประมงเป็นบุคคลธรรมดา นิติบุคคลมีเพียงส่วนน้อย ส่วนมูลค่าเพิ่มไม่มีข้อมูลเลย เนื่องจากได้รับยกเว้นภาษีมูลค่าเพิ่ม ประกอบกับเกษตรกรและชาวประมงส่วนใหญ่ในจังหวัดก็มีรายได้ไม่ถึงเกณฑ์ต้องเสียภาษีทำให้ข้อมูลจากฐานภาษีอากรไม่เพียงพอที่จะนำมาจัดทำผลิตภัณฑ์มวลรวมจังหวัด จึงควรใช้ข้อมูลจากการสำรวจผู้ประกอบการโดยตรง

- สาขาการบริหารราชการและการป้องกันประเทศ รวมทั้งการประกันสังคม
ภาคบังคับ สาขาถูกจ้างในครัวเรือนส่วนบุคคล เนื่องจากไม่มีการการจัดประเภทมาตรฐาน
อุตสาหกรรมสากลในระบบฐานภาษีอากร

- สาขาก่อสร้าง เนื่องจากไม่มีการจัดประเภทมาตรฐานอุตสาหกรรมใน
ประเทศไทย ทำให้ไม่สามารถเชื่อมโยงข้อมูลจากการจัดประเภทมาตรฐานอุตสาหกรรมสากลใน
ระบบฐานภาษีอากรได้

บทที่ 6

สรุปการวิจัย อภิปรายผล และข้อเสนอแนะ

1. สรุปการวิจัย

การวิจัยครั้งนี้มีวัตถุประสงค์เพื่อ (1) วิเคราะห์เปรียบเทียบกระบวนการจัดทำผลิตภัณฑ์มวลรวมจังหวัดกาญจนบุรีระหว่างการใช้ฐานข้อมูลภาษีอากรและข้อมูลจากคณะกรรมการจัดทำผลิตภัณฑ์มวลรวมจังหวัด (2) วิเคราะห์เปรียบเทียบข้อมูลผลิตภัณฑ์มวลรวมจังหวัดกาญจนบุรีที่ได้จากการใช้ฐานข้อมูลภาษีอากรและข้อมูลจากคณะกรรมการจัดทำผลิตภัณฑ์มวลรวมจังหวัด (3) วิเคราะห์เปรียบเทียบข้อดี ข้อจำกัด ปัญหาและอุปสรรคในการจัดทำผลิตภัณฑ์มวลรวมจังหวัดกาญจนบุรีระหว่างการใช้ฐานข้อมูลภาษีอากรและข้อมูลจากคณะกรรมการจัดทำผลิตภัณฑ์มวลรวมจังหวัด

ข้อมูลที่ใช้ในการศึกษา ประกอบด้วยข้อมูลปฐมภูมิและทุติยภูมิ ข้อมูลปฐมภูมิล้วนมาจากเจ้าหน้าที่ในหน่วยงานของจังหวัดกาญจนบุรีที่จัดทำผลิตภัณฑ์มวลรวมจังหวัดโดยตรง โดยใช้แบบสอบถามและสุ่มแบบเจาะจง สาขาการผลิตละ 1 ราย รวมทั้งหมด 16 ราย และใช้ข้อมูลทุติยภูมิจากรายงานการเสียภาษีอากรของจังหวัดกาญจนบุรี ใช้วิธีการวิเคราะห์เชิงพรรณนาเพื่อเปรียบเทียบกระบวนการจัดทำผลิตภัณฑ์มวลรวมจังหวัด ข้อดี ข้อจำกัด อุปสรรค และข้อเสนอแนะในการจัดทำผลิตภัณฑ์มวลรวมจังหวัดทั้งสองวิธี และใช้วิธีการวิเคราะห์เชิงพรรณนาและเชิงปริมาณในการเปรียบเทียบข้อมูลผลิตภัณฑ์มวลรวมจังหวัดในช่วงปี พ.ศ.2546-2549 ที่ใช้ฐานข้อมูลภาษีอากรและข้อมูลจากคณะกรรมการจัดทำผลิตภัณฑ์มวลรวมจังหวัด การวิเคราะห์เชิงปริมาณใช้สูตรคำนวณตามหลักการจัดทำผลิตภัณฑ์มวลรวมจังหวัดกาญจนบุรี และเปรียบเทียบข้อมูลที่ได้จากสองวิธีโดยใช้ค่าร้อยละ ค่าเฉลี่ย และส่วนเบี่ยงเบนมาตรฐาน โดยผลการศึกษาแบ่งออกเป็น 3 ส่วนตามวัตถุประสงค์ ดังนี้

1.1 ผลการวิเคราะห์เปรียบเทียบกระบวนการจัดทำผลิตภัณฑ์มวลรวมจังหวัดกาญจนบุรี ระหว่างการใช้ฐานข้อมูลภาษีอากรและการใช้ข้อมูลจากคณะกรรมการจัดทำผลิตภัณฑ์มวลรวมจังหวัด

การวิเคราะห์ประกอบด้วยความแตกต่างของผลการจัดทำในประเด็นต่าง ๆ ได้แก่ วิธีคำนวณ มูลค่าการผลิต ค่าใช้จ่ายขั้นกลาง และแหล่งที่มาของข้อมูล

1.1.1 ผลการวิเคราะห์เปรียบเทียบวิธีการคำนวณ

การจัดทำผลิตภัณฑ์มวลรวมจังหวัดกาญจนบุรี ทั้ง 2 วิธีมีความแตกต่างกัน โดยวิธีของคณะกรรมการจัดทำผลิตภัณฑ์มวลรวมจังหวัดสามารถหามูลค่าเพิ่ม ได้ครอบคลุมทุกสาขาการผลิต และครอบคลุมทุกประเภทกิจกรรมการผลิต ส่วนวิธีการใช้วิธีฐานภาษีอากรนั้น จัดทำผลิตภัณฑ์มวลรวมจังหวัดได้ในบางสาขาเท่านั้น

การจัดทำผลิตภัณฑ์มวลรวมจังหวัดของคณะกรรมการจัดทำผลิตภัณฑ์มวลรวมจังหวัด ครอบคลุมทั้งในส่วนกิจกรรมการผลิตของภาคเอกชนในสาขาเกษตรกรรมฯ และสาขาอื่น ๆ ทุกสาขา รวมทั้งกิจกรรมในสาขาบริการของภาครัฐ ในการหาข้อมูลมูลค่าการผลิต สามารถทำได้ 2 วิธี คือ การใช้ปริมาณการผลิต คูณด้วยราคาผู้ผลิต และการใช้ข้อมูลรายได้จากการดำเนินงานโดยตรง ทั้งนี้ขึ้นอยู่กับแหล่งข้อมูลที่จัดเก็บได้

การจัดทำโดยวิธีใช้ฐานภาษีอากรนั้น สามารถจัดเก็บข้อมูลและคำนวณผลิตภัณฑ์มวลรวมจังหวัดครอบคลุมเฉพาะในส่วนกิจกรรมการผลิตที่ดำเนินการโดยผู้ประกอบการภาคเอกชน เท่านั้น อย่างไรก็ตามกิจกรรมในสาขาเกษตรกรรม และสาขาประมง นั้น ส่วนใหญ่ไม่มีข้อมูลในฐานภาษีอากร รวมทั้งสาขาก่อสร้างที่ไม่สามารถเทียบรหัสกิจกรรมได้ และนอกจากนี้ ไม่สามารถคำนวณมูลค่าเพิ่มกิจกรรมในสาขาที่เกี่ยวกับภาครัฐ เช่น การศึกษาภาครัฐ การรักษาพยาบาลภาครัฐ และการบริหารราชการแผ่นดินฯ เป็นต้น เนื่องจากกิจกรรมเหล่านี้ไม่ได้เสียภาษี และไม่มีการรายงานข้อมูลค่าตอบแทนแรงงานให้หน่วยงานสรรพากร การหามูลค่าการผลิตของกิจกรรมการผลิตที่ดำเนินการโดยภาคเอกชน โดยใช้ข้อมูลจากฐานภาษี นั้น สามารถหาได้วิธีการเดียว คือ การใช้ข้อมูลรายได้จากการดำเนินงาน เนื่องจากผู้ประกอบการรายงานเฉพาะข้อมูลรายได้จากการดำเนินงาน เท่านั้น จึงไม่มีข้อมูลปริมาณการผลิตและราคาผลผลิต รวมทั้งไม่มีข้อมูลเงินเดือนค่าจ้างพนักงาน (ค่าสวัสดิการ) ค่าเสื่อมราคา ค่าใช้จ่ายขั้นกลางก็ไม่สามารถแยกรายละเอียดได้

1.1.2 ผลการวิเคราะห์เปรียบเทียบมูลค่าการผลิต

การจัดทำผลิตภัณฑ์มวลรวมจังหวัดกาญจนบุรี ทั้ง 2 วิธีมีความแตกต่างกัน โดยวิธีของคณะกรรมการจัดทำผลิตภัณฑ์มวลรวมจังหวัด สามารถคำนวณหามูลค่าการผลิตได้ 2 กรณี ทั้งกรณีการผลิตสินค้าและกรณีการบริการ ส่วนวิธีใช้ฐานภาษีอากร สามารถคำนวณหามูลค่าการผลิตได้กรณีเดียวคือกรณีที่ 2 การบริการ เนื่องจากในฐานข้อมูลภาษีอากรเป็นข้อมูลที่เกี่ยวข้องกับกิจกรรมการบริการ มีรายได้จากการดำเนินงานของกิจการ และต้นทุนในการดำเนินงาน

1.1.3 ผลการวิเคราะห์เปรียบเทียบค่าใช้จ่ายชั้นกลาง

การจัดทำผลิตภัณฑ์มวลรวมจังหวัดกาญจนบุรี ทั้ง 2 วิธีมีความแตกต่างกัน โดยข้อมูลจากฐานภาษีอากรไม่สามารถแบ่งค่าใช้จ่ายชั้นกลางออกเป็นแต่ละรายการต่าง ๆ ได้ ข้อมูลจาก ภ.ง.ด.50 สามารถลงค่าใช้จ่ายแต่ละรายการได้ ข้อมูลจาก ภ.ง.ด.90 เป็นแบบเหมาจ่าย และข้อมูลจาก ภ.พ.30 เป็นข้อมูลภาษีซื้อ ส่วนข้อมูลจากคณะกรรมการจัดทำผลิตภัณฑ์มวลรวมจังหวัด สามารถแบ่งค่าใช้จ่ายชั้นกลางออกเป็นแต่ละรายการต่าง ๆ ได้

1.1.4 ผลการวิเคราะห์เปรียบเทียบแหล่งที่มาของข้อมูล

การจัดทำผลิตภัณฑ์มวลรวมจังหวัดกาญจนบุรี ทั้ง 2 วิธีมีความแตกต่างกันในเรื่องของวิธีการจัดเก็บข้อมูล โดยวิธีของคณะกรรมการจัดทำผลิตภัณฑ์มวลรวมจังหวัด อาจใช้ข้อมูลจากสถิติจังหวัดหรือข้อมูลจากส่วนราชการอื่นจัดเก็บ โดยการสุ่มตัวอย่างหรือทำการสัมภาษณ์ ส่วนวิธีใช้ฐานภาษีอากรสามารถใช้ข้อมูลจากกรมสรรพากรโดยตรง โดยใช้จำนวนผู้ประกอบการทุกรายในระบบฐานภาษี ดังตารางที่ 6.1 และตารางที่ 6.2

ตารางที่ 6.1 แหล่งที่มาของข้อมูล โดยวิธีของคณะกรรมการจัดทำผลิตภัณฑ์มวลรวมจังหวัด

1. ตำรวจผู้ประกอบการ		
รายการข้อมูล GPP	ข้อมูล	วิธีการสำรวจ
1. มูลค่าการผลิต (GO)	- ปริมาณผลผลิต และราคา หรือ	- สำรวจทั้งหมด (กรณีจำนวนผู้ประกอบการ น้อยราย) หรือ
2. ค่าใช้จ่ายชั้นกลาง (IC)	- รายได้จากการดำเนินงาน	
3. ข้อมูลประกอบอื่น ๆ	- ต้นทุนการผลิต - จำนวนคนงาน - เงินลงทุน	

ที่มา : จากแบบสอบถาม

ตารางที่ 6.2 แหล่งที่มาของข้อมูล โดยวิธีของฐานข้อมูลภาษีอากร

2. ฐานภาษีอากร		
รายการข้อมูล GPP	ข้อมูล	วิธีการสำรวจ
1. มูลค่าการผลิต (GO)	รายได้จากการดำเนินงาน - ฐานภาษีมูลค่าเพิ่ม - ฐานภาษีเงินได้บุคคลธรรมดา - ฐานภาษีเงินได้นิติบุคคล	- สำรวจทั้งหมด (จำนวนผู้ประกอบการ ทุกรายในฐานภาษีอากร)
2. ค่าใช้จ่ายขั้นกลาง (IC)	ค่าใช้จ่ายและต้นทุนในการดำเนินงาน - ฐานภาษีมูลค่าเพิ่ม - ฐานภาษีเงินได้บุคคลธรรมดา - ฐานภาษีเงินได้นิติบุคคล (ต้นทุนการผลิต)	

ที่มา : จากแบบสอบถาม

เนื่องจากในฐานข้อมูลภาษีอากร มูลค่าการผลิต คือ ข้อมูลรายได้จากการดำเนินงาน ค่าใช้จ่ายขั้นกลาง คือ ข้อมูลค่าใช้จ่ายจากการดำเนินงาน โดยมาจากฐานภาษีมูลค่าเพิ่ม ฐานภาษีเงินได้นิติบุคคล และฐานภาษีเงินได้บุคคลธรรมดา ทั้งด้านรายได้และค่าใช้จ่ายในการดำเนินงาน ไม่มีข้อมูลปริมาณการผลิต ราคาผลผลิต และต้นทุนการผลิต ค่าใช้จ่ายขั้นกลางจากฐานภาษีเงินได้นิติบุคคลเพียงฐานเดียวที่แยกต้นทุนการผลิตได้ ส่วนฐานภาษีเงินได้บุคคลธรรมดา และฐานภาษีมูลค่าเพิ่ม ไม่สามารถแยกรายละเอียดต้นทุนการผลิตได้ แตกต่างจากข้อมูลของคณะทำงานจัดทำผลิตภัณฑ์มวลรวมจังหวัด ซึ่งสามารถระบุปริมาณการผลิต ราคาผลผลิต และต้นทุนการผลิตได้

วิธีการสำรวจข้อมูลจากคณะทำงานจัดทำผลิตภัณฑ์มวลรวมจังหวัด ทำได้ 2 วิธี คือ สำรวจทั้งหมด กรณีจำนวนผู้ประกอบการน้อยราย หรือ สุ่มตัวอย่างกรณีจำนวนผู้ประกอบการมาราย ส่วนข้อมูลจากฐานภาษีอากร ใช้วิธีสำรวจทั้งหมด คือ สำรวจผู้ประกอบการทุกรายที่มีอยู่ในฐานภาษีอากร ในแต่ละสาขาการผลิต 16 สาขา

การจัดทำผลิตภัณฑ์มวลรวมจังหวัด ทั้ง 2 วิธี มีขั้นตอนหลัก 10 ขั้นตอนเหมือนกันทุกประการ เพียงแต่ขั้นตอนการจัดทำรายชื่อสถานประกอบการที่อาจมีความแตกต่างกัน

และขั้นตอนการจัดเก็บข้อมูล ที่คณะทำงานจัดทำผลิตภัณฑ์มวลรวมจังหวัด สามารถเลือกวิธีการ สัมภาษณ์หรือการสุ่มตัวอย่าง

1.2 ผลการวิเคราะห์เปรียบเทียบข้อมูลจากการจัดทำผลิตภัณฑ์มวลรวมจังหวัด กาญจนบุรี ระหว่างการใช้ฐานข้อมูลภาษีอากรและการใช้ข้อมูลจากคณะทำงานจัดทำผลิตภัณฑ์ มวลรวมจังหวัด

การวิเคราะห์ประกอบด้วยการเปรียบเทียบ โครงสร้างผลิตภัณฑ์มวลรวมจังหวัด อัตราการเติบโตของผลิตภัณฑ์มวลรวมจังหวัด คำนีราคาผลิตภัณฑ์มวลรวมจังหวัด และมูลค่า ผลิตภัณฑ์มวลรวมจังหวัด ทั้งราคาประจำปีและราคาคงที่

1.2.1 การวิเคราะห์เปรียบเทียบโครงสร้างของผลิตภัณฑ์มวลรวมจังหวัด

การวิเคราะห์โครงสร้างของผลิตภัณฑ์มวลรวมจังหวัดกาญจนบุรี ระหว่าง การใช้ฐานข้อมูลภาษีอากรและการใช้ข้อมูลจากคณะทำงานจัดทำผลิตภัณฑ์มวลรวมจังหวัด โดยใช้ ข้อมูลจาก 2 วิธี พบว่า สาขาการผลิตหลักของจังหวัดกาญจนบุรี มีสาขาหลักที่เหมือนกันคือ สาขาอุตสาหกรรม และบริการด้านอสังหาริมทรัพย์ สำหรับบางสาขาที่ไม่เหมือนกันเนื่องจาก ข้อมูลจากฐานภาษีอากรไม่มีข้อมูลในสาขาเกษตรกรรม การล่าสัตว์ สาขาประมง และสาขา บริหารราชการ การป้องกันประเทศฯ และสาขาถูกจ้างในครัวเรือน

1.2.2 การวิเคราะห์เปรียบเทียบอัตราการเติบโตของผลิตภัณฑ์มวลรวมจังหวัด

การวิเคราะห์อัตราการเติบโตของผลิตภัณฑ์มวลรวมจังหวัดกาญจนบุรี โดยใช้ข้อมูลจาก 2 วิธี พบว่า ในปี พ.ศ.2547 และปี พ.ศ.2548 ระดับมูลค่าอัตราการขยายตัว เป็นไปในทิศทางที่แตกต่างกัน แต่ในปี พ.ศ.2548 ระดับมูลค่าอัตราการขยายตัวเป็นไปในทิศทาง เดียวกัน คือ ขยายตัวในอัตราที่ชะลอลง แรงกดดันจากสาขาเกษตรกรรมฯ ที่หดตัวลงเป็นสำคัญ

1.2.3 การวิเคราะห์เปรียบเทียบดัชนีราคาของผลิตภัณฑ์มวลรวมจังหวัด

การวิเคราะห์ดัชนีราคาของผลิตภัณฑ์มวลรวมจังหวัดกาญจนบุรี โดยใช้ ข้อมูลจาก 2 วิธี พบว่าดัชนีราคาของผลิตภัณฑ์มวลรวมจังหวัดกาญจนบุรี ปี พ.ศ.2546 เท่ากับ 100.00 และยังรวมถึงดัชนีราคาในกิจกรรมการผลิตของแต่ละสาขาการผลิตด้วยเช่นกัน และอัตรา เพิ่มของดัชนีราคา ปี พ.ศ.2547-2549 เป็นไปในทิศทางเดียวกัน คือ เพิ่มขึ้นจากปีก่อน เป็นผลจาก การเพิ่มขึ้นของดัชนีราคาสาขาการทำเหมืองแร่และข่อยหิน สาขาอุตสาหกรรม และสาขาโรงแรม และภัตตาคาร เป็นสำคัญตามลำดับ

1.2.4 การวิเคราะห์เปรียบเทียบมูลค่าผลิตภัณฑ์มวลรวมจังหวัด

การวิเคราะห์เปรียบเทียบข้อมูลผลิตภัณฑ์มวลรวมจังหวัดกาญจนบุรี โดย ใช้ข้อมูลจาก 2 วิธี พบว่า ข้อมูลผลิตภัณฑ์มวลรวมจังหวัด จากวิธีใช้ข้อมูลฐานภาษีอากร ส่วนมาก

มีมูลค่าเพิ่มต่ำกว่าวิธีใช้ข้อมูลจากคณะกรรมการจัดทำผลิตภัณฑ์มวลรวมจังหวัด ซึ่งสามารถคำนวณเปรียบเทียบหาร้อยละความแตกต่างระหว่าง 2 วิธี ข้อมูลผลิตภัณฑ์จังหวัดต่อหัว ปี พ.ศ. 2546-2549 และร้อยละความแตกต่าง ราคาประจำปี จากวิธีใช้ข้อมูลฐานภาษีอากรต่ำกว่าวิธีใช้ข้อมูลจากคณะกรรมการจัดทำผลิตภัณฑ์มวลรวมจังหวัด

1.3 ผลการวิเคราะห์เปรียบเทียบ ข้อดี ข้อจำกัด อุปสรรค และข้อเสนอแนะการจัดทำข้อมูลผลิตภัณฑ์มวลรวมจังหวัดระหว่างการใช้ฐานข้อมูลภาษีอากรและการใช้ข้อมูลจากคณะกรรมการจัดทำผลิตภัณฑ์มวลรวมจังหวัด

1.3.1 วิธีใช้ข้อมูลจากฐานภาษีอากร

ข้อดี คือ

- 1) เก็บข้อมูลได้ง่าย
- 2) ประหยัดทรัพยากรทั้งกำลังคน งบประมาณและระยะเวลาในการจัดเก็บข้อมูล
- 3) ข้อมูลที่ได้แสดงกิจกรรมการผลิตที่เป็นมาตรฐานเดียวกันทั้ง ภ.พ.30 ภ.ง.ด.50 และภ.ง.ด.90
- 4) ข้อมูลที่ได้มีจำนวนมากราย ทำให้ค่าเฉลี่ยของข้อมูลดังกล่าวเป็นตัวแทนที่ดี
- 5) ข้อมูลมีรายละเอียดรายได้และค่าใช้จ่ายชั้นกลางเหมือนกันในทุกกิจกรรมการผลิต ทำให้ประมวลผลข้อมูลได้รวดเร็ว
- 6) สามารถเก็บข้อมูลได้เท่ากับหรือใกล้เคียงกับจำนวนประชากร(N) (จำนวนผู้ประกอบการทั้งหมดในจังหวัด)
- 7) ใช้ได้ทั้งวิธีการเก็บทุกรายหรือการสุ่มตัวอย่าง หรือใช้สำหรับการซ่อมแซมข้อมูลจากการสำรวจ ในกรณีที่ได้ข้อมูลไม่ครบถ้วน
- 8) ในการจัดทำผลิตภัณฑ์มวลรวมจังหวัด สามารถใช้ข้อมูลจำนวนกิจการที่ยื่นเสียภาษีมาใช้เป็นกรอบประชากรของจำนวนหน่วยผลิตหรือสถานประกอบการ

ข้อจำกัด คือ

- 1) ข้อมูลการเสียภาษีของสรรพากรจัดจําแนกกิจกรรมการผลิตตามระบบการจัดประเภทมาตรฐานอุตสาหกรรมสากลจึงต้องเทียบรหัสให้เป็นระบบการจัดประเภทมาตรฐานอุตสาหกรรมในประเทศไทย

2) ข้อมูลจากฐานภาษีเงินได้ จะรวบรวมได้ครบถ้วนหลังจากสิ้นปีภาษี ทำให้ล่าช้าแต่ข้อมูลจากฐานภาษีมูลค่าเพิ่มจะรวดเร็วกว่า เนื่องจากผู้ประกอบการต้องยื่นภาษีทุกเดือน

3) บางกิจกรรมไม่มีข้อมูลในฐานภาษีหรือมีน้อย เพราะผู้ประกอบการมีรายได้ไม่ถึงเกณฑ์ต้องเสียภาษี กิจกรรมบางส่วนเสียภาษีที่สำนักงานใหญ่ และบางกิจการแจ้งรหัสตามการจัดประเภทมาตรฐานอุตสาหกรรมสากลผิด

4) ไม่สามารถนำมาใช้จัดทำผลิตภัณฑ์มวลรวมจังหวัด ได้ในบางสาขาการผลิต โดยเฉพาะสาขาการผลิตในภาคเกษตรกรรมและในภาครัฐ

อุปสรรค คือ

สรรพากรแยกข้อมูลรายละเอียดค่าใช้จ่ายชั้นกลางไม่ได้

ข้อเสนอแนะ คือ

1) สาขาเกษตรกรรมฯ และสาขาประมง ในฐานภาษีอากรส่วนใหญ่เป็นเพียงบุคคลธรรมดา และได้รับยกเว้นภาษีมูลค่าเพิ่ม จึงไม่มีข้อมูลภาษีมูลค่าเพิ่ม ส่วนนิติบุคคลมีเพียงส่วนน้อย เกษตรกรและประมงส่วนใหญ่ในจังหวัดก็มีรายได้ไม่ถึงเกณฑ์ต้องเสียภาษี ทำให้ข้อมูลจากฐานภาษีอากรไม่เพียงพอที่จะนำมาจัดทำผลิตภัณฑ์มวลรวมจังหวัด

2) สาขาเหมืองแร่และย่อยหิน ในฐานภาษีอากรเป็นข้อมูลรายได้จากการดำเนินงานไม่ใช่ข้อมูลปริมาณการผลิตและราคาผู้ผลิต บางกิจกรรมไม่มีข้อมูลในฐานภาษีหรือมีน้อย เพราะผู้ประกอบการมีรายได้ไม่ถึงเกณฑ์ต้องเสียภาษี กิจกรรมบางส่วนเสียภาษีที่สำนักงานใหญ่ และบางกิจการแจ้งรหัสตามการจัดประเภทมาตรฐานอุตสาหกรรมสากลผิด

3) สาขาก่อสร้าง ในฐานภาษีอากรเป็นข้อมูลรายได้จากการดำเนินงานไม่มีข้อมูลค่าการก่อสร้าง และไม่มีการหักตามการจัดประเภทมาตรฐานอุตสาหกรรมสากลในการเชื่อมโยงข้อมูลการหักตามการจัดประเภทมาตรฐานอุตสาหกรรมสากลของฐานภาษีอากรได้

4) สาขาบริหารราชการฯ และสาขาถูกจ้างในครัวเรือน ในฐานภาษีอากรเป็นข้อมูลรายได้จากการดำเนินงาน ไม่มีข้อมูลค่าตอบแทนที่รัฐบาลจ่ายให้แก่ข้าราชการและถูกจ้าง

5) สาขาอื่น ๆ สามารถใช้ฐานภาษีอากรได้ทั้งวิธีการเก็บทุกรายหรือการสุ่มตัวอย่าง หรือใช้สำหรับการซ่อมแซมข้อมูลจากการสำรวจในกรณีที่ได้ข้อมูลไม่ครบถ้วน

1.3.2 วิธีใช้ข้อมูลจากคณะทำงานจัดทำผลิตภัณฑ์มวลรวมจังหวัด

ข้อดี คือ

สามารถครอบคลุมกลุ่มผู้ผลิตได้ทุกพื้นที่ทุกกิจกรรม

ข้อจำกัด คือ

ด้านงบประมาณและกำลังคนในการสำรวจ

อุปสรรค คือ

- 1) การให้ความร่วมมือของภาคเอกชนน้อย
- 2) จำนวนบุคลากรที่ใช้ในการจัดเก็บข้อมูลมีน้อย
- 3) งบประมาณที่ได้รับไม่เพียงพอ
- 4) ผู้ประกอบการให้ข้อมูลไม่ตรงกับข้อเท็จจริง
- 5) ความเข้าใจด้านวิธีการประมวลผลข้อมูลและการคำนวณผลิตภัณฑ์

มวบรวมจังหวัดมีน้อย

ข้อเสนอแนะ คือ

1) สาขาเกษตรกรรมฯ และสาขาประมง ควรเลือกใช้วิธีสำรวจผู้ประกอบการโดยตรง เพราะจะได้ข้อมูลที่ครบทุกกิจกรรมการผลิต เนื่องจากไม่สามารถนำข้อมูลจากฐานภาษีอากรมาใช้ในการจัดทำผลิตภัณฑ์มวบรวมจังหวัดได้

2) สาขาเหมืองแร่และย่อยหิน ควรเลือกใช้วิธีสำรวจผู้ประกอบการโดยตรงและใช้ข้อมูลจากหน่วยงานที่เกี่ยวข้อง เพราะจะได้ข้อมูลที่ครบทุกกิจกรรมการผลิต เนื่องจากไม่สามารถนำข้อมูลจากฐานภาษีอากรมาใช้ในการจัดทำผลิตภัณฑ์มวบรวมจังหวัดได้

3) สาขาก่อสร้าง ควรเลือกใช้วิธีเก็บรวบรวมข้อมูลจากหน่วยงานท้องถิ่นที่เป็นผู้ให้อนุญาตก่อสร้างและสำรวจผู้ประกอบการโดยตรง (ในกรณีพื้นที่นอกเขตควบคุมอาคาร) เพราะจะได้ข้อมูลที่ครบทุกกิจกรรมการผลิต เนื่องจากไม่สามารถนำข้อมูลจากฐานภาษีอากรมาใช้ในการจัดทำผลิตภัณฑ์มวบรวมจังหวัดได้

4) สาขาบริหารราชการฯ และสาขาลูกจ้างในครัวเรือน ควรเลือกใช้ข้อมูลจากสำนักงานคลังจังหวัดกาญจนบุรี องค์กรปกครองส่วนท้องถิ่น เพราะจะได้ข้อมูลที่ครบทุกกิจกรรมการผลิต เนื่องจากไม่สามารถนำข้อมูลจากฐานภาษีอากรมาใช้ในการจัดทำผลิตภัณฑ์มวบรวมจังหวัดได้

5) สาขาอื่น ๆ ควรเลือกใช้วิธีสำรวจผู้ประกอบการโดยตรงควบคู่กับการใช้ข้อมูลฐานภาษีอากร เพราะจะได้ข้อมูลที่ครบทุกกิจกรรมการผลิต

1.3.3 ปัญหาจากการจัดทำผลิตภัณฑ์มวบรวมจังหวัดกาญจนบุรี

ปัญหาด้านข้อมูล

1) การให้ความร่วมมือของภาครัฐและเอกชนในการจัดเก็บข้อมูลมีน้อย เนื่องจากหน่วยงานของรัฐบาลบางแห่งไม่เล็งเห็นถึงความสำคัญในการจัดเก็บข้อมูล สำหรับ

ภาคเอกชนส่วนใหญ่ไม่เข้าใจถึงเหตุผลในการจัดเก็บข้อมูลปฏิเสศการแจ้งข้อมูลเพราะคิดว่าเป็นการสำรวจเพื่อจัดเก็บภาษี

2) ปัญหาอุปสรรคในการจัดเก็บข้อมูลโดยใช้ฐานข้อมูลภาษีอากรที่ผ่านมา คือ ข้อมูลที่ได้รับจะมีความล่าช้ากว่าช่วงระยะเวลาประเมินผลที่สำนักงานคณะกรรมการพัฒนาการเศรษฐกิจและสังคมแห่งชาติกำหนด เนื่องจากข้อกำหนดช่วงระยะเวลาการยื่นแบบแสดงรายการของกรมสรรพากร ซึ่งเป็นที่มาของข้อมูล

3) จากข้อมูลที่จัดเก็บได้ของภาคเอกชน พบว่าข้อมูลไม่ตรงกับความเป็นจริง จึงจำเป็นต้องใช้ข้อมูลในการเสิชภาษีของสถานประกอบการจากสำนักงานสรรพากรพื้นที่กาญจนบุรีมาคำนวณหารายได้ที่แท้จริงประกอบ ในสาขาบริการด้านสุขภาพและสังคมสงเคราะห์

4) ข้อมูลการก่อสร้างภาคเอกชนที่อยู่นอกเขต พรบ.ควบคุมอาคารไม่สามารถเก็บข้อมูลได้ครบถ้วนร้อยเปอร์เซ็นต์

5) องค์กรปกครองส่วนท้องถิ่น (เทศบาล อบจ. อบต.) และส่วนราชการที่ให้ข้อมูลล่าช้ากว่ากำหนด

6) ส่วนราชการบางแห่ง เงินเดือนจ่ายตรงกรมบัญชีกลาง ทำให้เก็บข้อมูลผลิตภัณฑ์มวลรวมจังหวัด ด้านเงินเดือนลำบากเพราะไม่ได้เบิกจ่ายเอง

ปัญหาด้านบุคลากร

1) จำนวนบุคลากรที่ใช้ในการจัดเก็บข้อมูลมีไม่เพียงพอ เนื่องจากการจัดทำผลิตภัณฑ์มวลรวมจังหวัด เป็นการทำงานร่วมกันหลายหน่วยงานซึ่งต้องใช้เวลาในการจัดทำ ซึ่งบุคลากรที่รับผิดชอบก็มีงานประจำอยู่แล้ว

2) เจ้าหน้าที่ขาดความรู้ ความเข้าใจกรอบแนวคิด นิยามความหมายวิธีการ ขั้นตอนในการจัดทำผลิตภัณฑ์มวลรวมจังหวัด เนื่องจากบุคลากรที่ทำหน้าที่จัดเก็บข้อมูลและ ย้ายไปรับราชการที่อื่น ทำให้เจ้าหน้าที่ที่ดำเนินการแทนต้องเริ่มศึกษาวิธีการจัดเก็บข้อมูลใหม่

ปัญหาด้านงบประมาณ

งบประมาณที่ได้รับไม่เพียงพอ เวลาสำรวจสถานประกอบการบางแห่งตั้งอยู่ไกลมาก เนื่องจากเป็นโรงงานอุตสาหกรรมจึงต้องตั้งอยู่ห่างไกลชุมชน

ข้อเสนอแนะ

1) ควรจัดให้มีการอบรมเพื่อให้ความรู้ ความเข้าใจ และเน้นย้ำถึงความสำคัญ และประโยชน์ที่ได้รับจากการจัดเก็บข้อมูลผลิตภัณฑ์มวลรวมจังหวัดและติดตามผลการทำงานอย่างต่อเนื่อง

- 2) ควรตั้งชุดคณะทำงานจัดทำผลิตภัณฑ์มวลรวมจังหวัด โดยเฉพาะแต่ละหน่วยงาน จะได้ไม่ต้องทำงานในส่วนอื่น
- 3) ควรเพิ่มงบประมาณในการจัดทำผลิตภัณฑ์มวลรวมจังหวัด
- 4) จังหวัดควรชี้แจงให้ส่วนราชการ หน่วยงานที่เกี่ยวข้องและภาคเอกชน เข้าใจถึงเหตุผลในการจัดทำผลิตภัณฑ์มวลรวมของจังหวัดกาญจนบุรี
- 5) ขอให้สรรพากรพื้นที่กาญจนบุรีเร่งสรุปรายได้ของสถานประกอบการ เพื่อนำมาใช้ประกอบการจัดทำผลิตภัณฑ์มวลรวมของจังหวัดกาญจนบุรี
- 6) สำนักงานคณะกรรมการพัฒนาการเศรษฐกิจและสังคมแห่งชาติ ควรกำหนดรูปแบบรายงานให้ชัดเจน ไม่ควรเปลี่ยนแปลงแบบรายงานบ่อย ๆ
- 7) ข้อมูลที่ได้จากฐานภาษีอากรควรตรวจสอบกรอบประชากรจากแหล่งข้อมูลอื่นด้วย และปรับปรุงข้อมูลให้เป็นปัจจุบันเสมอ

2. อภิปรายผล

ผลที่ได้จากการวิเคราะห์เปรียบเทียบจัดทำผลิตภัณฑ์มวลรวมจังหวัดกาญจนบุรี ระหว่างการใช้ฐานข้อมูลภาษีอากรและการใช้ข้อมูลจากคณะทำงานจัดทำผลิตภัณฑ์มวลรวมจังหวัด ในการวิเคราะห์เปรียบเทียบกระบวนการจัดทำผลิตภัณฑ์มวลรวมจังหวัดกาญจนบุรีจากวิธีการคำนวณ ทั้ง 2 วิธี ที่มีความแตกต่างกัน โดยวิธีของคณะทำงานจัดทำผลิตภัณฑ์มวลรวมจังหวัด สามารถหามูลค่าเพิ่ม ได้ครอบคลุมทุกสาขาการผลิต และครอบคลุมทุกประเภทกิจกรรมการผลิต ส่วนวิธีการใช้วิธีฐานภาษีอากรนั้น จัดทำผลิตภัณฑ์มวลรวมจังหวัดได้ในบางสาขา ครอบคลุมเฉพาะในส่วนกิจกรรมการผลิตที่ดำเนินการโดยผู้ประกอบการภาคเอกชน การวิเคราะห์มูลค่าการผลิตทั้ง 2 วิธีมีความแตกต่างกัน โดยวิธีของคณะทำงานจัดทำผลิตภัณฑ์มวลรวมจังหวัด สามารถคำนวณหามูลค่าการผลิตได้ 2 กรณี ทั้งกรณีการผลิตสินค้าและกรณีการบริการ ส่วนวิธีการใช้ฐานภาษีอากรนั้น สามารถคำนวณหามูลค่าการผลิตได้กรณีเดียว คือ การบริการ โดยใช้ข้อมูลรายได้จากการดำเนินงาน เนื่องจากผู้ประกอบการรายงานเฉพาะข้อมูลรายได้จากการดำเนินงานเท่านั้น การวิเคราะห์ค่าใช้จ่ายชั้นกลาง ทั้ง 2 วิธีมีความแตกต่างกัน โดยวิธีของคณะทำงานจัดทำผลิตภัณฑ์มวลรวมจังหวัด สามารถแบ่งค่าใช้จ่ายชั้นกลางออกเป็นแต่ละรายการได้ ส่วนวิธีใช้ฐานภาษีอากรไม่สามารถแยกรายละเอียดค่าใช้จ่ายชั้นกลางได้ ในส่วนของขั้นตอนการดำเนินการจัดทำผลิตภัณฑ์มวลรวมจังหวัด ซึ่งมีขั้นตอนการจัดทำผลิตภัณฑ์มวลรวมจังหวัด

เป็นไปตามที่สำนักงานคณะกรรมการพัฒนาการเศรษฐกิจและสังคมแห่งชาติกำหนดและสอดคล้องกับหลักการจัดทำผลิตภัณฑ์มวลรวมจังหวัดตามวิธีการทางตรง ดังนี้

- 1) การศึกษากรอบแนวคิดและวิธีการคำนวณตามมาตรฐานสากล
- 2) การตรวจสอบ รวบรวมประเภทกิจกรรมการผลิตของจังหวัด จำแนกตามสาขาการผลิตตามมาตรฐานการจัดประเภทอุตสาหกรรมของประเทศไทย
- 3) การจัดทำฐานข้อมูลรายชื่อหน่วยผลิตจำแนกตามประเภทกิจกรรมเพื่อใช้เป็นค่าประชากร
- 4) ดำเนินการจัดเก็บข้อมูลโดยวิธีสำมะโน หรือการสุ่มตัวอย่างข้อมูลที่ต้องการคือ รายได้จากการผลิตและค่าใช้จ่ายขั้นกลางในการผลิต รวมทั้งข้อมูลที่เกี่ยวข้องอื่น ๆ
- 5) ประมวลผลการสำรวจ และคำนวณค่าประชากรของรายการข้อมูลหลัก
- 6) ตรวจสอบและวิเคราะห์ผลการสำรวจ และปรับแก้ไข
- 7) นำข้อมูลเข้าบันทึกในกระดานทำการเพื่อทำการคำนวณมูลค่าเพิ่ม
- 8) สรุปยอดมูลค่าเพิ่ม ในแต่ละสาขาการผลิต
- 9) จัดทำตารางสรุปภาพรวมผลิตภัณฑ์มวลรวมจังหวัด
- 10) วิเคราะห์ผลและจัดทำรายงานผลิตภัณฑ์มวลรวมจังหวัดประจำปี

ทั้งนี้ ทั้ง 2 วิธี มีขั้นตอนหลัก 10 ขั้นตอน เหมือนกันทุกประการ เพียงแต่ขั้นตอนการจัดทำรายชื่อสถานประกอบการที่อาจแตกต่างกันและขั้นตอนการจัดเก็บข้อมูล โดยวิธีของคณะทำงานจัดทำผลิตภัณฑ์มวลรวมจังหวัดอาจใช้ข้อมูลจากสถิติจังหวัดหรือข้อมูลจากส่วนราชการอื่นจัดเก็บ โดยการสุ่มตัวอย่างหรือทำการสำมะโน ส่วนวิธีใช้ฐานภาษีอากร สามารถใช้ข้อมูลจากกรมสรรพากรโดยตรง โดยใช้จำนวนผู้ประกอบการทุกรายในระบบฐานภาษีอากร

นอกจากนี้การศึกษาครั้งนี้สอดคล้องกับแนวคิดทฤษฎีรายได้ภูมิภาค และแนวคิดรายได้ประชาชาติระดับจังหวัด ที่กล่าวว่าการจัดทำบัญชีรายได้ภูมิภาคตั้งอยู่บนพื้นฐานของความสัมพันธ์ที่สมดุลกันระหว่างกิจกรรมทางเศรษฐกิจที่เกิดขึ้น เพื่อให้ทราบถึงแหล่งที่มาของรายได้ และการใช้จ่ายเพื่อวัตถุประสงค์ใด โดยปัจจัยสู่ความสำเร็จของการจัดทำรายได้ภูมิภาคจะขึ้นอยู่กับความพร้อมของข้อมูลเป็นเรื่องสำคัญที่สุด ซึ่งต้องพิจารณาว่าข้อมูลนั้นเหมาะสมต่อการนำมาคำนวณหรือไม่ เป็นไปตามขั้นตอนการดำเนินการจัดทำผลิตภัณฑ์มวลรวมจังหวัดหรือไม่ ข้อมูลที่ดีมีหลัก 4 ข้อ คือ ความถูกต้องน่าเชื่อถือ ความครอบคลุม ความต่อเนื่อง และความสอดคล้อง ในการจัดทำผลิตภัณฑ์มวลรวมจังหวัดกาญจนบุรี โดยใช้ฐานข้อมูลภาษีอากร ข้อมูลภาษีอากรที่นำมาคำนวณมีความถูกต้องน่าเชื่อถือ มีความต่อเนื่อง ซึ่งข้อมูลที่มีความต่อเนื่องจะเป็นเครื่องแสดงให้เห็นการเปลี่ยนแปลงโครงสร้างและอัตราการขยายตัวของการผลิตได้เป็นอย่างดี

มีความสอดคล้องโดยภาษีอากรมีบทบาทสำคัญในการจัดเก็บรายได้ของรัฐบาล แม้จะไม่มีควมครอบคลุมทุกระดับการผลิต แต่ข้อมูลจากฐานภาษีอากรก็เป็นที่ยอมรับในการนำมาคำนวณจัดทำผลิตภัณฑ์มวลรวมจังหวัด

สำหรับการวิเคราะห์เปรียบเทียบข้อมูลผลิตภัณฑ์มวลรวมจังหวัดกาญจนบุรี เพื่อวิเคราะห์โครงสร้างผลิตภัณฑ์มวลรวมจังหวัด อัตราการเติบโตของผลิตภัณฑ์มวลรวมจังหวัดและดัชนีราคาผลิตภัณฑ์มวลรวมจังหวัด ข้อมูลที่จากวิธีใช้ฐานข้อมูลภาษีอากรมีมูลค่าเพิ่มต่ำกว่าวิธีใช้ข้อมูลจากคณะกรรมการจัดทำผลิตภัณฑ์มวลรวมจังหวัด โดยข้อมูลที่ได้จากทั้ง 2 วิธี โครงสร้างผลิตภัณฑ์มวลรวมจังหวัด มีสาขาอุตสาหกรรมเป็นสาขาการผลิตหลักเหมือนกัน รวมทั้งอัตราการเติบโตของผลิตภัณฑ์มวลรวมจังหวัดและดัชนีราคาของผลิตภัณฑ์มวลรวมจังหวัดเป็นไปในทิศทางเดียวกัน

ในขณะเดียวกันงานวิจัยนี้สอดคล้องกับแนวคิดรายได้ประชาชาติระดับจังหวัด และทฤษฎีภาษีอากร ในส่วนของงานวิเคราะห์เปรียบเทียบข้อมูลผลิตภัณฑ์มวลรวมจังหวัดกาญจนบุรี รายได้ประชาชาติระดับจังหวัดใช้หลักการคำนวณทางด้านการผลิต การหามูลค่าการผลิตสามารถทำได้หลายทาง ขึ้นอยู่กับสภาพข้อมูลที่มีอยู่ และขึ้นอยู่กับลักษณะกิจกรรมในแต่ละสาขาการผลิต โดยการหามูลค่าการผลิตจะใช้ข้อมูลผลการสำรวจผู้ประกอบการในแต่ละสาขาการผลิต โดยนำข้อมูลรายได้จากการดำเนินงานมาใช้โดยตรง หากไม่สามารถหาข้อมูลรายได้จากการดำเนินงานก็สามารถใช้ข้อมูลอื่นทดแทนได้ กรณีกิจกรรมการผลิตประเภทสินค้า สามารถหามูลค่าการผลิตจากการใช้ปริมาณผลผลิตคูณด้วยราคาผลผลิต กิจกรรมการบริการ สามารถทำได้โดยการหารายได้จากการดำเนินงาน ซึ่งเป็นรายได้จากการให้บริการนั่นเอง โดยการสำรวจผลประกอบการหรือข้อมูลจากบัญชีกำไรขาดทุนของสถานประกอบการนั้นโดยตรง และกำหนดรูปแบบของการคำนวณผลิตภัณฑ์มวลรวมจังหวัด โดยอิงกับแนวคิดในการจัดทำรายได้ประชาชาติให้มากที่สุด สอดคล้องกับทฤษฎีภาษีอากร ซึ่งในฐานภาษีอากรมีข้อมูลรายได้จากการดำเนินงาน และฐานรายได้เป็นฐานภาษีที่ใช้กันอย่างแพร่หลายมากที่สุดฐานหนึ่ง เพราะเชื่อว่ารายได้เป็นเครื่องมือวัดความสามารถในการเสียภาษีของบุคคลได้ดีที่สุด โดยเก็บจากรายได้ของบุคคลธรรมดาและรายได้นิติบุคคล เช่น ภาษีเงินได้บุคคลธรรมดา ภาษีเงินได้นิติบุคคล ฐานการบริโภค จัดเก็บจากการบริโภคสินค้าและบริการโดยทั่วไป เช่น ภาษีมูลค่าเพิ่ม ซึ่งเป็นตัวชี้วัดผลการพัฒนาของพื้นที่ ใช้เป็นฐานเป้าหมายในการพัฒนาในระยะต่อไปว่าควรจะเติบโตขึ้นได้หรือไม่ อย่างไร และเพื่อประโยชน์ในการนำไปใช้เป็นเครื่องมือสำหรับการวิเคราะห์เศรษฐกิจเพื่อการวางแผนในอนาคตได้

เมื่อพิจารณาเปรียบเทียบผลการศึกษากับงานวิจัยที่เกี่ยวข้องแล้ว พบว่า การวิเคราะห์โครงสร้างผลิตภัณฑ์มวลรวมจังหวัดกาญจนบุรี โดยใช้ข้อมูลจาก 2 วิธี ผลการวิจัยพบว่า สาขาการ

ผลิตหลักของจังหวัดกาญจนบุรี มีสาขาหลักเหมือนกัน คือ สาขาอุตสาหกรรมและสาขาบริการด้าน อสังหาริมทรัพย์ฯ ซึ่งประเด็นดังกล่าวคล้ายคลึงกับผลการวิจัยของ ขงยุทธ ประยูร(2548) ที่ศึกษา กรณีของจังหวัดปทุมธานีและนครปฐม โดยเป็นการศึกษาโครงสร้างและการขยายตัวทางเศรษฐกิจ ของจังหวัด และศึกษาการเลือกสาขาเศรษฐกิจที่เป็นสาขาเศรษฐกิจหลักของจังหวัด ประเด็นการ วิเคราะห์อัตราการเติบโตของผลิตภัณฑ์มวลรวมจังหวัดและดัชนีราคาผลิตภัณฑ์มวลรวมจังหวัด ใช้การวิเคราะห์เชิงพรรณนา ผลการวิจัยพบว่า สาขานอกภาคการเกษตรเป็นภาคเศรษฐกิจหลักใน การขับเคลื่อนผลิตภัณฑ์มวลรวมจังหวัดกาญจนบุรี ซึ่งวิธีการวิจัยและผลของงานวิจัยครั้งนี้ สอดคล้องกับงานวิจัยของ วิทยา อุดมวงษ์ (2549) ที่เป็นการศึกษากรณีของจังหวัดกำแพงเพชร โดย เป็นการอธิบายถึงลักษณะการเจริญเติบโตของผลิตภัณฑ์มวลรวมจังหวัด แบ่งเป็นสาขาการเกษตร และสาขานอกภาคการเกษตร สำหรับประเด็นการวิเคราะห์และตรวจสอบผล สรุปผลรายสาขาและ ในภาพรวม ทั้งราคาประจำปีและราคาคงที่ ผลการวิจัยพบว่า ข้อมูลผลิตภัณฑ์มวลรวมจังหวัดจาก วิธีใช้ฐานภาษีอากรส่วนมากมีมูลค่าเพิ่มต่ำกว่าวิธีใช้ข้อมูลจากคณะกรรมการจัดทำผลิตภัณฑ์มวลรวม จังหวัด ซึ่งคล้ายคลึงกับงานวิจัยของ รัตนาวรรณ ดวงแก้ว (2545) ที่ได้ศึกษาความสัมพันธ์ระหว่าง รายได้จากภาษีสรรพากรกับผลิตภัณฑ์มวลรวมในแต่ละสาขาการผลิตในระดับประเทศว่ามี ความสัมพันธ์กันอย่างไร ซึ่งสามารถใช้เป็นแนวทางประกอบในการวิเคราะห์เปรียบเทียบการ จัดทำผลิตภัณฑ์มวลรวมจังหวัดกาญจนบุรี ระหว่างการใช้ฐานข้อมูลภาษีอากรและการใช้ข้อมูล จากคณะกรรมการจัดทำผลิตภัณฑ์มวลรวมจังหวัด โดยนำวัตถุประสงค์ วิธีการวิจัยและผลการวิจัยมา ประยุกต์ใช้เพื่อการวิจัยครั้งนี้ได้ กล่าวคือ

งานวิจัยครั้งนี้เป็นการวิเคราะห์เปรียบเทียบข้อมูลจากการจัดทำผลิตภัณฑ์มวลรวม จังหวัด โดยมีประเด็นต่าง ๆ ดังนี้ การวิเคราะห์โครงสร้างผลิตภัณฑ์มวลรวมจังหวัดกาญจนบุรี โดยใช้ข้อมูลจาก 2 วิธี ผลการวิจัยพบว่า สาขาการผลิตหลักของจังหวัดกาญจนบุรี มีสาขาหลัก เหมือนกัน คือ สาขาอุตสาหกรรมและสาขาบริการด้านอสังหาริมทรัพย์ฯ ซึ่งประเด็นดังกล่าว คล้ายคลึงกับผลการวิจัยของ ขงยุทธ ประยูร(2548) โดยเป็นการศึกษาโครงสร้างและการขยายตัว ทางเศรษฐกิจของจังหวัด และศึกษาการเลือกสาขาเศรษฐกิจที่เป็นสาขาเศรษฐกิจหลักของจังหวัด จากการศึกษาพบว่า สาขาการผลิตอุตสาหกรรมและสาขาการไฟฟ้า ก๊าซ และการประปา เป็น สาขาเศรษฐกิจหลักของจังหวัดปทุมธานี ส่วนสาขาเศรษฐกิจหลักของจังหวัดนครปฐม คือ สาขา การไฟฟ้า ก๊าซและประปา สาขาการเกษตรกรรม การล่าสัตว์ และการป่าไม้ สาขาการผลิต อุตสาหกรรม และสาขาลูกจ้างในครัวเรือนส่วนบุคคล

นอกจากนี้การวิเคราะห์อัตราการเติบโตของผลิตภัณฑ์มวลรวมจังหวัดและดัชนีราคา ผลิตภัณฑ์มวลรวมจังหวัด โดยใช้ข้อมูลจาก 2 วิธี ใช้การวิเคราะห์เชิงพรรณนา ผลการวิจัยพบว่า

สาขานอกภาคการเกษตรเป็นภาคเศรษฐกิจหลักในการขับเคลื่อนผลิตภัณฑ์มวลรวมจังหวัดกาญจนบุรี ซึ่งวิธีการวิจัยและผลของงานวิจัยครั้งนี้สอดคล้องกับงานวิจัยของ วิทยา อุดมวงษ์ (2549) โดยเป็นการอธิบายถึงลักษณะการเจริญเติบโตของผลิตภัณฑ์มวลรวมจังหวัด แบ่งเป็นสาขาการเกษตรและสาขานอกภาคการเกษตร ใช้การวิเคราะห์เชิงพรรณนา ซึ่งผลการศึกษาพบว่า จังหวัดกำแพงเพชร เศรษฐกิจนอกภาคการเกษตรเป็นภาคเศรษฐกิจหลักในการขับเคลื่อนผลิตภัณฑ์มวลรวมจังหวัดเหมือนกัน

ในขณะที่เดียวกันสำหรับการวิเคราะห์เปรียบเทียบข้อมูลผลิตภัณฑ์มวลรวมจังหวัด โดยใช้ข้อมูลจาก 2 วิธี เพื่อวิเคราะห์และตรวจสอบผลสรุปผลรายสาขาและในภาพรวม ทั้งราคาประจำปีและราคาคงที่ ผลการวิจัยพบว่า ข้อมูลผลิตภัณฑ์มวลรวมจังหวัดจากวิธีใช้ฐานภาษีอากรส่วนมากมีมูลค่าเพิ่มต่ำกว่าวิธีใช้ข้อมูลจากคณะกรรมการจัดทำผลิตภัณฑ์มวลรวมจังหวัด ซึ่งคล้ายคลึงกับงานวิจัยของ รัตนาวรรณ ดวงแก้ว (2545) ที่ได้ศึกษาบทบาทของภาษีสรรพากรกับความเจริญเติบโตทางเศรษฐกิจของประเทศไทย โดยเป็นการศึกษาความสัมพันธ์ระหว่างรายได้จากภาษีสรรพากรกับผลิตภัณฑ์มวลรวมในแต่ละสาขาการผลิตว่ามีความสัมพันธ์กันอย่างไร เพียงแต่งานวิจัยครั้งนี้ศึกษาผลิตภัณฑ์มวลรวมจังหวัดกาญจนบุรี ส่วนงานวิจัยที่เกี่ยวข้องศึกษาผลิตภัณฑ์มวลรวมในประเทศ

สำหรับข้อดี ข้อจำกัด อุปสรรคและข้อเสนอแนะในการจัดทำผลิตภัณฑ์มวลรวมจังหวัด มีข้อดีคือ สามารถครอบคลุมกลุ่มผลิตได้ทุกพื้นที่ทุกกิจกรรม แต่มีข้อจำกัดในด้านงบประมาณและกำลังคนในการสำรวจ สำหรับวิธีใช้ข้อมูลจากฐานภาษีอากร มีข้อดีที่เก็บข้อมูลได้ง่าย ประหยัดทรัพยากรทั้งกำลังคน งบประมาณและระยะเวลา แต่มีข้อจำกัดที่ไม่สามารถนำมาใช้จัดทำผลิตภัณฑ์มวลรวมได้ทุกสาขาการผลิต และไม่สามารถแยกข้อมูลรายละเอียดค่าใช้จ่ายขึ้นกลางได้ ในประเด็นดังกล่าวสอดคล้องกับแนวคิดของ วิโรจน์ นรารักษ์ (2547) ที่กล่าวถึงคุณสมบัติแนวทางการตรวจสอบข้อมูลที่ดีมีหลัก 4 ประการ คือ ความถูกต้องน่าเชื่อถือได้ ความครอบคลุม ความต่อเนื่อง และความสอดคล้อง ซึ่งปัญหาในการจัดทำผลิตภัณฑ์มวลรวมจังหวัดคือข้อมูลที่แต่ละหน่วยงานที่รับผิดชอบแต่ละสาขาการผลิตยังไม่สมบูรณ์ การเก็บข้อมูลแต่ละสาขายังไม่ครอบคลุมทุกกิจกรรมการผลิตตามมาตรฐานการจัดประเภทอุตสาหกรรมของประเทศไทย ผู้ประกอบการไม่ให้ความร่วมมือในการให้ข้อมูล หรือข้อมูลไม่ตรงตามข้อเท็จจริง เนื่องจากเกรงจะมีผลกระทบต่อภาษีอากร ในความเป็นจริงที่เกิดขึ้นข้อมูลบางเรื่องอาจมีคุณสมบัติไม่ครบทั้ง 4 ประการ แต่ก็จำเป็นต้องใช้มันเนื่องจากปัญหาต่าง ๆ เช่น การขาดแคลนงบประมาณในการสำรวจ จัดเก็บ การขาดแคลนนักวิจัย ข้อจำกัดของแหล่งข้อมูล และช่องทางการพัฒนาข้อมูล ซึ่งส่งผลกระทบต่อการจัดทำและคำนวณผลิตภัณฑ์มวลรวมจังหวัดเป็นสำคัญว่าสำนักงาน

คณะกรรมการพัฒนาการเศรษฐกิจและสังคมแห่งชาติ สามารถยอมรับความถูกต้องได้มากน้อยเพียงใด

ดังนั้น วิธีใช้ข้อมูลฐานภาษีอากรสามารถเปรียบเทียบผลการจัดทำผลิตภัณฑ์มวลรวมจังหวัดกาญจนบุรีได้ ทั้งโครงสร้างผลิตภัณฑ์มวลรวมจังหวัด อัตราการเติบโตของผลิตภัณฑ์มวลรวมจังหวัดและดัชนีราคาของผลิตภัณฑ์มวลรวมจังหวัด รวมทั้งข้อมูลจากระบบฐานภาษีเป็นฐานข้อมูลหนึ่งที่สามารถนำมาใช้ประกอบการจัดทำผลิตภัณฑ์มวลรวมจังหวัดได้ นอกเหนือจากการจัดเก็บข้อมูลจากสำรวจผู้ประกอบการโดยตรง แต่ในระบบฐานภาษีมีข้อมูลไม่ครบ 16 สาขาการผลิต จำนวน 2 สาขา คือ สาขาการบริหารราชการฯ และสาขาถูกจ้างในครัวเรือนส่วนบุคคล ยังคงต้องเก็บข้อมูลจากการสำรวจผู้ประกอบการโดยตรงเพิ่มเติม สาขาในภาคการเกษตรกรรมและในภาครัฐ ไม่สามารถใช้ฐานภาษีอากรในการจัดทำผลิตภัณฑ์มวลรวมจังหวัดได้ สาขาก่อสร้างไม่มีการจัดประเภทมาตรฐานอุตสาหกรรมในประเทศไทย ทำให้ไม่สามารถเชื่อมโยงข้อมูลจากการจัดประเภทมาตรฐานอุตสาหกรรมสากลจากฐานภาษีอากรได้ ส่วนสาขาอื่น ๆ ที่มีข้อมูลในระบบภาษีอากร สามารถใช้ข้อมูลฐานภาษีอากรควบคู่กับการสำรวจผู้ประกอบการโดยตรง ใช้ได้ทั้งวิธีการเก็บทุกรายหรือการสุ่มตัวอย่าง หรือใช้สำหรับซ่อมแซมข้อมูลจากการสำรวจในกรณีที่ได้ไม่ครบถ้วน ซึ่งทั้ง 11 สาขานี้ หากหน่วยงานอื่นยังขาดข้อมูลหรือมีข้อมูลไม่ครบถ้วนสมบูรณ์สามารถขอใช้ข้อมูลจากระบบภาษีอากรจากสำนักงานสรรพากรพื้นที่ได้ โดยสำนักงานคณะกรรมการพัฒนาการเศรษฐกิจและสังคมแห่งชาติ ได้ให้ความเห็นชอบที่มาและฐานข้อมูล ถึงฐานข้อมูลจากการเสียภาษีอาจจะไม่สามารถระบุรายได้ของบุคคล/กิจการได้ครบถ้วนทุกราย แต่ข้อมูลส่วนใหญ่ผ่านการตรวจสอบวิเคราะห์ของเจ้าหน้าที่ของกรมสรรพากรตามหลักฐานที่แสดงและตรวจสอบได้ตามกฎหมายประมวลรัษฎากร ในขณะที่เดียวกันก็จะปรับปรุงฐานข้อมูลทุกปี ตามคำแนะนำและท้วงติงของสำนักงานคณะกรรมการพัฒนาการเศรษฐกิจและสังคมแห่งชาติ กล่าวคือ หักรายเล็กกิจการและเพิ่มรายใหม่ที่มีการสำรวจเพิ่มเติมเข้ามาในระบบการเสียภาษี

กล่าวโดยสรุปแล้ว ในการจัดทำผลิตภัณฑ์มวลรวมจังหวัดกาญจนบุรี โดยใช้ฐานข้อมูลภาษีอากรเพียงส่วนเดียวอาจไม่เพียงพอใจการนำมาเป็นข้อมูลในการจัดทำผลิตภัณฑ์มวลรวมจังหวัดในบางสาขาการผลิต ทั้งนี้เนื่องด้วยข้อจำกัดของข้อมูลฐานภาษีอากรไม่สามารถนำมาใช้จัดทำผลิตภัณฑ์มวลรวมจังหวัดได้ทุกสาขาการผลิต และแยกข้อมูลรายละเอียดค่าใช้จ่ายขึ้นกลางไม่ได้ แต่ฐานข้อมูลภาษีอากรมีบทบาทสำคัญในการหารายได้ของจังหวัดนำไปสู่การคำนวณผลิตภัณฑ์มวลรวมจังหวัดที่สมบูรณ์และครบทุกกิจกรรมการผลิต รวมทั้งมีข้อดีที่เพียงพอและเหมาะสมในการนำมาจัดทำผลิตภัณฑ์มวลรวมจังหวัด ซึ่งตรงตามวัตถุประสงค์และสอดคล้องกับการจัดทำผลิตภัณฑ์มวลรวมจังหวัด โดยสามารถใช้ข้อมูลฐานภาษีอากรควบคู่กับการสำรวจ

ผู้ประกอบการโดยตรง ใช้ได้ทั้งวิธีการสัมภาษณ์หรือการสุ่มตัวอย่าง หรือใช้ซ่อมแซมข้อมูลจากการสำรวจในกรณีที่ได้ข้อมูลไม่ครบถ้วน ซึ่งน่าจะเป็นทางเลือกที่ดีอีกทางสำหรับบางหน่วยงานที่ไม่สามารถหาข้อมูลได้และเป็นแนวทางให้กับจังหวัดอื่น ๆ ที่ต้องการนำข้อมูลของฐานภาษีอากรไปประยุกต์ใช้ได้

3. ข้อเสนอแนะ

3.1 ข้อเสนอแนะในการนำผลการวิจัยไปใช้

3.1.1 ในการจัดทำผลิตภัณฑ์มวลรวมจังหวัด หากใช้ข้อมูลจากฐานภาษีอากรเพียงส่วนเดียวอาจไม่เพียงพอ จึงควรเลือกใช้วิธีสำรวจผู้ประกอบการ โดยตรงเพิ่มเติมควบคู่กับการใช้ฐานภาษีอากร เพื่อประโยชน์ในการจัดทำผลิตภัณฑ์มวลรวมจังหวัด และทำให้ข้อมูลมีความสมบูรณ์ครบทุกกิจกรรมการผลิตมากยิ่งขึ้น

3.1.2 ข้อมูลฐานภาษีอากรควรมีการแยกข้อมูลรายละเอียดค่าใช้จ่ายชั้นกลางแตกย่อยออกเป็นค่าใช้จ่ายต่าง ๆ หรือมีการกำหนดสัดส่วนร้อยละในการคำนวณมูลค่าใช้จ่ายชั้นกลาง เพื่อเป็นมาตรฐานสำหรับการใช้ข้อมูลฐานภาษีอากรในการการคำนวณผลิตภัณฑ์มวลรวมจังหวัด

3.1.3 ควรมีการจัดทำคู่มือการใช้ฐานภาษีอากร สำหรับจัดทำผลิตภัณฑ์มวลรวมจังหวัด ทั้งด้านกระบวนการจัดทำผลิตภัณฑ์มวลรวมจังหวัด วิธีการคำนวณ มูลค่าการผลิตค่าใช้จ่ายชั้นกลาง รวมทั้งมีการเทียบเคียงตามการจัดประเภทมาตรฐานอุตสาหกรรมสากลของสรรพากรกับการจัดประเภทมาตรฐานอุตสาหกรรมในประเทศไทย ของสำนักงานคณะกรรมการพัฒนาการเศรษฐกิจและสังคมแห่งชาติ เพื่อประโยชน์ในการจัดทำผลิตภัณฑ์มวลรวมจังหวัด และเป็นมาตรฐานสำหรับการใช้ข้อมูลฐานภาษีอากรได้ดียิ่งขึ้น

3.2 ข้อเสนอแนะในการวิจัยครั้งต่อไป

3.2.1 ควรมีการวิจัยเพื่อวิเคราะห์เปรียบเทียบการจัดทำผลิตภัณฑ์มวลรวมจังหวัด ระหว่างการใช้ข้อมูลฐานภาษีอากรและการใช้ข้อมูลจากคณะกรรมการจัดทำผลิตภัณฑ์มวลรวมในส่วน of จังหวัดอื่น ๆ เพื่อศึกษาเปรียบเทียบแต่ละจังหวัด ในภูมิภาคเดียวกัน หรือเปรียบเทียบระหว่าง 2 จังหวัด ข้อมูลผลิตภัณฑ์มวลรวมจังหวัดที่ได้มีความแตกต่างหรือเหมือนกันหรือไม่ ตลอดจนเหตุผล ตัวแปรหรือปัจจัยอะไรบ้างที่ทำให้แตกต่างกัน

3.2.2 ควรมีการวิจัยการจัดทำผลิตภัณฑ์มวลรวมจังหวัด โดยใช้ฐานภาษีอากรควบคู่กับฐานข้อมูลอื่นประกอบ เช่น จากสำนักพัฒนาธุรกิจการค้าจังหวัด เปรียบเทียบกับข้อมูล

จากคณะทำงานจัดทำผลิตภัณฑ์มวลรวมจังหวัด เพื่อศึกษาเปรียบเทียบข้อมูลผลิตภัณฑ์มวลรวมจังหวัดว่าข้อมูลจากแหล่งใดมีความครบถ้วนและสมบูรณ์มากที่สุด ผลการจัดทำผลิตภัณฑ์มวลรวมจังหวัด เหมือนกันหรือแตกต่างกันมากน้อยเพียงใด ทั้งนี้เพื่อใช้เป็นแนวทางประกอบในการจัดทำผลิตภัณฑ์มวลรวมจังหวัดที่มีข้อมูลครบถ้วนและสมบูรณ์ต่อไป

บรรณานุกรม

บรรณานุกรม

- กรมบัญชีกลางและสำนักงานคณะกรรมการพัฒนาการเศรษฐกิจและสังคมแห่งชาติ (2551)
การประชุมสัมมนา เรื่อง “การปรับปรุงและเสริมสร้างประสิทธิภาพการจัดทำผลิตภัณฑ์
มวลรวมจังหวัด (Gross Provincial Products : GPP)” วันที่ 8 กุมภาพันธ์ 2551
โรงแรมมิราเคิล แกรนด์ คอนเวนชั่น กรุงเทพมหานคร
- กรมสรรพากร (2551) แบบแสดงรายการภาษีเงินได้บุคคลธรรมดา (ภ.ง.ด.90) คำนวณวันที่ 12
มิถุนายน 2551 จาก : <http://www.rd.go.th>
- _____ (2551) แบบแสดงรายการภาษีเงินได้นิติบุคคล (ภ.ง.ด.50) คำนวณวันที่ 12 มิถุนายน 2551
จาก : <http://www.rd.go.th>
- _____ (2551) แบบแสดงรายการภาษีมูลค่าเพิ่ม (ภ.พ.30) คำนวณวันที่ 12 มิถุนายน 2551
จาก : <http://www.rd.go.th>
- _____ (2551) ความรู้เกี่ยวกับภาษี คำนวณวันที่ 12 มิถุนายน 2551 จาก : <http://www.rd.go.th>
- กลุ่มนักวิชาการภาษีอากร (2549) ภาษีอากรตามประมวลรัษฎากร 2549 พิมพ์ครั้งที่ 2
กรุงเทพมหานคร โรงพิมพ์เรือนแก้วการพิมพ์
- ธนวรรณ พลวิชัย (2549) “ทิศทางเศรษฐกิจจังหวัดกาญจนบุรี” ใน เอกสารประกอบการบรรยาย
ศูนย์พัฒนาเศรษฐกิจและธุรกิจ มหาวิทยาลัยหอการค้าไทย
- ยงยุทธ ประยูร (2548) “การวิเคราะห์บทบาทของสาขาเศรษฐกิจหลักที่มีผลต่อการพัฒนา
เศรษฐกิจของจังหวัดปทุมธานีและจังหวัดนครปฐม” วิทยานิพนธ์ปริญญา
เศรษฐศาสตรมหาบัณฑิต สาขาวิชาเศรษฐศาสตร์ ภาควิชาเศรษฐศาสตร์
มหาวิทยาลัยเกษตรศาสตร์
- รัตนาวรรณ ดวงแก้ว (2545) “บทบาทของภาษีสรรพากรกับความเจริญเติบโตทางเศรษฐกิจของ
ประเทศไทย” วิทยานิพนธ์ปริญญาเศรษฐศาสตรมหาบัณฑิต สาขาวิชาเศรษฐศาสตร์
มหาวิทยาลัยสุโขทัยธรรมมาธิราช
- วิทยา อุดมวงษ์ (2549) “ศึกษาลักษณะและปัจจัยการผลิตที่สนับสนุนการเจริญเติบโตของ
ผลิตภัณฑ์มวลรวมจังหวัด (GPP) : กรณีศึกษาจังหวัดกำแพงเพชร” วิทยานิพนธ์
ปริญญาเศรษฐศาสตรมหาบัณฑิต สาขาวิชาเศรษฐศาสตร์ มหาวิทยาลัยนเรศวร
- วิโรจน์ นรารักษ์ (2549) “บัญชีรายได้ภูมิภาค” ใน เอกสารการสอนชุดวิชาเศรษฐศาสตร์ภูมิภาค
และเมือง หน่วยที่ 5 หน้า 5-28 นนทบุรี มหาวิทยาลัยสุโขทัยธรรมมาธิราช สาขาวิชา
เศรษฐศาสตร์

สำนักงานคณะกรรมการพัฒนาการเศรษฐกิจและสังคมแห่งชาติ (2551) “แนวทางการใช้ข้อมูลจากระบบภาษี” เมษายน 2551

สำนักงานคณะกรรมการพัฒนาการเศรษฐกิจและสังคมแห่งชาติ (2551) ตารางดัชนีราคาผู้ผลิตของประเทศไทย (ปีฐาน 2546) คำนวณวันที่ 13 มิถุนายน 2551 จาก : <http://www.nesdb.go.th>

_____ (2551) ตารางดัชนีเงินเดือนข้าราชการ คำนวณวันที่ 13 มิถุนายน 2551 จาก : <http://www.nesdb.go.th>

_____ (2551) ตารางดัชนีราคาผู้บริโภคจังหวัดกาญจนบุรี คำนวณวันที่ 13 มิถุนายน 2551 จาก : <http://www.nesdb.go.th>

สำนักงานคลังจังหวัดกาญจนบุรี (2549) การประชุมสัมมนา เรื่อง “ทิศทางการเศรษฐกิจจังหวัดกาญจนบุรี” จัดโดยสำนักงานคลังจังหวัดกาญจนบุรี วันที่ 8 สิงหาคม 2549

สำนักงานคลังจังหวัดกาญจนบุรี (2550) การติดตามความก้าวหน้าผลการจัดทำผลิตภัณฑ์จังหวัด (GPP) ประจำปี 2550 ครั้งที่ 2 จัดโดยสำนักงานคลังจังหวัดกาญจนบุรี วันที่ 6 กันยายน 2550

สำนักงานคลังจังหวัดกาญจนบุรี (2551) การตรวจสอบและวิเคราะห์ผลการจัดทำ GPP จังหวัดกาญจนบุรี ประจำปี 2551 ครั้งที่ 2 จัดโดยสำนักงานคลังจังหวัดกาญจนบุรี วันที่ 23 กันยายน 2551

สำนักงานคลังจังหวัดกาญจนบุรี (2550) “รายงานภาวะเศรษฐกิจ ภาวะการคลังและการใช้จ่ายงบประมาณแบบบูรณาการจังหวัดกาญจนบุรี ประจำปี 2549” กาญจนบุรี สำนักงานคลังจังหวัดกาญจนบุรี

สำนักงานคลังจังหวัดกาญจนบุรี (2551) “รายงานภาวะเศรษฐกิจ ภาวะการคลังและการใช้จ่ายงบประมาณแบบบูรณาการจังหวัดกาญจนบุรี ประจำปี 2550” กาญจนบุรี สำนักงานคลังจังหวัดกาญจนบุรี

สำนักงานคลังจังหวัดสกลนคร(2551) ภาพขั้นตอนการจัดทำผลิตภัณฑ์มวลรวมจังหวัด คำนวณวันที่ 18 กรกฎาคม 2551 จาก : <http://klang.cgd.go.th/skn/document/limitGPP.ppt>

สำนักบัญชีประชาชาติและสำนักงานคณะกรรมการพัฒนาการเศรษฐกิจและสังคมแห่งชาติ (2547) เอกสารประกอบโครงการสนับสนุนทางวิชาการด้านการจัดทำผลิตภัณฑ์จังหวัด เพื่อสนับสนุนการบริหารราชการจังหวัดแบบบูรณาการ เรื่อง “คู่มือผลิตภัณฑ์จังหวัด” พฤษภาคม 2547

สำนักบัญชีประชาชาติและสำนักงานคณะกรรมการพัฒนาการเศรษฐกิจและสังคมแห่งชาติ (2550)
เอกสารประกอบการอบรมผลิตภัณฑจังหวัด (GPP)" วันที่ 5-21 มิถุนายน 2550
โรงแรมปรินซ์ พาเลซ มหานาค กรุงเทพมหานคร

ภาคผนวก

ภาคผนวก ก

ข้อมูลที่ใช้คำนวณผลิตภัณฑ์มวลรวมจังหวัด

ตารางที่ 1 เปรียบเทียบการคำนวณรายได้ภูมิภาค ด้านรายได้ ผลผลิต และรายจ่าย
ระบบบัญชี 3 ทาง

การผลิต	รายจ่าย	รายได้
1. การเกษตรกรรม การ ล่าสัตว์และการป่าไม้	1. รายจ่ายเพื่อบริโภคสินค้าและ บริการ	1. ค่าจ้างและเงินเดือน 2. ค่าเช่า
2. การประมง	2. รายจ่ายเพื่อการสะสมทุน	3. ดอกเบี้ย
3. การทำเหมืองแร่ และข่อยหิน	3. รายจ่ายของรัฐบาล	4. กำไร
4. อุตสาหกรรม	4. รายจ่ายสุทธิของการส่งออก และนำเข้า	บวก ภาษีทางอ้อม บวก ค่าเสื่อมราคา หัก เงินอุดหนุนที่รัฐบาลจ่าย ให้แก่ธุรกิจ
5. การไฟฟ้า ก๊าซ และการ ประปา		
6. การก่อสร้าง		
7. การขายส่ง การขายปลีก การ ซ่อมยานยนต์ และของใช้		
8. โรงแรม และภัตตาคาร		
9. การขนส่ง สถานที่เก็บสินค้า และการคมนาคม		
10. ตัวกลางทางการเงิน		
11. บริการด้านธุรกิจ อสังหาริมทรัพย์ การให้เช่า และบริการธุรกิจ		
12. การบริหารราชการแผ่นดิน การป้องกันประเทศ และการ ประกันสังคมภาคบังคับ		
13. การศึกษา		

ที่มา : สำนักงานคณะกรรมการพัฒนาการเศรษฐกิจและสังคมแห่งชาติ

ตารางที่ 1 (ต่อ)

การผลิต	รายจ่าย	รายได้
14. การบริการสุขภาพ และสังคม สงเคราะห์		
15. การบริการชุมชน สังคม และ ส่วนบุคคล		
16. ลูกจ้างในครัวเรือนส่วนบุคคล	+/- สถิติตลาดเคลื่อน	+/- สถิติตลาดเคลื่อน
ผลิตภัณฑ์ภูมิภาครวม =	รายจ่ายภูมิภาครวม =	รายได้ภูมิภาครวม =

ที่มา : สำนักงานคณะกรรมการพัฒนาการเศรษฐกิจและสังคมแห่งชาติ

ตารางที่ 2 ข้อมูลผลิตภัณฑ์มวลรวมจังหวัด ปี 2544—2549 (ราคาประจำปี)

หน่วย : ล้านบาท

1. สาขามนุษยธรรม การลำดับชั้นและการป่าไม้	8,143	6,892	8,090	9,207	8,928	10,797
2. สาขาประมง	149	141	153	168	165	172
3. สาขาการขุดเหมืองแร่และหิน	1,700	1,958	1,997	1,912	1,921	2,186
4. สาขาอุตสาหกรรม (การหัตถ)	8,291	10,035	10,638	9,995	10,967	12,265
5. สาขาไฟฟ้า ก๊าซ และการประปา	1,263	1,266	1,304	1,412	1,568	1,709
6. สาขาการก่อสร้าง	1,852	1,739	1,517	1,482	1,605	1,610
7. สาขาการขนส่ง ขาปลีก การซ่อมแซมยานยนต์ จักรยานยนต์ ของใช้ส่วนบุคคลและของใช้ในครัวเรือน	9,340	9,890	10,011	10,268	11,583	12,439
8. สาขาโรงแรมและภัตตาคาร	1,386	1,668	1,739	1,793	1,441	1,669
9. สาขาการขนส่ง สถานีเก็บสินค้า และการคมนาคม	1,931	2,068	2,682	3,159	3,258	3,453
10. สาขาวิศวกรรมสถาปัตยกรรม	818	830	865	1,012	1,152	1,254
11. สาขาบริการด้านอสังหาริมทรัพย์ การให้เช่าและ บริการธุรกิจ	1,487	1,730	1,736	1,809	1,880	1,908
12. สาขาการบริการราชการ และการป้องกันประเทศ รวมทั้งการประกันสังคมแห่งชาติ	3,483	3,917	3,998	4,214	4,429	4,688
13. สาขาการศึกษา	2,072	2,210	2,264	2,473	3,052	3,178
14. สาขาบริการด้านสุขภาพ แล่งงานสังคมสงเคราะห์	1,150	1,144	1,083	1,177	1,393	1,542
15. สาขาการให้บริการชุมชน สังคม และบริการ ส่วนบุคคลอื่นๆ	394	630	714	848	894	941
16. สาขาถูกจ้างในครัวเรือนส่วนบุคคล	46	47	49	51	52	53
รายได้ประชาชาติ (บาท)	56,175	59,974	60,939	62,255	64,906	70,873
จำนวนประชากร (1,000 คน)	767	783	802	819	836	845

หมายเหตุ : p คือ ข้อมูลเบื้องต้น

ที่มา : สำนักงานคณะกรรมการพัฒนาการเศรษฐกิจและสังคมแห่งชาติ

ตารางที่ 3 ข้อมูลผลิตภัณฑ์มวลรวมจังหวัด ปี 2544 – 2549 (ราคาคงที่)

หน่วย : ล้านบาท

1. สาขาเกษตรกรรม การล่าสัตว์และการป่าไม้	4,797	4,486	4,875	4,968	3,339	4,013
2. สาขาประมง	92	88	97	123	105	111
3. สาขาการนำเหมืองแร่และหิน	1,417	1,699	1,592	1,478	1,462	1,679
4. สาขาอุตสาหกรรม (ยกเว้นไฟฟ้า)	4,834	5,664	6,396	5,810	5,214	5,540
5. สาขาไฟฟ้า ก๊าซ และความร้อน	837	872	877	904	901	996
6. สาขาการก่อสร้าง	908	834	710	671	693	663
7. สาขาการขนส่ง ขนเป็ด การซ่อมแซมยานยนต์ จักรยายนต์ ขอน้ำใช้ส่วนบุคคลและของใช้ในชีวิตประจำวัน	5,157	5,515	5,586	5,467	5,980	6,168
8. สาขาโรงแรมและภัตตาคาร	667	683	712	732	630	731
9. สาขาการขนส่ง สถานีเก็บสินค้า และการคมนาคม	1,969	2,038	2,015	2,159	2,098	2,156
10. สาขาบริการด้านสุขภาพ	463	467	478	545	593	617
11. สาขาบริการด้านพลังงานไฟฟ้า ก๊าซ ไฟฟ้าและ บริการทางธุรกิจ	1,515	1,581	1,635	1,720	1,797	1,824
12. สาขาการบริหารราชการ และการป้องกันประเทศ รวมทั้งการประกันสังคมภาคบังคับ	1,549	1,684	1,648	1,590	1,609	1,651
13. สาขาการศึกษา	867	900	904	909	1,076	1,091
14. สาขาบริการด้านสุขภาพ และงานสังคมสงเคราะห์	496	477	439	443	508	548
15. สาขาการให้บริการชุมชน สังคม และบริการ ส่วนบุคคลอื่น ๆ	370	392	438	509	531	553
16. สาขาที่พักในครัวเรือนส่วนบุคคล	22	22	22	23	23	22

หมายเหตุ : p คือ ข้อมูลเบื้องต้น

ที่มา : สำนักงานคณะกรรมการพัฒนาการเศรษฐกิจและสังคมแห่งชาติ

ตารางที่ 4 ดัชนีราคาผู้บริโภคจังหวัดกาญจนบุรี ปีฐาน 2546 = 100

ลำดับ	รายการ	2546	2547	2548	2549	2550
1	รวมทุกรายการ	100.0	102.7	109.3	115.7	119.1
2	หมวดอาหารและเครื่องดื่ม	100.0	104.2	112.5	119.9	125.8
3	อาหารปรุงที่บ้าน	100.0	104.2	111.2	114.6	118.6
4	ข้าวแป้งและผลิตภัณฑ์จากแป้ง	100.0	107.7	107.9	112.5	127.1
5	เนื้อสัตว์ เป็ด ไก่ และสัตว์น้ำ	100.0	103.4	109.6	112.4	107.2
6	ไข่และผลิตภัณฑ์นม	100.0	117.3	121.1	108.6	106.8
7	ผักและผลไม้	100.0	99.7	120.2	129.9	135.6
8	เครื่องประกอบอาหาร	100.0	101.4	101.3	103.9	111.4
9	เครื่องดื่มไม่มีแอลกอฮอล์	100.0	99.9	100.8	101.9	102.5
10	อาหารสำเร็จรูป	100.0	103.8	115.9	134.4	145.7
11	อาหารบริโภค-ในบ้าน	100.0	109.3	115.4	145.7	159.4
12	อาหารบริโภค-นอกบ้าน	100.0	100.5	116.1	127.7	137.5
13	หมวดเครื่องนุ่งห่มและรองเท้า	100.0	100.4	100.6	100.6	100.4
14	ผ้าและเสื้อผ้า	100.0	100.3	100.4	100.7	100.6
15	บุรุษ	100.0	100.0	100.1	100.1	100.1
16	สตรี	100.0	100.1	100.4	101.2	101.2
17	เด็ก	100.0	101.9	101.9	102.0	101.8
18	ค่าจ้างตัดเย็บและอุปกรณ์	100.0	100.0	100.0	100.0	100.0
19	ผลิตภัณฑ์รองเท้า	100.0	101.1	101.2	100.3	99.6
20	รองเท้าบุรุษ	100.0	101.7	101.7	101.2	100.6
21	รองเท้าสตรี	100.0	100.5	100.5	100.5	100.5
22	รองเท้าเด็ก	100.0	100.0	100.7	96.1	93.2
23	หมวดเคหสถาน	100.0	101.0	102.1	104.6	105.6
24	ค่าที่พักอาศัย	100.0	100.0	100.0	100.0	100.0
25	ค่าเช่า	100.0	100.0	100.0	100.0	100.0

ที่มา : สำนักงานคณะกรรมการพัฒนาการเศรษฐกิจและสังคมแห่งชาติ

ตารางที่ 4 (ต่อ)

ลำดับ	รายการ	2546	2547	2548	2549	2550
26	ไฟฟ้า เชื้อเพลิง น้ำประปาและแสงสว่าง	100.0	104.9	107.6	116.1	119.4
27	ไฟฟ้า	100.0	105.5	109.5	120.1	121.4
28	เชื้อเพลิง	100.0	107.4	108.2	118.1	131.3
29	น้ำประปา	100.0	100.0	100.0	100.0	100.0
30	แสงสว่าง	100.0	101.3	103.9	104.5	106.6
31	สิ่งทอสำหรับใช้ในบ้าน	100.0	100.0	100.0	100.0	99.3
32	เครื่องใช้เบ็ดเตล็ดในบ้าน	100.0	100.0	104.2	105.7	108.0
33	เครื่องแต่งบ้านและบริภัณฑ์อื่นๆ	100.0	99.9	100.0	100.0	100.9
34	เครื่องแต่งบ้าน	100.0	100.0	100.0	100.0	102.3
35	บริภัณฑ์อื่น ๆ	100.0	99.9	100.0	100.0	100.8
36	สิ่งที่เกี่ยวข้องกับทำความสะอาด	100.0	96.3	101.6	105.0	106.3
	หมวดการตรวจรักษาและบริการ					
37	ส่วนบุคคล	100.0	100.7	102.0	104.0	107.5
38	ค่าตรวจรักษาและค่ายา	100.0	100.1	100.2	100.4	100.4
39	ค่ายาและเวชภัณฑ์	100.0	100.3	100.5	101.3	101.3
40	ค่ารักษาพยาบาล	100.0	100.0	100.0	100.0	100.0
41	ค่าใช้จ่ายส่วนบุคคล	100.0	101.2	103.2	106.5	112.4
42	ค่าของใช้ส่วนบุคคล	100.0	101.5	102.8	105.7	110.6
43	ค่าบริการส่วนบุคคล	100.0	100.0	105.1	110.2	120.0
44	ค่าบัตรประกันสุขภาพและประกันชีวิต	100.0	100.0	100.0	100.0	100.0
45	หมวดพาหนะ การขนส่ง และการสื่อสาร	100.0	104.5	118.7	132.0	134.1
46	ค่าโดยสารสาธารณะ	100.0	108.8	127.7	157.2	171.7
47	ค่าโดยสารในท้องถิ่น	100.0	113.8	140.1	182.7	209.7
48	ค่าโดยสารนอกท้องถิ่น	100.0	103.1	113.2	126.8	126.3
49	ยานพาหนะและน้ำมันเชื้อเพลิง	100.0	107.3	128.0	146.9	148.2
50	ค่าซื้อยานพาหนะ	100.0	100.6	100.7	101.2	101.2

ที่มา : สำนักงานคณะกรรมการพัฒนาการเศรษฐกิจและสังคมแห่งชาติ

ตารางที่ 4 (ต่อ)

ลำดับ	รายการ	2546	2547	2548	2549	2550
51	น้ำมันเชื้อเพลิง	100.0	110.9	142.3	170.7	172.8
52	ค่าบริการบำรุงรักษายานยนต์	100.0	100.0	100.0	100.0	100.1
53	ค่าภาษีและประกันภัยรถยนต์	100.0	97.2	93.3	93.3	93.3
54	ค่าภาษี	100.0	100.0	100.0	100.0	100.0
55	ค่าประกันภัยรถยนต์	100.0	95.4	88.9	88.9	88.9
56	การสื่อสาร	100.0	96.3	93.9	89.6	89.5
57	ค่าบริการการสื่อสาร	100.0	96.2	93.7	89.0	89.0
58	เครื่องรับอุปกรณ์สื่อสาร	100.0	97.2	96.1	96.1	94.9
59	หมวดการบันเทิงการอ่านและการศึกษา	100.0	96.5	101.2	103.4	104.3
60	การบันเทิงและการอ่าน	100.0	93.3	100.1	100.4	101.3
61	ค่าธรรมเนียมและค่าสมาชิก	100.0	100.0	100.0	100.0	100.0
62	ค่าอุปกรณ์กีฬาและเครื่องเล่น	100.0	90.2	100.2	100.2	100.2
63	ค่าอุปกรณ์การบันเทิง	100.0	100.0	100.0	100.0	100.0
64	ค่าใช้จ่ายเกี่ยวกับการอ่าน	100.0	100.0	100.2	105.4	119.9
65	การศึกษา	100.0	100.3	102.4	107.2	108.3
66	ค่าเล่าเรียนและค่าธรรมเนียมการศึกษา	100.0	100.5	103.8	109.2	111.2
67	หนังสือและอุปกรณ์การศึกษา	100.0	100.0	100.8	104.9	104.8
68	หมวดยาสูบและเครื่องคิมมีแอลกอฮอล์	100.0	101.3	102.0	107.4	109.9
69	ผลิตภัณฑ์ยาสูบ	100.0	100.0	101.7	120.0	122.9
70	เครื่องคิมมีแอลกอฮอล์	100.0	101.9	102.3	103.3	105.7
71	ผลิตภัณฑ์เบียร์	100.0	100.0	101.1	104.3	104.3
72	ผลิตภัณฑ์ไวน์	100.0	101.1	105.2	107.2	109.2
73	ผลิตภัณฑ์สุรา	100.0	102.6	102.6	102.6	106.1
74	หมวดอื่น ๆ ไม่ใช่อาหาร และเครื่องคิม	100.0	101.7	106.7	112.3	113.9
75	ดัชนีราคาผู้บริโภคพื้นฐาน	100.0	100.8	103.9	108.8	112.5

ที่มา : สำนักงานคณะกรรมการพัฒนาการเศรษฐกิจและสังคมแห่งชาติ

ตารางที่ 5 ดัชนีราคาผู้ผลิตของประเทศไทย (ปีฐาน 2546)

รหัส	รายการ	2546	2547	2548	2549	2550
	ดัชนีรวม	100.0	106.7	116.5	124.7	128.8
1000000000000	ผลผลิตเกษตรกรรม	100.0	114.8	139.2	164.4	187.0
1010000000000	ผลผลิตเกษตร ปศุสัตว์และป่าไม้	100.0	118.5	149.4	180.9	208.8
1011000000000	ผลผลิตเกษตรและปศุสัตว์	100.0	118.7	149.8	181.5	209.7
1011100000000	ผลผลิตการเกษตร	100.0	117.6	151.5	191.6	229.8
1011110000000	ข้าวเปลือก พืชไร่ และพืชอื่น ๆ	100.0	110.3	128.5	148.2	153.8
1011111000000	ข้าวเปลือก	100.0	106.6	121.0	129.6	132.8
1011112000000	พืชไร่	100.0	104.5	136.7	127.4	144.0
1011113000000	พืชน้ำมัน	100.0	115.0	107.6	114.4	140.9
1011114000000	ใบยาสูบ	100.0	104.2	108.0	104.8	108.9
1011115000000	พืชที่ใช้ทำน้ำตาล	100.0	88.5	119.1	151.7	150.6
1011116000000	พืชเส้นใย	100.0	124.0	123.1	121.2	124.8
1011117000000	ยางพารา	100.0	124.6	145.3	194.4	194.5
1011120000000	พืชผัก ไม้ดอก และเมล็ดพันธุ์	100.0	142.9	231.4	332.8	439.4
1011121000000	พืชผัก	100.0	147.7	250.0	364.3	482.7
1011122000000	ไม้ตัดดอกและเมล็ดพันธุ์ผัก	100.0	103.4	108.0	129.0	159.9
1011130000000	ผลไม้ พืชที่ใช้ทำเครื่องดื่มน้ำและเครื่องดื่ม	100.0	112.1	131.8	166.7	214.4
1011131000000	ผลไม้	100.0	112.1	130.4	167.3	218.9
1011132000000	พืชที่ใช้ทำเครื่องดื่ม	100.0	92.7	122.4	175.3	202.4
1011133000000	เครื่องดื่ม	100.0	137.7	177.0	156.1	155.7
1011200000000	สัตว์มีชีวิตและผลิตภัณฑ์	100.0	123.2	141.9	135.5	135.0
1011210000000	ปศุสัตว์และผลิตภัณฑ์ปศุสัตว์	100.0	104.5	105.7	110.5	108.5
1011211000000	โค และกระบือมีชีวิต	100.0	105.7	107.4	113.7	108.2
1011212000000	ผลิตภัณฑ์ปศุสัตว์	100.0	100.0	100.0	101.1	106.9
1011220000000	ปศุสัตว์อื่น ๆ (สุกรมีชีวิต)	100.0	135.1	149.9	144.9	118.3
1011230000000	สัตว์ปีกมีชีวิตและไข่	100.0	126.3	151.7	141.1	147.8
1011231000000	สัตว์ปีกมีชีวิต	100.0	118.8	141.3	133.4	140.6

ที่มา : สำนักงานคณะกรรมการพัฒนาการเศรษฐกิจและสังคมแห่งชาติ

ตารางที่ 5 (ต่อ)

รหัส	รายการ	2546	2547	2548	2549	2550
1011232000000	ไข่	100.0	146.0	179.1	160.8	165.4
1012000000000	ผลผลิตจากการทำป่าไม้	100.0	99.9	100.5	106.1	106.8
1012111000000	ไม้ทำเชื้อเพลิง	100.0	100.0	100.7	108.7	109.7
1012112000000	ยางไม้	100.0	99.5	99.5	99.5	99.5
1020000000000	ผลผลิตจากการประมง	100.0	98.8	95.1	93.0	92.3
1021110000000	ปลาสด หรือแช่เย็น	100.0	104.2	112.8	118.7	120.0
1021111000000	ปลาน้ำจืด	100.0	102.9	112.3	116.9	118.2
1021112000000	ปลาทะเล	100.0	105.8	113.2	121.2	121.9
1021120000000	สัตว์น้ำอื่น ๆ	100.0	95.5	88.8	84.7	83.7
2000000000000	ผลิตภัณฑ์จากเหมือง	100.0	112.7	132.4	152.3	143.5
2010000000000	ลิกไนต์ ปิโตรเลียมและก๊าซธรรมชาติ	100.0	110.4	132.6	149.8	134.2
2011000000000	ผลผลิตจากเหมืองลิกไนต์	100.0	100.0	100.0	100.0	100.0
2012000000000	ผลิตภัณฑ์จากปิโตรเลียมและก๊าซธรรมชาติ	100.0	111.1	134.7	153.1	136.5
2020000000000	แร่โลหะและแร่อื่น ๆ	100.0	116.0	127.9	154.9	165.5
2021000000000	แร่โลหะ	100.0	149.6	164.3	287.2	333.6
2022000000000	แร่อื่น ๆ	100.0	108.8	120.2	125.0	127.2
2022100000000	หินปูน ยิปซัม และ โคลโลไมต์	100.0	101.2	101.9	101.9	101.9
2022111000000	หินปูน ยิปซัม	100.0	101.2	102.1	102.1	102.1
2022112000000	โคลโลไมต์	100.0	100.0	100.0	100.0	100.0
2022200000000	ทราย หินและดินเหนียว	100.0	112.2	128.2	134.7	137.9
2022210000000	ทรายและหิน	100.0	112.5	128.8	135.6	138.6
2022220000000	ดินเหนียว	100.0	103.0	109.6	112.0	114.2
2022300000000	ผลิตภัณฑ์จากเหมืองอื่น ๆ (เกลือ)	100.0	99.4	94.2	96.0	98.4
3000000000000	ผลิตภัณฑ์อุตสาหกรรม	100.0	105.4	112.9	118.7	120.7
3010000000000	ผลิตภัณฑ์อาหาร เครื่องดื่มและยาสูบ	100.0	103.9	110.1	113.8	119.2
3011000000000	ผลิตภัณฑ์อาหารและเครื่องดื่ม	100.0	104.2	110.6	113.5	119.0
3011100000000	เนื้อสัตว์และผลิตภัณฑ์เนื้อสัตว์	100.0	107.9	129.7	121.0	132.9

ที่มา : สำนักงานคณะกรรมการพัฒนาการเศรษฐกิจและสังคมแห่งชาติ

ตารางที่ 5 (ต่อ)

รหัส	รายการ	2546	2547	2548	2549	2550
3011110000000	เนื้อสัตว์ปศุสัตว์และหนังสัตว์	100.0	119.4	127.8	124.2	114.1
3011111000000	เนื้อสัตว์	100.0	120.2	129.1	125.5	115.1
3011112000000	หนังสัตว์	100.0	94.1	88.4	81.9	83.2
3011120000000	เนื้อสัตว์สัตว์ปีก	100.0	98.4	138.5	121.9	153.5
3011130000000	ผลิตภัณฑ์เนื้อสัตว์	100.0	113.2	113.9	115.5	117.5
3011200000000	ผลิตภัณฑ์ปลาและสัตว์น้ำแปรรูป	100.0	97.5	101.9	101.1	101.0
3011300000000	ผลไม้และผักแปรรูป	100.0	98.7	100.6	100.6	104.5
3011310000000	น้ำผลไม้	100.0	100.0	100.0	96.8	94.4
3011320000000	ผักและผลไม้แปรรูปอื่น ๆ	100.0	98.9	101.1	101.6	106.3
3011321000000	ผักกระป๋อง (ผักแปรรูป)	100.0	94.3	102.0	106.3	103.4
3011322000000	ผลไม้แปรรูป	100.0	93.0	89.4	93.4	98.6
3011400000000	น้ำมันและไขมันจากพืชและสัตว์	100.0	109.4	99.6	96.5	126.6
3011410000000	น้ำมันและไขมันจากพืช	100.0	113.1	99.4	95.2	129.0
3011411000000	น้ำมันพืชดิบ	100.0	113.3	97.3	92.7	140.8
3011412000000	กากพืชน้ำมัน	100.0	120.9	109.8	105.6	120.7
3011420000000	น้ำมันและไขมันบริสุทธิ์จากพืช	100.0	106.5	100.3	98.4	125.1
3011500000000	ผลิตภัณฑ์นมและไอศกรีม	100.0	100.7	102.2	105.4	113.7
3011510000000	นมและผลิตภัณฑ์นม	100.0	101.0	102.2	104.5	113.8
3011511000000	นมสด	100.0	101.7	102.5	104.6	115.6
3011512000000	นมผงและครีม	100.0	100.5	102.5	104.6	108.4
3011520000000	ไอศกรีมและน้ำแข็ง	100.0	99.7	102.5	108.5	113.8
3011600000000	ผลิตภัณฑ์จากโรงสี โรงโม่	100.0	111.1	117.6	126.5	139.0
3011610000000	ผลิตภัณฑ์จากโรงสี (ข้าวสาร)	100.0	113.1	119.1	129.9	139.0
3011620000000	ผลิตภัณฑ์จากโรงโม่	100.0	99.5	101.5	105.1	109.5
3011630000000	รำและเศษของธัญพืชอื่น ๆ	100.0	116.0	120.0	138.5	233.0
3011700000000	ผลิตภัณฑ์อาหารสัตว์	100.0	120.0	127.8	129.0	133.6
3011800000000	ผลิตภัณฑ์อาหารอื่น ๆ	100.0	98.3	103.7	120.6	110.0

ที่มา : สำนักงานคณะกรรมการพัฒนาการเศรษฐกิจและสังคมแห่งชาติ

ตารางที่ 5 (ต่อ)

รหัส	รายการ	2546	2547	2548	2549	2550
3011810000000	อาหารประเภทอบ	100.0	100.4	101.9	103.8	105.0
3011820000000	ผลิตภัณฑ์น้ำตาล	100.0	96.7	106.3	138.6	115.8
3011830000000	ผลิตภัณฑ์ลูกกวาด	100.0	100.0	100.6	114.6	116.3
3011840000000	ผลิตภัณฑ์จากแป้งและอาหารกึ่งสำเร็จรูป	100.0	101.3	102.6	103.9	103.9
3011850000000	ผลิตภัณฑ์อาหารที่ไม่ได้จัดไว้ที่อื่น	100.0	101.0	101.0	104.7	106.8
3011860000000	ผลิตภัณฑ์เครื่องประกอบอาหาร	100.0	99.7	101.9	104.0	104.2
3011900000000	ผลิตภัณฑ์เครื่องคั้น	100.0	101.7	102.4	104.3	106.9
3011910000000	เครื่องคั้นมีแอลกอฮอล์	100.0	100.5	103.5	109.6	110.1
3011920000000	ผลิตภัณฑ์เบียร์	100.0	102.6	103.1	103.1	105.8
3011930000000	เครื่องคั้นไม่มีแอลกอฮอล์	100.0	100.2	101.1	105.7	108.1
3012000000000	ผลิตภัณฑ์ยาสูบ	100.0	100.0	101.7	120.4	123.9
3020000000000	สิ่งทอและผลิตภัณฑ์สิ่งทอ	100.0	100.4	100.7	101.8	101.0
3021000000000	เส้นใย เส้นด้าย และสิ่งทอ	100.0	99.9	102.7	107.4	106.0
3021100000000	เส้นใย และเส้นด้าย	100.0	105.4	110.2	111.5	112.2
3021110000000	เส้นใย	100.0	107.0	117.9	119.9	116.8
3021112000000	ด้ายใยธรรมชาติ	100.0	106.7	111.0	111.2	104.3
3021113000000	ด้ายใยสังเคราะห์	100.0	104.2	104.1	105.9	114.8
3021200000000	ผ้าทอ	100.0	96.7	98.6	105.4	102.1
3021211000000	ผ้าทอจากไหม	100.0	100.9	104.8	105.2	106.6
3021212000000	ผ้าทอจากฝ้าย	100.0	101.7	99.2	98.3	94.3
3021213000000	ผ้าทอจากใยสังเคราะห์	100.0	95.6	98.4	106.9	103.8
3021300000000	สิ่งทอสำเร็จ	100.0	100.4	103.0	107.3	109.2
3021311000000	สิ่งทอสำเร็จรูป ที่ใช้ในครัวเรือน	100.0	100.3	103.2	107.4	109.3
3021312000000	สิ่งทอสำเร็จอื่น ๆ	100.0	100.1	99.0	103.3	104.5
3021400000000	สิ่งทออื่น ๆ	100.0	98.0	97.8	99.1	99.4
3021410000000	พรมและสิ่งทอปูพื้น	100.0	96.3	94.1	94.7	95.4
3021420000000	เชือก แห และอวน	100.0	101.1	105.8	108.7	108.0

ที่มา : สำนักงานคณะกรรมการพัฒนาการเศรษฐกิจและสังคมแห่งชาติ

ตารางที่ 5 (ต่อ)

รหัส	รายการ	2546	2547	2548	2549	2550
3022000000000	เครื่องแต่งกาย	100.0	100.8	99.0	97.0	96.7
3022100000000	เครื่องแบบ	100.0	100.0	100.0	100.0	100.0
3022200000000	เครื่องแต่งกายชั้นนอก	100.0	104.1	100.1	95.7	95.0
3022300000000	เครื่องแต่งกายชั้นในและอื่น ๆ	100.0	96.6	98.0	100.2	100.8
3030000000000	หนังฟอก ผลิตภัณฑ์หนังและรองเท้า	100.0	101.5	102.6	102.6	104.3
3031000000000	หนังฟอก	100.0	106.1	106.2	106.5	116.8
3032000000000	ผลิตภัณฑ์เครื่องหนัง	100.0	100.0	101.1	101.0	102.6
3033000000000	ผลิตภัณฑ์รองเท้า	100.0	105.5	107.2	106.5	105.1
3033100000000	รองเท้าทั่วไป	100.0	101.2	105.0	105.3	105.7
3033200000000	รองเท้ากีฬา	100.0	107.3	107.3	105.7	103.0
3040000000000	ไม้และผลิตภัณฑ์จากไม้	100.0	105.1	111.8	119.3	126.3
3041100000000	ไม้แปรรูป	100.0	109.3	115.1	123.3	127.6
3041200000000	ไม้อัดและแผ่น ไม้อื่น ๆ, ไม้วีเนียร์	100.0	102.2	110.4	119.8	131.1
3041210000000	ไม้อัด และแผ่น ไม้อื่น ๆ	100.0	101.6	105.1	111.3	120.8
3041220000000	ไม้วีเนียร์	100.0	102.9	126.2	146.4	163.0
3041300000000	เครื่องมือไม้ที่ใช้ประกอบอาคาร	100.0	100.6	108.0	116.2	120.6
3041400000000	ผลิตภัณฑ์อื่นที่ทำจากไม้	100.0	101.7	108.9	113.6	125.5
3050000000000	เยื่อกระดาษ ผลิตภัณฑ์กระดาษและสิ่งพิมพ์	100.0	100.7	99.7	102.8	104.2
3051000000000	เยื่อกระดาษ กระดาษ และผลิตภัณฑ์	100.0	100.9	99.5	101.4	102.7
3051100000000	เยื่อกระดาษ กระดาษ และกระดาษแข็ง	100.0	99.8	96.6	98.3	99.8
3051110000000	เยื่อกระดาษ	100.0	100.8	111.5	121.7	125.2
3051120000000	กระดาษ และกระดาษแข็ง	100.0	99.6	94.1	94.6	95.7
3051200000000	ผลิตภัณฑ์กระดาษ	100.0	99.8	102.6	104.6	105.5
3051210000000	บรรจุภัณฑ์กระดาษ	100.0	103.0	107.3	109.6	111.2
3051220000000	ผลิตภัณฑ์กระดาษอื่น ๆ	100.0	95.3	95.4	97.4	98.2
3051230000000	กระดาษที่ใช้เขียนหนังสือ	100.0	100.5	103.5	103.5	103.5
3052000000000	สิ่งพิมพ์และการพิมพ์	100.0	100.0	99.9	105.9	107.4

ที่มา : สำนักงานคณะกรรมการพัฒนาการเศรษฐกิจและสังคมแห่งชาติ

ตารางที่ 5 (ต่อ)

รหัส	รายการ	2546	2547	2548	2549	2550
3052100000000	สิ่งพิมพ์	100.0	100.0	99.9	105.9	107.4
3052110000000	หนังสือ	100.0	100.0	98.5	101.1	104.3
3052120000000	หนังสือพิมพ์	100.0	100.0	100.0	111.4	112.5
3052130000000	หนังสือวารสาร	100.0	100.0	101.6	104.8	104.8
3052200000000	บริการการพิมพ์	100.0	99.4	99.6	101.9	102.0
3060000000000	ผลิตภัณฑ์ปิโตรเลียม	100.0	128.4	168.3	191.2	194.0
3061000000000	น้ำมันเชื้อเพลิงและผลิตภัณฑ์ปิโตรเลียมอื่น	100.0	127.3	168.7	189.9	192.7
3061100000000	น้ำมันเชื้อเพลิง	100.0	130.4	176.7	199.2	201.7
3061110000000	น้ำมันเบนซินและน้ำมันดีเซล	100.0	133.1	180.9	200.6	202.3
3062000000000	ผลิตภัณฑ์ปิโตรเคมี	100.0	141.8	161.3	207.2	209.7
3070000000000	เคมีภัณฑ์ ผลิตภัณฑ์เคมี เส้นใยสังเคราะห์	100.0	115.7	122.2	126.7	127.7
3071100000000	เคมีภัณฑ์ขั้นมูลฐาน	100.0	123.8	132.0	138.1	139.0
3071110000000	ก๊าซที่ใช้ในอุตสาหกรรม	100.0	99.4	100.5	107.8	109.8
3071120000000	เคมีอินทรีย์	100.0	112.8	145.8	140.3	121.9
3071130000000	ปุ๋ยและสารประกอบไนโตรเจน	100.0	112.6	132.9	135.7	135.7
3071140000000	พลาสติก (เม็ดพลาสติก)	100.0	127.4	131.6	139.2	142.7
3071150000000	ยางสังเคราะห์	100.0	100.0	111.6	123.1	123.1
3071200000000	สารกำจัดแมลงและวัชพืช	100.0	100.9	104.3	102.4	100.8
3071300000000	สีทา น้ำมันชักเงาและหมึกพิมพ์	100.0	96.9	102.9	106.3	106.9
3071310000000	สีทา	100.0	94.1	99.7	104.0	104.6
3071320000000	น้ำมันชักเงาและสีอื่น ๆ	100.0	99.2	105.5	107.9	108.4
3071321000000	น้ำมันชักเงา	100.0	98.7	105.8	108.5	109.1
3071322000000	สีอื่น ๆ	100.0	100.0	100.0	100.0	100.0
3071400000000	ผลิตภัณฑ์ทางเภสัชกรรม	100.0	100.7	101.9	102.2	102.2
3071500000000	เคมีภัณฑ์ทำความสะอาดและเครื่องสำอางค์	100.0	100.8	105.7	109.2	112.0
3071510000000	เคมีภัณฑ์ทำความสะอาด	100.0	100.2	107.8	111.1	115.3
3071520000000	เครื่องสำอางและน้ำหอมใช้ในห้องน้ำ	100.0	101.7	103.1	106.6	107.8

ที่มา : สำนักงานคณะกรรมการพัฒนาการเศรษฐกิจและสังคมแห่งชาติ

ตารางที่ 5 (ต่อ)

รหัส	รายการ	2546	2547	2548	2549	2550
3071600000000	เคมีภัณฑ์อื่น ๆ	100.0	99.8	100.3	102.5	108.3
3080000000000	ผลิตภัณฑ์ยางและพลาสติก	100.0	105.7	116.0	136.0	136.5
3081100000000	ผลิตภัณฑ์ยาง	100.0	103.7	109.5	134.0	134.2
3081110000000	ยางยานพาหนะ	100.0	104.4	110.3	115.0	118.4
3081120000000	ผลิตภัณฑ์ยางอื่น ๆ	100.0	109.0	115.1	146.9	146.1
3081200000000	ผลิตภัณฑ์พลาสติก	100.0	111.9	136.4	141.9	143.7
3081210000000	ท่อ แล็บและแผ่นพลาสติก	100.0	110.2	139.5	148.6	146.5
3081220000000	บรรจุภัณฑ์พลาสติก	100.0	113.9	136.2	140.3	143.8
3081230000000	ผลิตภัณฑ์พลาสติกอื่น ๆ	100.0	102.0	128.0	132.3	134.0
3090000000000	ผลิตภัณฑ์ท่อโลหะ	100.0	98.5	98.8	104.0	106.0
3091100000000	กระจกและผลิตภัณฑ์แก้ว	100.0	86.7	89.5	101.7	101.0
3091200000000	ผลิตภัณฑ์แร่โลหะอื่น ๆ	100.0	100.4	102.2	105.3	107.5
3091300000000	ผลิตภัณฑ์จากดินชนิดไม่ทนไฟ	100.0	100.9	96.8	97.4	98.6
3091400000000	ผลิตภัณฑ์จากดินใช้ก่อสร้าง	100.0	100.0	96.9	105.3	113.8
3091500000000	ซีเมนต์ ปูนขาว	100.0	100.4	98.7	101.0	103.6
3091511000000	ซีเมนต์	100.0	97.8	96.1	100.9	103.6
3091512000000	ปูนขาว	100.0	99.6	98.5	98.5	98.5
3091600000000	ผลิตภัณฑ์คอนกรีต	100.0	102.7	106.5	111.9	113.7
3091610000000	ผลิตภัณฑ์คอนกรีตสำหรับก่อสร้าง	100.0	105.5	115.0	120.2	119.1
3091620000000	คอนกรีตผสมเสร็จ	100.0	102.1	103.6	107.2	108.7
3091630000000	ผลิตภัณฑ์โยหิน	100.0	99.2	100.1	109.8	116.4
3100000000000	โลหะพื้นฐานและผลิตภัณฑ์โลหะ	100.0	119.2	125.4	129.5	137.9
3101000000000	โลหะขั้นมูลฐาน	100.0	124.6	130.7	128.7	138.4
3101100000000	เหล็กและเหล็กกล้า	100.0	125.7	131.4	128.4	138.3
3101110000000	เหล็กแท่ง	100.0	156.7	160.4	166.2	218.3
3101200000000	ท่อเหล็ก	100.0	110.5	121.2	132.0	147.3
3101300000000	ผลิตภัณฑ์เหล็กและเหล็กกล้าอื่น ๆ	100.0	130.2	138.0	134.4	130.8

ที่มา : สำนักงานคณะกรรมการพัฒนาการเศรษฐกิจและสังคมแห่งชาติ

ตารางที่ 5 (ต่อ)

รหัส	รายการ	2546	2547	2548	2549	2550
3102000000000	ผลิตภัณฑ์โลหะประดิษฐ์	100.0	110.3	122.2	130.5	136.8
3102100000000	ผลิตภัณฑ์โลหะที่ใช้ในการก่อสร้าง	100.0	108.4	113.6	118.3	115.7
3102200000000	บรรจุภัณฑ์โลหะ	100.0	112.7	134.1	144.2	156.5
3102300000000	เครื่องตัด เครื่องมือและของใช้ทั่วไป	100.0	104.0	115.5	128.3	137.7
3102310000000	เครื่องตัดและของใช้ทั่วไป	100.0	102.5	115.3	127.3	145.2
3102320000000	เครื่องมือ	100.0	108.0	123.1	143.1	145.1
3102330000000	กุญแจ	100.0	100.0	100.0	100.0	100.0
3102400000000	ผลิตภัณฑ์โลหะประดิษฐ์อื่น ๆ	100.0	121.4	125.8	128.2	131.6
3102411000000	ผลิตภัณฑ์เหล็กกลวด	100.0	131.5	136.0	137.7	143.0
3102412000000	ของใช้ในบ้านที่เป็นโลหะ	100.0	102.9	107.6	111.5	111.2
3110000000000	เครื่องจักร ส่วนประกอบและอุปกรณ์	100.0	103.4	106.9	108.6	109.4
3111100000000	เครื่องยนต์	100.0	107.0	113.1	116.3	118.2
3111110000000	เครื่องยนต์อเนกประสงค์	100.0	99.8	99.7	98.6	98.6
3111120000000	เครื่องสูบน้ำและเครื่องอัดลม	100.0	129.7	140.3	158.3	158.3
3111130000000	ก๊อกและวาล์ว	100.0	102.8	103.3	134.7	172.8
3111140000000	ตลับลูกปืน	100.0	100.0	100.0	99.2	95.3
3111200000000	เครื่องจักรที่ใช้ในการเกษตร	100.0	102.9	107.4	109.2	110.0
3111210000000	แทรกเตอร์ที่ใช้ในการเกษตร	100.0	102.5	106.6	108.8	107.9
3111211000000	แทรกเตอร์ชนิดคนเดินตาม	100.0	104.1	109.6	111.7	110.3
3111212000000	แทรกเตอร์การเกษตรอื่น ๆ	100.0	100.0	101.7	104.0	104.0
3111220000000	เครื่องจักรที่ใช้ในการเกษตรอื่น ๆ	100.0	103.8	109.0	110.2	114.2
3111300000000	เครื่องจักรใช้งานเฉพาะอย่างอื่น	100.0	109.4	130.5	135.3	135.3
3111400000000	เครื่องใช้ในบ้านเรือน	100.0	100.0	100.2	100.4	100.5
3111410000000	เครื่องใช้ในบ้านชนิดใช้ไฟฟ้า	100.0	100.0	100.2	100.4	100.4
3111411000000	เครื่องใช้ไฟฟ้าในบ้าน	100.0	100.0	100.2	100.5	100.5
3111412000000	เครื่องใช้ไฟฟ้าอื่น ๆ	100.0	100.0	100.0	100.0	100.0
3111420000000	เครื่องใช้ในบ้านชนิดไม่ใช้ไฟฟ้า	100.0	100.0	102.5	104.7	107.1

ที่มา : สำนักงานคณะกรรมการพัฒนาการเศรษฐกิจและสังคมแห่งชาติ

ตารางที่ 5 (ต่อ)

รหัส	รายการ	2546	2547	2548	2549	2550
3121000000000	เครื่องใช้สำนักงานและคอมพิวเตอร์	100.0	101.3	114.8	113.6	113.5
3121110000000	เครื่องใช้สำนักงาน	100.0	102.2	102.2	100.0	100.0
3121120000000	เครื่องคอมพิวเตอร์และส่วนประกอบ	100.0	101.3	114.9	113.6	113.5
3122000000000	มอเตอร์ เครื่องกำเนิดไฟฟ้าและอุปกรณ์	100.0	103.7	107.5	110.7	111.4
3122100000000	มอเตอร์และอุปกรณ์เครื่องจักรไฟฟ้า	100.0	103.4	107.4	112.0	107.1
3122111000000	มอเตอร์	100.0	99.7	99.7	103.9	105.5
3122112000000	เครื่องกำเนิดไฟฟ้า	100.0	100.0	100.0	100.0	100.0
3122113000000	หม้อแปลงไฟฟ้า	100.0	112.9	126.8	137.3	133.6
3122114000000	บัลลาสต์	100.0	102.4	108.5	108.5	108.5
3122200000000	อุปกรณ์ไฟฟ้า	100.0	100.9	101.5	101.9	102.6
3122300000000	สายไฟและสายเคเบิล	100.0	109.0	115.9	116.1	116.1
3122400000000	หม้อสะสมไฟฟ้าและแบตเตอรี่	100.0	101.3	102.8	108.0	117.3
3122500000000	อุปกรณ์สำหรับให้แสงสว่าง	100.0	108.2	114.4	114.1	113.5
3123000000000	เครื่องรับวิทยุโทรทัศน์และอุปกรณ์การสื่อสาร	100.0	94.3	92.5	91.9	88.6
3123100000000	อุปกรณ์เครื่องอิเล็กทรอนิกส์	100.0	93.6	92.3	92.5	89.7
3123111000000	แผงวงจร	100.0	92.1	91.0	91.2	86.8
3123112000000	หลอดภาพ	100.0	96.0	94.6	94.6	94.6
3123200000000	เครื่องรับวิทยุโทรทัศน์และเครื่องเสียง	100.0	95.2	92.6	91.2	86.9
3123211000000	เครื่องรับวิทยุและเครื่องเสียง	100.0	98.9	99.8	99.5	96.9
3123212000000	เครื่องรับโทรทัศน์	100.0	93.1	88.5	86.1	79.7
3123213000000	เครื่องเล่นวีดีโอ	100.0	100.0	100.0	100.0	100.0
3124000000000	อุปกรณ์เกี่ยวกับสายตากาการถ่ายภาพและนาฬิกา	100.0	100.0	100.0	100.0	100.0
3124100000000	อุปกรณ์เกี่ยวกับสายตากาการถ่ายภาพ	100.0	100.0	100.0	100.0	100.0
3124200000000	นาฬิกา	100.0	100.0	100.0	100.0	100.0
3130000000000	ยานพาหนะและอุปกรณ์	100.0	99.5	98.8	100.1	100.9
3131000000000	ยานยนต์ ตัวถังและส่วนประกอบ	100.0	99.5	98.8	100.3	101.2
3131100000000	ยานยนต์	100.0	99.1	98.3	99.6	100.6

ที่มา : สำนักงานคณะกรรมการพัฒนาการเศรษฐกิจและสังคมแห่งชาติ

ตารางที่ 5 (ต่อ)

รหัส	รายการ	2546	2547	2548	2549	2550
3131111000000	รถยนต์ส่วนบุคคล	100.0	97.7	94.8	96.5	97.4
3131112000000	รถยนต์ที่ใช้ในการพาณิชย์	100.0	100.0	100.4	101.4	102.4
3131200000000	ตัวถังยานยนต์	100.0	106.9	108.3	114.9	117.6
3131300000000	อุปกรณ์และส่วนประกอบยานยนต์	100.0	100.0	101.7	101.9	101.8
3132000000000	ยานพาหนะอื่น ๆ	100.0	99.9	99.5	99.0	99.0
3132110000000	รถจักรยานยนต์และอุปกรณ์	100.0	99.9	100.4	99.0	104.6
3132120000000	รถจักรยานสองล้อและอุปกรณ์	100.0	100.0	100.0	100.0	100.0
3140000000000	สินค้าอุตสาหกรรมอื่น ๆ	100.0	105.4	115.9	133.9	139.2
3141100000000	เฟอร์นิเจอร์	100.0	105.1	110.5	114.7	117.1
3141110000000	เฟอร์นิเจอร์สำนักงาน	100.0	106.5	121.3	126.3	127.9
3141120000000	เฟอร์นิเจอร์อื่น ๆ	100.0	104.9	108.5	112.5	115.2
3141121000000	เฟอร์นิเจอร์ไม้	100.0	105.9	109.9	112.4	114.1
3141122000000	ที่นอน	100.0	96.8	96.3	117.3	129.4
3141200000000	เครื่องประดับและทองรูปพรรณ	100.0	107.3	121.0	145.3	151.3
3141300000000	เครื่องกีฬา	100.0	100.0	100.0	103.4	106.6
3141400000000	ของเล่นและผลิตภัณฑ์เป็ดเตล็ด	100.0	100.1	103.7	110.5	117.7

ที่มา : สำนักงานคณะกรรมการพัฒนาการเศรษฐกิจและสังคมแห่งชาติ

ตารางที่ 6 ดัชนีเงินเดือนข้าราชการ

ปรับปรุง พฤษภาคม 2551

สัดส่วน IC / GO				
รายการ	2546r	2547r	2548r	2549p
การไฟฟ้าฝ่ายผลิต IC/(GO-CE)	0.756	0.760	0.808	0.811
การบินไทย	0.321	0.350	0.429	0.447
การรถไฟ IC/GO	0.521	0.473	0.553	0.595
การทำเรือ		0.144	0.152	0.180
การสื่อสาร	0.352	0.420	0.324	0.290
ไปรษณีย์	0.352	0.299	0.292	0.276
ขสมก.	0.847	0.849	0.732	0.772
ดัชนีเงินเดือนข้าราชการ	100.00	109.89	116.65	125.65
ธนาคารพาณิชย์				
IC/GO	0.147	0.137	0.109	0.112
สัดส่วนรายได้จากค่าธรรมเนียม และรายได้ อื่นๆ / ดอกเบี้ยรับสุทธิ	0.272	0.248	0.254	0.342
ประกันชีวิต				
IC/GO	0.116	0.100	0.096	0.106
อัตราส่วนรายได้ต่อเบี้ยประกันสุทธิ	0.553	0.567	0.586	0.690

IC/GO ใช้ในการคำนวณค่าใช้จ่ายขั้นกลาง โดยนำไปคูณกับ ยอดรวมรายได้จากการดำเนินงาน

(ซึ่งยอดรวมรายได้นี้ไม่ต้องนำค่าตอบแทนแรงงานมาหักลบออก)

r หมายถึง ข้อมูลที่ปรับปรุงใหม่ให้สอดคล้องกับแหล่งข้อมูล

p หมายถึง ข้อมูลเบื้องต้น

ที่มา : สำนักงานคณะกรรมการพัฒนาการเศรษฐกิจและสังคมแห่งชาติ

ภาคผนวก ข
แบบสอบถาม

แบบสอบถาม

เรื่อง การวิเคราะห์เปรียบเทียบการจัดทำผลิตภัณฑ์มวลรวมจังหวัดกาญจนบุรีระหว่าง
การใช้ฐานข้อมูลภาษีอากรและข้อมูลที่ได้จากคณะกรรมการจัดทำ GPP จังหวัด

เรียน ผู้ตอบแบบสอบถาม

ด้วยนักศึกษาหลักสูตรบัณฑิตศึกษา สาขาวิชาเศรษฐศาสตร์

มหาวิทยาลัยสุโขทัยธรรมาราช มีความประสงค์ที่จะขอข้อมูลกระบวนการจัดทำ ปัญหา
และอุปสรรคที่มีต่อการจัดทำผลิตภัณฑ์มวลรวมจังหวัดกาญจนบุรี ซึ่งงานวิจัยนี้เป็นส่วนหนึ่ง
ของหลักสูตรดังกล่าว จึงใคร่ขอความอนุเคราะห์ให้ท่านตอบแบบสอบถามฉบับนี้ทุกข้อและ
ขอขอบพระคุณท่านเป็นอย่างสูงมา ณ ที่นี้

แบบสอบถามประกอบด้วย 4 ส่วนหลัก ได้แก่

- ส่วนที่ 1 ข้อมูลทั่วไปของผู้ตอบแบบสอบถาม
- ส่วนที่ 2 สภาพทั่วไปของการจัดเก็บข้อมูลผลิตภัณฑ์มวลรวมจังหวัด
- ส่วนที่ 3 ปัญหาเกี่ยวกับการจัดทำผลิตภัณฑ์มวลรวมจังหวัด
- ส่วนที่ 4 ปัญหาและอุปสรรค รวมทั้งข้อเสนอแนะ

ส่วนที่ 1 ข้อมูลทั่วไปของผู้ตอบแบบสอบถาม

กรุณากรอกข้อมูลลงในช่องว่างให้ตรงตามความเป็นจริงเกี่ยวกับท่าน

1. หน่วยงาน.....
2. ที่อยู่.....
3. เบอร์โทรศัพท์.....
4. E-mail.....
5. สาขาที่รับผิดชอบ.....

ส่วนที่ 2 สภาพทั่วไปของการจัดเก็บข้อมูลผลิตภัณฑ์มวลรวมจังหวัด

กรุณาระบุลำดับความสำคัญของรายการข้อมูล โดยให้ลำดับความสำคัญสูงสุดเท่ากับ 1 และลำดับ 2,3 ...รองลงมาตามลำดับ

กิจกรรม	การดำเนินงาน	ลำดับ ความสำคัญ
2.1 แหล่งที่มาของข้อมูล ประชากร (N)	สำรวจผู้ประกอบการ โดยตรง
	สำนักงานสถิติจังหวัด
	สำนักงานสรรพากรพื้นที่
	สำนักงานพัฒนาธุรกิจการค้าจังหวัด
	อื่นๆ (โปรดระบุ).....
2.2 แหล่งที่มาของข้อมูล รายได้รวม (GO)	สำรวจผู้ประกอบการ โดยตรง
	สำนักงานสถิติจังหวัด
	สำนักงานสรรพากรพื้นที่
	สำนักงานพัฒนาธุรกิจการค้าจังหวัด
	อื่นๆ (โปรดระบุ).....
2.3 แหล่งที่มาของข้อมูล ค่าใช้จ่ายขั้นกลาง (IC)	สำรวจผู้ประกอบการ โดยตรง
	สำนักงานสถิติจังหวัด
	สำนักงานสรรพากรพื้นที่
	สำนักงานพัฒนาธุรกิจการค้าจังหวัด
	อื่นๆ (โปรดระบุ).....
2.4 แหล่งที่มาของข้อมูล ในกรณี <u>Non Market</u> ข้อมูลค่าตอบแทน แรงงานและข้อมูลอื่นๆ	สำรวจผู้ประกอบการ โดยตรง
	ใช้ข้อมูลการจัดเก็บจากส่วนกลาง
	ข้อมูลจากองค์กรปกครองส่วนท้องถิ่น
	(เทศบาล อบจ. และอบต.)
	อื่นๆ (โปรดระบุ).....

ส่วนที่ 3 ปัญหาเกี่ยวกับการจัดทำผลิตภัณฑ์มวลรวมจังหวัด

ประเด็นปัญหา	เกณฑ์การให้คะแนน				
	มากที่สุด (5)	มาก (4)	ปานกลาง (3)	น้อย (2)	น้อยที่สุด (1)
<p>ด้านข้อมูล</p> <p>1.การให้ความร่วมมือของภาคเอกชน</p> <p>2.การให้ความร่วมมือของภาครัฐ</p> <p>3.ความถูกต้องของข้อมูลที่ได้รับ</p> <p>4.ความครบถ้วนของข้อมูลที่ได้รับ</p> <p>ด้านบุคลากร</p> <p>1.ความชำนาญในการใช้โปรแกรมคอมพิวเตอร์พื้นฐาน เช่น Excel ในการเชื่อมโยงข้อมูลและประมวลผล</p> <p>2.จำนวนบุคลากรที่ใช้ในการจัดเก็บข้อมูล</p> <p>3.ความรู้พื้นฐาน ด้านสถิติ และการประยุกต์ใช้</p> <p>4.ความเข้าใจกรอบแนวคิด GPP เช่น นิยาม ความหมาย วิธีการวัดค่า</p> <p>5.ความเข้าใจกิจกรรมการผลิตในสาขาต่าง ๆ</p> <p>6.ความเข้าใจด้านวิธีการประมวลผลข้อมูล และการคำนวณ GPP</p> <p>ด้านงบประมาณ</p> <p>1.ความเหมาะสมของงบประมาณที่ได้รับ</p> <p>2.ความพร้อมของเครื่องมือหรืออุปกรณ์สำหรับการจัดเก็บข้อมูล</p>					

ส่วนที่ 4 ปัญหาและอุปสรรค รวมทั้งข้อเสนอแนะ (เพิ่มเติม)

ปัญหาและอุปสรรค

.....

.....

.....

.....

.....

.....

.....

ข้อเสนอแนะ

.....

.....

.....

.....

.....

.....

.....

ภาคผนวก ก
แบบฟอร์มการเสียภาษี

ตารางที่ 7 ค่าใช้จ่ายของเงินได้ประเภทต่าง ๆ

ประเภทเงินได้พึงประเมิน	อัตราค่าใช้จ่าย
เงินได้ประเภทที่ 1 และ 2 เงินได้จากการจ้างแรงงาน	ร้อยละ 40 รวมกันไม่เกิน 60,000.-บาท
เงินได้ประเภทที่ 3 – เงินได้จากค่าลิขสิทธิ์	ร้อยละ 40 รวมกันไม่เกิน 60,000.-บาท
เงินได้ประเภทที่ 4 – เงินได้จากดอกเบี้ย	ไม่ยอมให้หักค่าใช้จ่าย
– เงินได้จากเงินปันผล	ไม่ยอมให้หักค่าใช้จ่าย
เงินได้ประเภทที่ 5 – เงินได้จากค่าเช่าทรัพย์สิน	
– เงินได้จากค่าเช่าอาคาร	ร้อยละ 30
– เงินได้จากการให้เช่าที่ดินเพื่อการเกษตร	ร้อยละ 20
– เงินได้จากการให้เช่าที่ดินที่ไม่ใช่เพื่อ การเกษตร	ร้อยละ 15
– เงินได้จากการให้เช่ายานพาหนะ	ร้อยละ 30
– เงินได้จากการให้เช่าทรัพย์สินอื่น ๆ	ร้อยละ 10
เงินได้ประเภทที่ 6 – เงินได้จากวิชาชีพอิสระ	
– เงินได้จากการประกอบโรคศิลป์	ร้อยละ 60
– เงินได้จากการประกอบวิชาชีพอิสระอื่น	ร้อยละ 30
เงินได้ประเภทที่ 7 – เงินได้จากกิจการรับเหมา	ร้อยละ 70
เงินได้ประเภทที่ 8 – เงินได้จากการประกอบธุรกิจพาณิชย์	ร้อยละ 65 - ร้อยละ 85
การเกษตร การอุตสาหกรรม การขนส่ง หรือกิจการอื่น ๆ	

ที่มา : กรมสรรพากร

ตารางที่ 8 อัตราภาษีเงินได้บุคคลธรรมดา

เงินได้สุทธิ	ช่วงเงินได้สุทธิ แต่ละชั้น	อัตราภาษี ร้อยละ	ภาษีแต่ละชั้น เงินได้สุทธิ	ภาษีสะสม สูงสุดของชั้น
1 - 100,000	100,000	ได้รับยกเว้น	-	-
100,001 - 500,000	400,000	10	40,000	40,000
500,001 - 1,000,000	500,000	20	100,000	140,000
1,000,001 - 4,000,000	3,000,000	30	900,000	1,040,000
4,000,001 บาทขึ้นไป		37		

ที่มา : กรมสรรพากร

ตารางที่ 9 ตัวอย่างการประมวลข้อมูล GO จากแบบภาษีเงินได้บุคคลธรรมดา (ภ.ง.ด.90)
(โปรดดูแบบฟอร์มเสียภาษี ภ.ง.ด.90 ปี 2550 ประกอบ)

รายการข้อมูลในการคำนวณ GPP	รายการตามแบบ ภ.ง.ด.90
1. จำนวนผู้ประกอบการ	
2. รายได้ของผู้ประกอบการ (GO) = (2.1)+(2.2)+(2.3)	
2.1 รายการเงินได้พึงประเมินตามมาตรา 40(6) ก่อนหักค่าใช้จ่าย (2.1.1)+(2.1.2)+(2.1.3)	
2.1.1 การประกอบโรคศิลป์ ก่อนหักค่าใช้จ่าย	ข้อ 5 ข้อย่อย 1
2.1.2 อื่น ๆ (ระบุ) ก่อนหักค่าใช้จ่าย	ข้อ 5 ข้อย่อย 2
2.1.3 อื่น ๆ (ระบุ) ก่อนหักค่าใช้จ่าย	ข้อ 5 ข้อย่อย 3
2.2 รายการเงินได้พึงประเมินตามมาตรา 40(7) ก่อนหักค่าใช้จ่าย	ข้อ 6
2.3 รายการเงินได้พึงประเมินตามมาตรา 40(8) ก่อนหักค่าใช้จ่าย (2.3.1)+(2.3.2)+(2.3.3)	
2.3.1 (ระบุ)..... ก่อนหักค่าใช้จ่าย	ข้อ 7 ข้อย่อย 1 (1)
2.3.2 (ระบุ)..... ก่อนหักค่าใช้จ่าย	ข้อ 7 ข้อย่อย 1 (2)
2.3.3 (ระบุ)..... ก่อนหักค่าใช้จ่าย	ข้อ 7 ข้อย่อย 1 (3)

ที่มา : สำนักงานคณะกรรมการพัฒนาการเศรษฐกิจและสังคมแห่งชาติ

แบบฟอร์มที่ 1 (ต่อ)

	ผู้มีเงินได้	คู่สมรส
หน้า 2		
รายการเงินได้พึงประเมินตามมาตรา 40 (1) (ก)		
1. นพตรา 40 (1) ให้แก่ เงินเดือน ค่าจ้าง บำนาญ ฯลฯ (รวมเงินได้พึงประเมินตาม 2.4)		
2. หัก (1) เงินสะสมกองทุนสำรองเลี้ยงชีพ (ส่วนที่เกิน 10,000 บาท) (2) เงินสะสม กบข. (3) เงินสะสมกองทุนลดภาระที่สุวิทยเกษียณเอกชน (4) เงินค่าตอบแทนที่ได้รับตามกฎหมายแรงงาน (รวมทั้งค่าตอบแทนเกษียณ) รวม (1) ถึง (4) (หักฐานแบบตาม (2) ถึง (4) รวม) บาท		
3. นพตรา 40 (2) ได้แก่ เบี้ยประชุม ค่าเบี้ยหน้า ฯลฯ <input type="checkbox"/> ผู้มีเงินได้ <input type="checkbox"/> คู่สมรส		
4. คงเหลือ ผู้มีเงินได้ (1. - 2. + 3.) คู่สมรส (1. - 2.)		
5. หักค่าใช้จ่าย <input type="checkbox"/> ผู้มีเงินได้ (ร้อยละ 40 ของ 4. แต่ไม่เกิน 50,000 บาท) <input type="checkbox"/> คู่สมรส *		
6. คงเหลือ (4. - 5.) ยกเว้นรวมใน 1. >		
* ในกรณีที่มีคู่สมรสมีเงินได้ทั้งตามมาตรา 40 (1) และ 40 (2) ให้เฉลี่ยค่าใช้จ่ายของเงินได้ตามมาตรา 40 (1) แล้วนำมารวมในช่อง "คู่สมรส" ในรายการ <input type="checkbox"/> คู่สมรส และให้เฉลี่ยค่าใช้จ่ายของเงินได้ตามมาตรา 40 (2) แล้วนำมารวมในช่อง "ผู้มีเงินได้" ในรายการ <input type="checkbox"/> คู่สมรส		
รายการเงินได้พึงประเมินตามมาตรา 40 (1) (ข)	รายการเงินได้พึงประเมินตามมาตรา 40 (1) (ค)	
1. ค่าแห่งลิขสิทธิ์ ค่าสิทธิอย่างอื่น เงินได้มีลักษณะเป็นเงินรายปีอันได้มาจากสิทธิกรรม นิติกรรมอย่างอื่น หรือคำพิพากษาของศาล ฯลฯ (1) ระบุ <input type="checkbox"/> > (2) ระบุ <input type="checkbox"/> > (3) ระบุ <input type="checkbox"/> >	เงินหรือประโยชน์อย่างอื่นที่ได้เนื่องจาก 1. การให้เช่าทรัพย์สิน (1) บ้าน โรงเรือน สิ่งปลูกสร้างอย่างอื่น หรือแพ หักค่าใช้จ่าย <input type="checkbox"/> ร้อยละ 30 <input type="checkbox"/> คง คงเหลือ <input type="checkbox"/> > (2) อื่น ๆ (ระบุ) หักค่าใช้จ่าย <input type="checkbox"/> ร้อยละ <input type="checkbox"/> คง คงเหลือ <input type="checkbox"/> > (3) อื่น ๆ (ระบุ) หักค่าใช้จ่าย <input type="checkbox"/> ร้อยละ <input type="checkbox"/> คง คงเหลือ <input type="checkbox"/> > 2. การมีสัญญาเช่าซื้อทรัพย์สินซึ่งขายคืนแก่ตนฯ หักค่าใช้จ่ายร้อยละ 20 คงเหลือ <input type="checkbox"/> > รวม (1) ถึง (3) ยกเว้นรวมใน 1. >	
2. ค่าแห่งลิขสิทธิ์ ของผู้มีเงินได้ หักค่าใช้จ่ายร้อยละ 40 แต่ไม่เกิน 50,000 บาท คงเหลือ <input type="checkbox"/> >		
3. ค่าแห่งลิขสิทธิ์ ของคู่สมรส หักค่าใช้จ่ายร้อยละ 40 แต่ไม่เกิน 50,000 บาท คงเหลือ <input type="checkbox"/> >		
รวม (1) ถึง (3) ยกเว้นรวมใน 1. >		
รายการเงินได้พึงประเมินตามมาตรา 40 (1) (ง)	รายการเงินได้พึงประเมินตามมาตรา 40 (1) (จ)	
1. ดอกเบี้ย ผลต่างระหว่างราคาไถ่ถอนกับราคาซื้อตั๋วเงินหรือตราสารแสดงสิทธิในหนี้ ซึ่งได้รับเป็นผู้ทรงคนแรก (เฉพาะที่ไม่แสดงเป็นภาระเงินตราร้อยละ 10) 2. เงินปันผลฯ จากกองทุนรวม ฯลฯ (เฉพาะที่ไม่แสดงเป็นภาระเงินตราร้อยละ 10) 3. เงินปันผลฯ จากบริษัทต่างประเทศ 4. เงินปันผลฯ จากบริษัทหรือห้างหุ้นส่วนนิติบุคคลที่ตั้งขึ้นตามกฎหมายไทย ลงวันที่ไม่เกินสามปีก่อนมีมติตราร้อยละ 10 5. เสร็จตามเงื่อนไขเงินปันผลตาม 4.* 6. อื่น ๆ (ระบุ) รวม (1. ถึง 6.) ยกเว้นรวมใน 1. >	เงินได้จากวิชาชีพอิสระ คือ วิชากฎหมาย การประกอบโรคศิลป์ วิศวกรรม สถาปัตยกรรม การบัญชี ประณีตศิลปกรรม 1. การประกอบโรคศิลป์ หักค่าใช้จ่าย <input type="checkbox"/> ร้อยละ 60 <input type="checkbox"/> คง คงเหลือ <input type="checkbox"/> > 2. อื่น ๆ ระบุ หักค่าใช้จ่าย <input type="checkbox"/> ร้อยละ 30 <input type="checkbox"/> คง คงเหลือ <input type="checkbox"/> > 3. อื่น ๆ ระบุ หักค่าใช้จ่าย <input type="checkbox"/> ร้อยละ 30 <input type="checkbox"/> คง คงเหลือ <input type="checkbox"/> > รวม (1) ถึง (3) ยกเว้นรวมใน 1. >	
* ไม่ดูรายละเอียดในคำอธิบายหน้า 3		

กรณีผู้มีเงินได้ และคู่สมรสต่างฝ่ายต่างมีเงินได้ และอยู่ร่วมกันตลอดปีภาษี หากרכתันรวมภาษี ให้นำจำนวนเงินคงเหลือตาม 6. ของคู่สมรสไปรวมกับ 1. ของผู้มีเงินได้

แบบฟอร์มที่ 1 (ต่อ)

ลำดับที่	จำนวนเงินได้จาก การขอสงวนทรัพย์สิน	ค่าใช้จ่าชมน ความจำเป็นและสมควร	จำนวนปี ที่ถือครอง	ภาษีที่ต้องชำระ	ภาษีเงินได้ หัก ณ ที่จ่าย	ชำระเพิ่มเติมชำระ ภาษีเงินได้

ยอดฐานประเมิน.....ฉบับ/ รวบรวมภาษี ชำระเพิ่มเติม ชำระไว้คืน ยกไม่ 10. ช่อง "ผู้มีเงินได้"

ที่มา : กรมสรรพากร

ตารางที่ 10 ตัวอย่างการประมวลข้อมูล GO และ IC จากแบบภาษีเงินได้นิติบุคคล (ภ.ง.ด.50)
(โปรดดูแบบฟอร์มเสียภาษี ภ.ง.ด.50 ปี 2550 ประกอบ)

รายการในการคำนวณ GPP	รายการตามแบบ ภ.ง.ด.50
1. จำนวนสถานประกอบการ	
2. รายได้ของสถานประกอบการ (GO) (2.1)+(2.2)+(2.3)+(2.4)	
2.1 รายได้โดยตรงจากการประกอบกิจการ	รายการที่ 3 ข้อ 1
2.2 รายได้อื่นที่นอกเหนือจาก 1 ถึง 5	รายการที่ 6 ข้อ 6
2.3 สิ้นค้าคงเหลือสุทธิ (2.3.1)-(2.3.2)	
2.3.1 สิ้นค้าคงเหลือ ณ วันสุดท้ายของรอบระยะเวลาบัญชี	รายการที่ 4 ข้อ 8
2.3.2 สิ้นค้าคงเหลือ ณ วันเริ่มรอบระยะเวลาบัญชี	รายการที่ 4 ข้อ 1
2.4 งานระหว่างทำสุทธิ (2.4.1)-(2.4.2)	
2.4.1 งานระหว่างทำคงเหลือ หรือสินค้านำระหว่างผลิตคงเหลือ ณ วันสุดท้ายของรอบระยะเวลาบัญชี	รายการที่ 5 ข้อ 16
2.4.2 งานระหว่างทำ หรือสินค้านำระหว่างผลิตคงเหลือ ณ วันเริ่มรอบบัญชี	รายการที่ 5 ข้อ 7
3. ค่าใช้จ่ายขึ้นกลางในการผลิต (3.1)+(3.2)+(3.3).....+(3.18)	
3.1 ต้นทุน (3.1.1)+(3.1.2)	
3.1.1 ต้นทุนขาย (3.1.1.1)+(3.1.1.2)	
3.1.1.1 ซื้อสินค้า	รายการที่ 4 ข้อ 2
3.1.1.2 ค่าใช้จ่ายอื่น ๆ ในการซื้อสินค้า	รายการที่ 4 ข้อ 5
3.1.2 ต้นทุนผลิต (3.1.2.1)+(3.1.2.2)+(3.1.2.3)-(3.1.2.4)	
3.1.2.1 วัตถุดิบ และวัสดุคงเหลือ ณ วันเริ่มรอบระยะเวลาบัญชี	รายการที่ 5 ข้อ 1
3.1.2.2 ซื้อวัตถุดิบ และวัสดุ	รายการที่ 5 ข้อ 2
3.1.2.3 ค่าใช้จ่ายอื่น ๆ ในการซื้อวัตถุดิบ และวัสดุ	รายการที่ 5 ข้อ 3
3.1.2.4 วัตถุดิบ และวัสดุคงเหลือ ณ วันสุดท้ายของรอบระยะเวลาบัญชี	รายการที่ 5 ข้อ 5
3.2 ค่าเชื้อเพลิงหรือพลังงาน	รายการที่ 5 ข้อ 10
3.3 ค่าภานะบรรจุก ค่าหีบห่อ	รายการที่ 5 ข้อ 11
3.4 ค่าใช้จ่ายในการผลิตอื่น ๆ	รายการที่ 5 ข้อ 13
3.5 ดอกเบี้ยจ่ายสุทธิ (3.3.2)+(3.3.3)-(3.3.1)	
3.5.1 ดอกเบี้ยรับ	รายการที่ 6 ข้อ 3
3.5.2 ดอกเบี้ยจ่ายจากรายจ่ายอื่น	รายการที่ 7 ข้อ 3
3.5.3 ดอกเบี้ยจากรายจ่ายในการขายและบริหาร	รายการที่ 8 ข้อ 12

ที่มา : สำนักงานคณะกรรมการพัฒนาการเศรษฐกิจและสังคมแห่งชาติ

ตารางที่ 10 (ต่อ)

รายการในการคำนวณ GPP	รายการตามแบบ ภ.ง.ด.50
3.6 รายจ่ายอื่น ๆ ที่นอกเหนือจาก 1 ถึง 3	รายการที่ 7 ข้อ 4
3.7 ค่าไฟฟ้า ค่าประปา ค่าโทรศัพท์	รายการที่ 8 ข้อ 3
3.8 ค่าพาหนะ รายจ่ายในการเดินทาง ค่าที่พัก	รายการที่ 8 ข้อ 4
3.9 ค่าระวาง ค่าขนส่ง	รายการที่ 8 ข้อ 5
3.10 ค่าเช่าอาคาร ค่าเช่าเครื่องจักร	รายการที่ 8 ข้อ 6
3.11 ค่าซ่อมแซม	รายการที่ 8 ข้อ 7
3.12 ค่ารับรอง	รายการที่ 8 ข้อ 8
3.13 ค่านายหน้า ค่าโฆษณา ค่าส่งเสริมการขาย	รายการที่ 8 ข้อ 9
3.14 ค่าทำบัญชี	รายการที่ 8 ข้อ 13
3.15 ค่าสอบบัญชี	รายการที่ 8 ข้อ 14
3.16 ค่าธรรมเนียมในการให้คำแนะนำปรึกษา	รายการที่ 8 ข้อ 20
3.17 ค่าธรรมเนียมอื่น	รายการที่ 8 ข้อ 21
3.18 รายจ่ายอื่นที่นอกเหนือจาก 1 ถึง 23	รายการที่ 8 ข้อ 24
4. IC/GO = (3)/(2)	

ที่มา : สำนักงานคณะกรรมการพัฒนาการเศรษฐกิจและสังคมแห่งชาติ

แบบฟอร์มที่ 2 แบบแสดงรายการภาษีเงินได้นิติบุคคล (ภ.จ.ค.50)

ภ.จ.ค.50

เลขประจำตัวผู้เสียภาษีอากร

ตั้งแต่วันที่ .. เดือน .. พ.ศ. .. 20
ถึงวันที่ .. เดือน .. พ.ศ. .. 21

11-14 หมู่บ้าน .. เลขที่ .. หมู่ที่ .. ต. .. อ. .. จ. .. 22
15-18 ถนน .. ตำบล .. อำเภอ .. จังหวัด .. 23
17 ซอยเลขที่ .. จังหวัด .. 24-25
18-19 รหัสไปรษณีย์ โทรศัพท์

(1) บริษัทหรือห้างฯ ที่ตั้งขึ้นตามกฎหมายไทยที่ใช้บริษัท ตาม (ข) หรือ (ค)
 (2) บริษัทจดทะเบียนกับตลาดหลักทรัพย์
 (3) บริษัทจดทะเบียนกับตลาดหลักทรัพย์ใหม่ หรือตลาดหลักทรัพย์เอ็มเอไอ
 (4) บริษัทหรือห้างฯ ที่ตั้งขึ้นตามกฎหมายของต่างประเทศและกระทำการในประเทศไทย

20 (5) นิติบุคคลอื่นที่ตั้งขึ้นตามกฎหมายของต่างประเทศ
 (6) กิจการของรัฐรวมทั้งราชการ หรือกิจการของรัฐแห่งประเทศไทย
 (7) กิจการร่วมค้า (ข) กิจการวิเทศพาณิชย์
 (8) กิจการที่ได้รับยกเว้นภาษีเงินได้จากกรณีอื่นตามที่กระทรวงพาณิชย์กำหนด
 (10) กิจการห้างหุ้นส่วนสามัญนิติบุคคล
 (11) กิจการนำเข้าส่งออกที่ได้รับอนุญาตจากรวมกระทรวงพาณิชย์ไว้ค้าในใบเพื่อเพิ่ม
 (12) กิจการตั้งอยู่ในเขตพัฒนาพิเศษเฉพาะกิจ

27 (1) บริษัทหรือห้างฯ ที่ตั้งขึ้นตามกฎหมายไทยที่ใช้บริษัท ตาม (ข) หรือ (ค)
28 (2) บริษัทจดทะเบียนกับตลาดหลักทรัพย์
29 (3) บริษัทจดทะเบียนกับตลาดหลักทรัพย์ใหม่ หรือตลาดหลักทรัพย์เอ็มเอไอ
30 (4) บริษัทหรือห้างฯ ที่ตั้งขึ้นตามกฎหมายของต่างประเทศและกระทำการในประเทศไทย

31 จำนวนเงิน บาท .. สตางค์
จำนวนเงิน บาท .. สตางค์

32 ข้าพเจ้ามีความประสงค์จะขอคืนเงินภาษีที่ชำระไว้เกิน

ลงชื่อ ..
ตำแหน่ง ..
ลงชื่อ ..
ตำแหน่ง ..
ยื่นวันที่ .. เดือน .. พ.ศ. ..

ลงชื่อ ..
ตำแหน่ง ..
ลงชื่อ ..
ตำแหน่ง ..
ยื่นวันที่ .. เดือน .. พ.ศ. ..

33 34 35 36

37 วันที่ยื่นรายงานของผู้ตรวจสอบและรับรองบัญชี กับที่ .. เดือน .. พ.ศ. ..

38 39 40 41

คำเตือน ให้แสดงรายการในแบบฯ ตามความเป็นจริงและครบถ้วน หากแจ้งข้อความเท็จหรือหลีกเลี่ยงการเสียภาษีอากรที่มีความผิดและต้องรับโทษตามกฎหมาย

ที่มา : กรมสรรพากร

แบบฟอร์มที่ 2 (ต่อ)

หน้า 3

กรณีเป็นภรรยา **ที่ไม่ได้รับทรัพย์สินหรือผลประโยชน์** ให้กรอก **กรณีสอง** เฉพาะเงินได้ หรือ **กรณีสอง** **ที่ไม่ได้รับทรัพย์สินหรือผลประโยชน์** ให้กรอก **กรณีสอง** เฉพาะเงินได้ และ
 กรณีเป็น **ภรรยาที่มีกรรมเป็นของตนเอง** **ที่ไม่ได้รับทรัพย์สินหรือผลประโยชน์** ให้กรอก **กรณีสอง** เฉพาะเงินได้ ไม่กรอกรายการในช่อง ช่องเดียว
 กรณีเป็นภรรยา **ที่มีกรรมทั้งสินการที่ไม่ได้รับทรัพย์สินหรือผลประโยชน์** ให้กรอก **กรณีสอง** เฉพาะเงินได้ ไม่กรอกรายการในช่อง และ

	เงินที่ได้รับยกเว้นภาษีเงินได้	เงินที่ได้รับยกเว้นภาษีเงินได้	รวม
1. รายได้โดยทางราชการประจำทุกปี			
2. หัก เงินรายหรือรายจ่ายเพื่อค่าตอบแทน (จากรายการที่ 4 บ.)			
3. <input type="checkbox"/> ค่าจ้างอื่น <input type="checkbox"/> ขาดทุนอื่น			
4. ยอด รายได้อื่น (จากรายการที่ 5 บ.)			
5. รวม (3. + 4.)			
6. หัก รายจ่ายอื่น (จากรายการที่ 7 บ.)			
7. รวม (5. - 6.)			
8. หัก รายจ่ายในการขายและรับรางวัล (จากรายการที่ 8 บ.)			
9. <input type="checkbox"/> ค่าใช้จ่าย <input type="checkbox"/> ขาดทุนสุทธิ ตามบัญชีกำไรขาดทุน			
10. ยอด รายได้ที่ถือเป็นรายได้ตามประมวลรัษฎากร			
11. ยอด รายจ่ายที่ไม่ถือเป็นรายจ่ายตามประมวลรัษฎากร (จากรายการที่ 9 บ.)			
12. รวม (10. + 11.)			
13. หัก รายได้ที่ได้รับการยกเว้นภาษีเงินได้หรือรายจ่ายที่มีสิทธิหักได้เพิ่มขึ้น (จากรายการที่ 10 บ.)			
14. รวม (12. - 13.)			
15. หัก ขาดทุนสุทธิที่มีสิทธินำมาหักตามกฎหมาย (จากรายการที่ 11 บ.)			
16. รวม (14. - 15.)			
17. ยอด รายจ่ายเพื่อสนับสนุนการศึกษา รายจ่ายเพื่อสนับสนุนด้านการศึกษาและนันทนาการ ส่วนที่เป็นร้อยละ 10 ของกำไรสุทธิ			
18. ยอด รายจ่ายเพื่อสนับสนุนการกีฬาตามโครงการ ส่วนที่เป็นร้อยละ 20 ของกำไรสุทธิ			
19. ยอด รายจ่ายเพื่อการกุศลสาธารณะ ส่วนที่เป็นร้อยละ 2 ของกำไรสุทธิ			
20. ยอด รายจ่ายเพื่อการศึกษานอกโรงเรียน ส่วนที่เป็นร้อยละ 2 ของกำไรสุทธิ			
21. รวม (16. + 17. + 18. + 19. + 20.)			
22. <input type="checkbox"/> ค่าใช้จ่ายที่หักนอกภาษี <input type="checkbox"/> ขาดทุนสุทธิ			

	เงินที่ได้รับยกเว้นภาษีเงินได้	เงินที่ได้รับยกเว้นภาษีเงินได้	รวม
1. เงินคงเหลือ ณ วันเริ่มรอบระยะเวลาบัญชี			
2. ชื่อสินค้า			
3. ต้นทุนเฉลี่ย (จากรายการที่ 3 บ.)			
4. ค่าแบ่งผู้คิดส์ ค่าแบ่งสิทธิฯ หรือสิทธิอย่างอื่น			
5. ค่าใช้จ่ายอื่น ๆ ในการซื้อสินค้า			
6. รวม 3. ถึง 5.			
7. รวม (1. + 2. + 6.)			
8. หัก เงินคงเหลือ ณ วันสุดท้ายของรอบระยะเวลาบัญชี			
9. ต้นทุนขายหรือยอดคงเหลือที่คำนวณกำไรขั้นต้น (7. - 8.)			

ที่มา : กรมสรรพากร

แบบฟอร์มที่ 2 (ต่อ)

หน้า 4

	กิจการที่ได้ประโยชน์จากเงินได้	กิจการที่ต้องชดเชยเงินได้	รวม
1. วัตถุประสงค์ และวัตถุประสงค์อื่น ณ วันเริ่มรอบระยะเวลาบัญชี			88
2. ชื่อวัตถุประสงค์ และวัตถุประสงค์			87
3. ค่าใช้จ่ายอื่น ๆ ในการซื้อวัตถุประสงค์ และวัตถุประสงค์			88
4. รวม 1. ถึง 3.			88
5. หัก วัตถุประสงค์ และวัตถุประสงค์อื่น ณ วันสุดท้ายของรอบระยะเวลาบัญชี			89
6. ต้นทุนวัตถุประสงค์ และวัตถุประสงค์อื่น (4. - 5.)			90
7. งานระหว่างทำ หรือสินทรัพย์ระหว่างผลิตของเหลือ ณ วันเริ่มรอบระยะเวลาบัญชี			91
8. เงินเดือน และค่าจ้างแรงงาน			92
9. ค่าเช่า (วัตถุประสงค์ ค่าเช่าสิ่งอื่นใด หรือสิ่งอื่นอย่างอื่น)			93
10. ค่าเชื้อเพลิงหรือพลังงาน			94
11. ค่าการขนส่ง ค่าเบี้ยประกันภัย			95
12. ค่าสึกหรบและค่าเสื่อมราคา			96
13. ค่าใช้จ่ายในการผลิตอื่น ๆ			97
14. รวม 8. ถึง 13.			97
15. รวม (8. + 7. + 14.)			98
16. หัก งานระหว่างทำหรือสินทรัพย์ระหว่างผลิตของเหลือ ณ วันสุดท้ายของรอบระยะเวลาบัญชี			98
17. ต้นทุนผลิต (15. - 16.)			99

	กิจการที่ได้ประโยชน์จากเงินได้	กิจการที่ต้องชดเชยเงินได้	รวม
1. ค่าใช้จ่ายจากการจำหน่ายทรัพย์สิน			100
2. ค่าใช้จ่ายจากอัตราแลกเปลี่ยนเงินตรา			101
3. ดอกเบี้ยรับ			102
4. เงินปันผลหรือส่วนแบ่งกำไร			103
5. เงินลดหย่อนค่าภาษีอากร			104
6. รายได้ที่ได้รับนอกเหนือจาก 1. ถึง 5.			105
7. รวม 1. ถึง 6.			105

	กิจการที่ได้ประโยชน์จากเงินได้	กิจการที่ต้องชดเชยเงินได้	รวม
1. ขาดทุนจากการจำหน่ายทรัพย์สิน			106
2. ขาดทุนจากอัตราแลกเปลี่ยนเงินตรา			107
3. ดอกเบี้ยจ่าย			108
4. ภาษีเงินได้ที่จ่ายนอกเหนือจาก 1. ถึง 3.			109
5. รวม 1. ถึง 4.			109

ที่มา : กรมสรรพากร

แบบฟอร์มที่ 2 (ต่อ)

หน้า 5			
[Redacted]	[Redacted]	[Redacted]	[Redacted]
[Redacted]	กิจกรรมที่ให้บริการแก่ผู้มีรายได้	กิจกรรมที่ลดหย่อนภาษีเงินได้	รวม
1. รายจ่ายเกี่ยวกับพนักงาน			110
2. ค่าตอบแทนกรรมการ			111
3. ค่าไฟฟ้า ค่าประปา ค่าโทรศัพท์			112
4. ค่าพาหนะ รายจ่ายในการเดินทาง ค่าที่พัก			113
5. ค่าเช่าบ้าน ค่าขนส่ง			114
6. ค่าเช่า			115
7. ค่าซ่อมแซม			116
8. ค่ารับรอง			117
9. ค่าโฆษณา ค่าโฆษณา ค่าส่งเสริมการขาย			118
10. ค่าภาษีธุรกิจเฉพาะ (รวมรายได้ส่วนท้องถิ่น)			119
11. ค่าภาษีอากรอื่น ๆ			120
12. ดอกเบี้ยจ่าย			121
13. ค่าทำบัญชี			121.1
14. ค่าสอบบัญชี			122
15. รายจ่ายเพื่อสนับสนุนการศึกษา			122.1
16. รายจ่ายเพื่อสนับสนุนด้านการเขียนและสนับสนุนการ			122.2
17. รายจ่ายเพื่อสนับสนุนการศึกษาที่หาตามโครงการฯ			122.3
18. รายจ่ายเพื่อการกุศลสาธารณะฯ			123
19. รายจ่ายเพื่อการศึกษารวมหรือเพื่อการกีฬา			124
20. ค่าธรรมเนียมในการให้คำแนะนำและปรึกษา			125
21. ค่าธรรมเนียมอื่น ๆ			126
22. หนี้สูญ			127
23. ค่าเลิกหรือและค่าเสียหายของทรัพย์สิน			128
24. รายจ่ายอื่นที่นอกเหนือจาก 1. ถึง 23.			129
25. รวม 1. ถึง 24.			
[Redacted]	กิจกรรมที่ให้บริการแก่ผู้มีรายได้	กิจกรรมที่ลดหย่อนภาษีเงินได้	รวม
1. ภาษีเงินได้บริษัทหรือห้างหุ้นส่วนนิติบุคคล			130
2. ค่ารับรอง			131
3. หนี้สูญ			132
4. หนี้สำรอง			133
5. รายจ่ายตามรายการที่ 8. ถึง 17.			133.1
6. รายจ่ายที่ไม่ได้ถือเป็นรายจ่าย อื่น ๆ			134
7. รวม 1. ถึง 6.			

ที่มา : กรมสรรพากร

แบบฟอร์มที่ 2 (ต่อ)

หน้า 8

ชื่อ (บริษัทหรือห้างหุ้นส่วนนิติบุคคล)

สำหรับรอบระยะเวลาบัญชี ตั้งแต่วันที่ เดือน พ.ศ. ถึงวันที่ เดือน พ.ศ.

ข้าพเจ้าขอแจ้งข้อความเกี่ยวกับการขอรับสิทธิหรือห้างหุ้นส่วนนิติบุคคล ตามรายการดังต่อไปนี้

- 1. กิจการขายสินค้า บริการ หรือทรัพย์สิน ให้กู้ยืมเงิน หรือให้เช่าทรัพย์สิน โดยไม่มีคำตอบแทนหรือมีแต่ต่ำกว่าราคาตลาด อันถือได้ว่าเป็นสาระสำคัญโดยชัดแจ้ง
 - มี เพราะ 163
 - ไม่มี
- 2. กิจการซื้อทรัพย์สิน รวมทั้งจ่ายเพื่อซื้อทรัพย์สินดังกล่าว และค่าบริการในราคาที่เป็นปกติ อันถือได้ว่าเป็นสาระสำคัญโดยชัดแจ้ง
 - มี เพราะ 164
 - ไม่มี
- 3. กิจการตั้งเจ้าหนี้หรือลูกหนี้โดยไม่มีตัวตน หรือมีตัวตน แต่จำนวนเกินความเป็นจริง อันถือได้ว่าเป็นสาระสำคัญโดยชัดแจ้ง
 - มี เพราะ 165
 - ไม่มี
- 4. กิจการเกิดราคาทุนสุทธิติดต่อกันเกินกว่า 3 รอบระยะเวลาบัญชี แต่มีการขายกิจการ
 - มี เพราะ 166
 - ไม่มี
- 5. การหักภาษี ณ ที่จ่าย และว่าส่งภาษี กิจการได้ดำเนินการครบถ้วนแล้วหรือไม่
 - ได้ดำเนินการครบถ้วนแล้ว
 - ไม่ได้ดำเนินการเพราะ 167

ข้าพเจ้าขอรับรองว่า ข้อความที่แจ้งข้างต้นถูกต้องและสมบูรณ์ทุกประการ

ลงชื่อ _____ ลงชื่อ _____
 (_____) (_____)
 ตำแหน่ง _____ ตำแหน่ง _____
 วันที่ เดือน พ.ศ. _____

ข้าพเจ้าได้ทบทวนรายการตามแบบแจ้งข้อความของกรรมการ หรือผู้เป็นหุ้นส่วน หรือผู้จัดการข้างต้นแล้วมีความเห็นว่า

- 1. ถูกต้องตามที่ควรและมีความเห็นเพิ่มเติมดังนี้ 168
- 2. กรณีอื่น ๆ 169

ลงชื่อ _____ ผู้ตรวจสอบและรับรองบัญชี 170
 (_____)
 วันที่ เดือน พ.ศ. _____

คำเตือน

- 1. ผู้ตรวจสอบและรับรองบัญชี ต้องปฏิบัติให้เป็นไปตามประกาศอธิบดีกรมสรรพากรเกี่ยวกับการตรวจสอบและรับรองบัญชี เรื่องกำหนดระเบียบเกี่ยวกับการตรวจสอบและรับรองบัญชี ตามมาตรา 3 สัตต แห่งประมวลรัษฎากร หากฝ่าฝืนมีความผิดและต้องรับโทษตามประมวลรัษฎากร
- 2. ผู้ทำบัญชีต้องจัดทำบัญชีให้ถูกต้องตามพระราชบัญญัติการบัญชี พ.ศ. 2643 หากฝ่าฝืนมีความผิดและต้องรับโทษทั้งทางแพ่งและหรืออาญา ตามพระราชบัญญัติการบัญชี พ.ศ. 2643

สอบถามข้อมูลเพิ่มเติมได้ที่ศูนย์บริการข้อมูลสรรพากร RD Call Center โทร. 0 - 8878 - 8000

ตารางที่ 11 ตัวอย่างการประมวลข้อมูล GO และ IC จากแบบภาษีมูลค่าเพิ่ม (ภ.พ.30)
(โปรดดูแบบฟอร์มเสียภาษี ภ.พ.30 ปี 2550 ประกอบ)

รายการในการคำนวณ GPP	รหัสรายการตามแบบ ภ.พ.30
1. จำนวนสถานประกอบการ	
2. รายได้ของสถานประกอบการ (GO)	รายการข้อ 1.
3. ค่าใช้จ่ายของสถานประกอบการ (IC)	รายการข้อ 6.
4. $IC/GO = (3)/(2)$	

ที่มา : สำนักงานคณะกรรมการพัฒนาการเศรษฐกิจและสังคมแห่งชาติ

แบบฟอร์มที่ 3 แบบแสดงรายการภาษีมูลค่าเพิ่ม (ภ.พ.30)



แบบแสดงรายการภาษีมูลค่าเพิ่ม
กรมสรรพากร

ภ.พ.30

เลขประจำตัวผู้เสียภาษีอากร สาขา

ชื่อผู้ประกอบการ.....

ชื่อสถานที่ประกอบกิจการ.....

ที่อยู่ : ซ.หาหา..... กิ่งเขต..... จังหวัด.....

หมู่บ้าน..... เขต..... หมู่ที่..... ต.ระยอง.....

ถนน..... ตำบล.....

อำเภอ..... จังหวัด.....

รหัสไปรษณีย์

โทรศัพท์.....

การยื่นแบบแสดงรายการ กรณีมีภาษี

ยื่นรวมกันที่ (1) สำนักงานใหญ่ (2) สาขา (3) สำนักงานใหญ่ (4) สำนักงาน

ยื่นปกติ ยื่นพร้อมเครื่อง..... ของ ก.พ.ร.๒๒ ซึ่งยื่นไว้

ภายในเดือนเวลา ยื่นทุกเดือนเวลา

สำรับเดือนภาษี (ให้จำแนกตาม) ลงใน หน้าอื่นต่อไป พ.ศ.....

(1) มกราคม (4) เมษายน (7) กรกฎาคม (10) ตุลาคม

(2) กุมภาพันธ์ (5) พฤษภาคม (8) สิงหาคม (11) พฤศจิกายน

(3) มีนาคม (6) มิถุนายน (9) กันยายน (12) ธันวาคม

สำนักงานจัดตั้งขึ้นตามระเบียบ พ.ร.บ.....

การคำนวณภาษี

		บาท	สต.	
ภาษีขาย	1. ยอดขายในเดือนนี้ (หรือกรณีมีหลายเดือน <input type="checkbox"/> (1.1) ยอดขายแจ้งไว้แยก <input type="checkbox"/> (1.2) ยอดขายแจ้งไว้กับ.....)			1
	2. ลบ ยอดขายที่เสียภาษีในอัตราร้อยละ ๐ (ถ้ามี).....			2
	3. ลบ ยอดขายที่ได้รับยกเว้น (ถ้ามี).....			3
	4. ยอดขายที่คิดภาษี (1. - 2. - 3.).....			4
	5. ภาษีขายเดือนนี้.....			5
ภาษีซื้อ	6. ยอดซื้อที่มีสิทธินำภาษี..... (หรือกรณีมีหลายเดือน <input type="checkbox"/> (6.1) ยอดซื้อแจ้งไว้แยก <input type="checkbox"/> (6.2) ยอดซื้อแจ้งไว้กับ.....)			6
	7. ภาษีซื้อเดือนนี้ (ตามหลักฐานเกี่ยวกับภาษีของยอดซื้อตาม 6.).....			7
ภาษีมูลค่าเพิ่ม	8. ภาษีที่ต้องชำระเดือนนี้ (ถ้า 5 มากกว่า 7).....			8
	9. ภาษีที่ชำระเกินเดือนนี้ (ถ้า 5 น้อยกว่า 7).....			9
ภาษีสุทธิ	10. ภาษีที่ชำระเกินยกมา.....			10
	11. ต้องชำระ (ถ้า 8. มากกว่า 10.).....			11
	12. ชำระเกิน (ถ้า 10. มากกว่า 8.) หรือ (9. รวมกับ 10.).....			12

กรณียื่นแบบแสดงรายการและชำระภาษีเกินกำหนดเวลา หรือยื่นเกินกำหนด

13. เงินเพิ่ม.....		13
14. เกือบปรับ.....		14
15. รวมภาษี เงินเพิ่ม และเกือบปรับที่ต้องชำระ ((11. + 13. + 14.) หรือ (13. + 14. - 12.)).....		15
16. รวมภาษีที่ชำระเกิน หลังคำนวณเงินเพิ่มและเกือบปรับแล้ว (12. - 13. - 14.).....		16

การขอคืนภาษี

ถ้าประสงค์จะขอคืนภาษีที่ชำระเกินตามจำนวนเกินที่แสดงไว้ตาม 12. หรือ 16. เป็นเงินสด หรือให้โอนเข้าธนาคาร โปรดลงชื่อในช่องข้างล่าง แล้วมีคำชี้แจงว่าหากไม่ลงชื่อหรือเจ้าของภาษีที่ชำระเกินเดือนนี้ไปชำระภาษีมูลค่าเพิ่มในเดือนถัดไป เงินค่าภาษีอื่นเพิ่มเติม หากไม่ลงชื่อหรือขอคืนด้วยแบบ ศ.10 เท่านั้น

รับเงินสด ลงชื่อ..... ผู้ประกอบการ

โอนเข้าธนาคาร (ตามบัญชีบัญชีและได้รับอนุมัติจากสำนักงานสรรพากรคืนที่ชำระแล้ว) ลงชื่อ..... ผู้ประกอบการ

คำรับรอง

ข้าพเจ้าขอรับรองว่า ข้อมูลที่แสดงในแบบแสดงรายการนี้ ถูกต้องและเป็นความจริงทุกประการ กรณียื่นแบบแสดงรายการเกินกำหนดเวลาหรือยื่นเกินกำหนดข้าพเจ้าขอตอบรับด้วย

ลงชื่อ..... ผู้ประกอบการ

(.....)

วันที่.....

(ประทับตรา) (ชื่อและนามสกุล)

(เส้นประของรายการไม่ถูกต้อง หมายถึง คืนภาษี)

ที่มา : กรมสรรพากร

ประวัติผู้วิจัย

ชื่อ	นางสาวเบ็ญจมาศ พฤตมารา
วัน เดือน ปีเกิด	7 มกราคม 2523
สถานที่เกิด	อำเภอนครชัยศรี จังหวัดนครปฐม
ประวัติการศึกษา	ปริญญาบริหารธุรกิจบัณฑิต(การบัญชี) มหาวิทยาลัยสุโขทัยธรรมาธิราช 2548
สถานที่ทำงาน	สำนักงานสรรพากรพื้นที่กาญจนบุรี อำเภอเมือง จังหวัดกาญจนบุรี
ตำแหน่ง	เจ้าหน้าที่บันทึกข้อมูล 4