

การวิเคราะห์ผลการดำเนินงานและฐานะทางการเงิน
ของสหกรณ์การเกษตรเมืองนนทบุรี จำกัด

นางสาวศิริรัตน์ หมวดป้าชา



การศึกษาค้นคว้าอิสระนี้เป็นส่วนหนึ่งของการศึกษาตามหลักสูตรปริญญาบริหารธุรกิจมหาบัณฑิต
แขนงวิชาสหกรณ์ สาขาวิชาส่งเสริมการเกษตรและสหกรณ์ มหาวิทยาลัยสุโขทัยธรรมาธิราช

พ.ศ. 2554

**Analysis of the Operating Results and Financial Position of the Nonthaburi
Agricultural Cooperative Ltd**

Miss Sirirat Muadpadcha



An Independent Study Submitted in Partial Fulfillment of the Requirements for
the Degree of Master of Business Administration in Cooperatives
School of Agricultural Extension and Cooperatives
Sukhothai Thammathirat Open University

2011

หัวข้อการศึกษาค้นคว้าอิสระ การวิเคราะห์ผลการดำเนินงานและฐานะทางการเงินของสหกรณ์
การเกษตรเมืองนนทบุรี จำกัด
ชื่อและนามสกุล นางสาวศิริรัตน์ หมวดปักษา
แขนงวิชา สหกรณ์
สาขาวิชา ส่งเสริมการเกษตรและสหกรณ์ มหาวิทยาลัยสุโขทัยธรรมาธิราช
อาจารย์ที่ปรึกษา รองศาสตราจารย์ส่งเสริม หอมกลิ่น

การศึกษาค้นคว้าอิสระนี้ ได้รับความเห็นชอบให้เป็นส่วนหนึ่งของการศึกษา
ตามหลักสูตรระดับปริญญาโท เมื่อวันที่ 30 พฤษภาคม 2555

คณะกรรมการสอบการศึกษาค้นคว้าอิสระ



..... ประธานกรรมการ

(รองศาสตราจารย์ส่งเสริม หอมกลิ่น)



..... กรรมการ

(รองศาสตราจารย์ ดร. อนุชา กุริพันธุ์ภิญโญ)



..... (รองศาสตราจารย์ ดร. อัจฉรา จิตตลดากร)

ประธานกรรมการประจำสาขาวิชาส่งเสริมการเกษตรและสหกรณ์

**ชื่อการศึกษาค้นคว้าอิสระ การวิเคราะห์ผลการดำเนินงานและฐานะทางการเงินของสหกรณ์การเกษตรเมือง
นนทบุรี จำกัด**

ผู้ศึกษา นางสาวศิริรัตน์ หมวกปัทมา รหัสนักศึกษา 2539000014 **ปริญญา** บริหารธุรกิจมหาบัณฑิต (สหกรณ์)
อาจารย์ที่ปรึกษา รองศาสตราจารย์สงเสริม หอมกลิ่น **ปีการศึกษา** 2554

บทคัดย่อ

การศึกษานี้มีวัตถุประสงค์ 1) เพื่อศึกษาสภาพทั่วไปของสหกรณ์การเกษตรเมืองนนทบุรี จำกัด 2) เพื่อวิเคราะห์ฐานะทางการเงินและผลการดำเนินงานของสหกรณ์การเกษตรเมืองนนทบุรี จำกัด และ 3) เพื่อศึกษาปัญหาและข้อเสนอแนะในการดำเนินงานของสหกรณ์การเกษตรเมืองนนทบุรี จำกัด

การศึกษานี้ เป็นการศึกษาเชิงคุณภาพและเชิงปริมาณ ข้อมูลที่ใช้ในการวิเคราะห์เป็นข้อมูลทุติยภูมิได้มาจากรายงานกิจการประจำปีของสหกรณ์ประจำปี 2550-2554 เอกสารทางวิชาการ แนวคิดทฤษฎี และผลงานวิจัยที่เกี่ยวข้อง ใช้วิธีวิเคราะห์ข้อมูลด้วย CAMELS Analysis โดยวิเคราะห์ในมุมมอง 6 มิติ คือ ความเพียงพอของเงินทุนต่อความเสี่ยง คุณภาพของสินทรัพย์ ซึ่ดความสามารถในการบริหาร การทำกำไร สภาพคล่อง และผลกระทบของธุรกิจ

ผลการศึกษาพบว่า (1) สภาพทั่วไปของสหกรณ์การเกษตรเมืองนนทบุรี จำกัด เป็นสหกรณ์การเกษตรขนาดใหญ่มาก ได้รับการจดทะเบียนเป็นสหกรณ์ประเภทสหกรณ์การเกษตร ตามพระราชบัญญัติสหกรณ์ เมื่อวันที่ 12 กันยายน 2520 มีสมาชิกแรกตั้งเพียง 184 คน ปัจจุบันมีสมาชิก 687 คน มีคณะกรรมการจำนวน 12 คน ฝ่ายจัดการ จำนวน 5 คน ดำเนินธุรกิจหลัก 3 ประเภท คือ รับฝากเงินจากสมาชิก ให้เงินกู้แก่สมาชิก และจัดหาสินค้ามาจำหน่าย (2) ผลการวิเคราะห์ฐานะทางการเงินและผลการดำเนินงานของสหกรณ์การเกษตรเมืองนนทบุรี จำกัด ตั้งแต่ปี 2550 - 2554 พบว่า สหกรณ์มีความความเข้มแข็งและความเพียงพอของเงินทุนต่อความเสี่ยงอยู่ในเกณฑ์ดี เนื่องจากทุนส่วนใหญ่เป็นทุนของสหกรณ์เอง ส่วนสภาพคล่อง พบว่า สหกรณ์มีสัดส่วนสินทรัพย์หมุนเวียนมากกว่าหนี้สินหมุนเวียน ไม่ขาดสภาพคล่อง ดังนั้นสภาพคล่องของสหกรณ์จึงขึ้นอยู่กับการบริหารเงินสด เงินฝากธนาคาร เงินฝากสหกรณ์อื่น และเงินให้กู้ยืมเป็นสำคัญ สำหรับผลการดำเนินงานของสหกรณ์ ในรอบ 5 ปี ปรากฏว่า ปี 2554 มีกำไรสุทธิสูงกว่าทุกปี กำไรที่เพิ่มขึ้นเกิดจากค่าใช้จ่ายที่ลดลง ซึ่งเกิดจากความสามารถในการบริหารค่าใช้จ่ายให้อยู่ในเกณฑ์ที่เหมาะสม (3) ปัญหาและข้อเสนอแนะ อัตราหนี้สินต่อสมาชิกสูงกว่าอัตราเงินออมต่อสมาชิก สหกรณ์ควรมีการส่งเสริมการออมทรัพย์แก่สมาชิกเพิ่มขึ้น สหกรณ์ควรนำเงินทุนที่มีอยู่ไปดำเนินงานให้เกิดรายได้ให้เพียงพอกับภาระค่าใช้จ่ายดอกเบี้ยที่เกิดขึ้น รวมทั้งควรจะได้พิจารณาอัตราดอกเบี้ยจ่ายเงินรับฝากให้สัมพันธ์กับความสามารถในการหารายได้ของสหกรณ์ และภาวะดอกเบี้ยของสถาบันการเงินต่างๆ ให้เหมาะสมกับสถานการณ์ปัจจุบันด้วย

คำสำคัญ ผลการดำเนินงาน ฐานะทางการเงิน สหกรณ์การเกษตรเมืองนนทบุรี จำกัด

Independent Study title: Analysis of the Operating Results and Financial Position of the Nonthaburi Agricultural Cooperatives Ltd.

Author: Miss Sirirat Muadpadcha; **ID:** 2539000014;

Degree: Master of Business Administration (Cooperatives);

Independent Study advisor: Songserm Homglin , Associate Professor ; **Academic year:** 2011

Abstract

The study objectives were 1) to study the situation of Nonthaburi Agricultural Cooperatives Ltd. 2) to analyze the financial position and results of operations of agricultural cooperatives, Nonthaburi, and 3) to study the problems and guidance of on the operation of the Nonthaburi Agricultural Cooperatives Ltd.

The study methodology was of qualitative and quantitative study, using secondary data to analyze. Secondary data of the annual report of the cooperative's annual 1997-2011, academic papers on theory and research. CAMELS Analysis by analyzing the data in a 6 dimensional analysis of the adequacy of capital risks. The quality of the assets. And the ability to manage liquidity and profitability of the business.

The results showed that (1) the general agricultural cooperatives Nonthaburi is very large. Has been incorporated as a cooperative of cooperatives. Cooperatives Act on September 12, 1977. There is only the first 184 people who currently have 687 members. There are 12 members of the management committee of five staffs of office. The Nonthaburi Agriculture Cooperatives Ltd. has principal activities of three types ,such that the deposits from members. Loans to members and .supply and distribution. (2) the analysis of financial condition and results of operations of the Agricultural Cooperatives Nonthaburi Ltd. since 1997 to 2011., Found that the Nonthaburi Agriculture Cooperatives Ltd. had the strength and adequacy of capital risks, that was satisfactory. Because most of the capital cost of the cooperative itself. The liquid The Nonthaburi Agriculture Cooperatives Ltd. had a total current assets over current liabilities. A lack of liquidity. The liquidity of the cooperative was based on cash management. Banks Deposits with other cooperatives. The loan was critical for the performance of cooperatives in the past five years. It turns out that in 2011 net profit more than a year. Operating profit was due to lower costs. This stems from the ability to manage costs in a satisfactory manner. (3) The problems and guidance, the higher debt-to-member savings to members. The Nonthaburi Agriculture Cooperatives Ltd. should be encouraged to increase the savings to its members. The Nonthaburi Agriculture Cooperatives Ltd. was funding should be available to achieve operating income sufficient to pay the interest incurred. And should be considered in interest rates paid on deposits relative to their ability to earn co-operative. This conditions and interest rates of financial institutions and to be fit with the current situation.

Keywords: Results of Operations. Financial Position. The Nonthaburi Agricultural Cooperatives Ltd.

กิตติกรรมประกาศ

การศึกษาค้นคว้าอิสระในครั้งนี้สำเร็จลุล่วงด้วยดี โดยความกรุณาเป็นอย่างยิ่งจากรองศาสตราจารย์ส่งเสริม หอมกลิ่น อาจารย์ที่ปรึกษา และ รองศาสตราจารย์ ดร.อนุชา ภูริพันธุ์ภิญโญ กรรมการผู้ทรงคุณวุฒิ และคณาจารย์จากมหาวิทยาลัยสุโขทัยธรรมมาธิราช ที่ได้ให้คำปรึกษาและตรวจสอบแก้ไขข้อผิดพลาดต่างๆ ที่เป็นประโยชน์อย่างยิ่งต่อการจัดการศึกษาในครั้งนี้ ตั้งแต่เริ่มจนกระทั่งสำเร็จเรียบร้อยสมบูรณ์ ผู้ศึกษาขอขอบพระคุณท่านอาจารย์เป็นอย่างสูงไว้ ณ โอกาสนี้

ขอขอบพระคุณ คณะกรรมการ และฝ่ายจัดการ ของสหกรณ์การเกษตรเมืองนนทบุรี จำกัด ที่ได้ให้ความอนุเคราะห์ในการเข้าไปรวบรวมข้อมูลของสหกรณ์ ขอขอบคุณกรมตรวจบัญชีสหกรณ์ สำนักงานตรวจบัญชีสหกรณ์นนทบุรี สำนักงานสหกรณ์จังหวัดนนทบุรี และเจ้าของเอกสาร บทความ หนังสือทุกท่านที่ผู้ศึกษาใช้ในการสืบค้นข้อมูลที่ไม่ได้กล่าวนามไว้ ณ ที่นี้

ขอขอบคุณนายโอภาส ลิทธิการทัช ตำแหน่งนักวิชาการสหกรณ์ชำนาญการ และนางสาวอรุณญา ช่างน้อย ตำแหน่งผู้ช่วยผู้จัดการของสหกรณ์การเกษตรเมืองนนทบุรี จำกัด ที่ได้ให้การอนุเคราะห์เอกสารรายงานกิจการประจำปีของสหกรณ์ เพื่อใช้เป็นข้อมูลในการศึกษาครั้งนี้

ขอขอบคุณท่านที่ให้ความช่วยเหลือ ให้กำลังใจ ให้ข้อมูล และคำแนะนำที่เป็นประโยชน์ในการศึกษาครั้งนี้

ขอขอบคุณเพื่อนนักศึกษาระดับปริญญาโท รุ่นที่ 5 แขนงวิชาสหกรณ์ สาขาวิชาส่งเสริมการเกษตรและสหกรณ์ทุกท่าน ที่คอยช่วยเหลือ ให้กำลังใจ และคำแนะนำต่างๆ ในการศึกษาครั้งนี้

ความดีอันเกิดจากการศึกษาค้นคว้าครั้งนี้ ผู้ศึกษาค้นคว้าอิสระขอมอบแต่บิดา มารดา ครูอาจารย์ และผู้มีพระคุณทุกท่าน และหวังเป็นอย่างยิ่งว่าการศึกษาค้นคว้าอิสระฉบับนี้จะเป็นประโยชน์ต่อผู้สนใจการศึกษาต่อไป

ศิริรัตน์ หมวดปัทมา

พฤษภาคม 2555

สารบัญ

	หน้า
บทคัดย่อภาษาไทย	ง
บทคัดย่อภาษาอังกฤษ	จ
กิตติกรรมประกาศ	ฉ
สารบัญตาราง	ฅ
สารบัญภาพ	ญ
บทที่ 1 บทนำ	1
ความเป็นมาและความสำคัญของปัญหา	1
วัตถุประสงค์การศึกษา	2
ประเด็นการศึกษา	2
กรอบแนวคิดการศึกษา	3
ขอบเขตการศึกษา	3
นิยามศัพท์เฉพาะ	3
ประโยชน์ที่คาดว่าจะได้รับ	5
บทที่ 2 วรรณกรรมที่เกี่ยวข้อง	6
บริบทสหกรณ์	6
บริบทสหกรณ์ในจังหวัดนนทบุรี	12
สหกรณ์การเกษตรเมืองนนทบุรี จำกัด	13
แนวคิดการวิเคราะห์ภาวะเศรษฐกิจทางการเงินของสหกรณ์และกลุ่มเกษตรกร ในมุมมอง 6 มิติ (CAMELS Analysis)	15
แนวคิดการวิเคราะห์แนวโน้ม (Trend Analysis)	23
งานวิจัยที่เกี่ยวข้อง	24
บทที่ 3 วิธีดำเนินการศึกษา	27
ประชากรและกลุ่มตัวอย่าง	27
เครื่องมือที่ใช้ในการศึกษา	27
การเก็บรวบรวมข้อมูล	27
การวิเคราะห์ข้อมูล	28

สารบัญ (ต่อ)

	หน้า
บทที่ 4 ผลการวิเคราะห์ข้อมูล	30
ตอนที่ 1 วิเคราะห์สภาพทั่วไปของสหกรณ์การเกษตรเมืองนนทบุรี จำกัด	30
ตอนที่ 2 การวิเคราะห์ผลการดำเนินงานและฐานะทางการเงินของสหกรณ์ การเกษตรเมืองนนทบุรี จำกัด	32
ตอนที่ 3 ปัญหาและข้อเสนอแนะ	57
บทที่ 5 สรุปการศึกษา อภิปรายผล และข้อเสนอแนะ	59
สรุปผล	59
อภิปรายผล	64
ข้อเสนอแนะ	66
บรรณานุกรม	68
ภาคผนวก	71
ก แผนที่จังหวัดนนทบุรี	72
ข งบดุลและงบกำไรขาดทุนสหกรณ์การเกษตรเมืองนนทบุรี จำกัด ปี 2550-2554 ข้อมูลและอัตราส่วนสำคัญของสหกรณ์การเกษตรเฉลี่ย (Peer Group) ปี 2550-2554 เกณฑ์การจัดขนาดของสหกรณ์และกลุ่มเกษตรกร ปี 2554	75
ประวัติผู้ศึกษา	90

สารบัญตาราง

หน้า

ตารางที่ 2.1 อัตราส่วนทางการเงินวิเคราะห์ภาวะเศรษฐกิจทางการเงิน (CAMELS ANALYSIS RATIOS)	16
ตารางที่ 4.1 ปริมาณธุรกิจสหกรณ์การเกษตรเมืองนนทบุรี จำกัด ปี 2550 – 2554	31
ตารางที่ 4.2 ผลการดำเนินงานของสหกรณ์การเกษตรเมืองนนทบุรี จำกัด ปี 2550 – 2554	33
ตารางที่ 4.3 ผลวิเคราะห์หั่งบกำไรขาดทุน งบดุล ตามแนวโน้มแบบปีฐานเคลื่อนที่	33
ตารางที่ 4.4 การวิเคราะห์อัตราส่วนทางการเงิน (CAMELS Analysis Ratio)	40



สารบัญภาพ

	หน้า
ภาพที่ 1.1 กรอบแนวคิดการศึกษา	3
ภาพที่ 2.1 โครงสร้างองค์การของสหกรณ์การเกษตรเมืองนนทบุรี จำกัด	14
ภาพที่ 4.1 จำนวนสมาชิกสหกรณ์การเกษตรเมืองนนทบุรี จำกัด ปี 2550- 2554	31
ภาพที่ 4.2 ปริมาณธุรกิจสหกรณ์การเกษตรเมืองนนทบุรี จำกัด ปี 2550 – 2554	32
ภาพที่ 4.3 แนวโน้มของสินทรัพย์	34
ภาพที่ 4.4 แนวโน้มของหนี้สิน	35
ภาพที่ 4.5 แนวโน้มของทุน	36
ภาพที่ 4.6 แนวโน้มของรายได้	37
ภาพที่ 4.7 แนวโน้มของค่าใช้จ่าย	38
ภาพที่ 4.8 แนวโน้มของกำไรสุทธิ	39
ภาพที่ 4.9 มิตินี้ 1 ความเพียงพอของเงินทุนต่อความเสี่ยง	45
ภาพที่ 4.10 มิตินี้ 2 คุณภาพสินทรัพย์	48
ภาพที่ 4.11 มิตินี้ 3 การบริหารจัดการ	50
ภาพที่ 4.12 มิตินี้ 4 การทำกำไร	51
ภาพที่ 4.13 มิตินี้ 4 การทำกำไร (ต่อ)	53
ภาพที่ 4.14 มิตินี้ 5 สภาพคล่อง	55

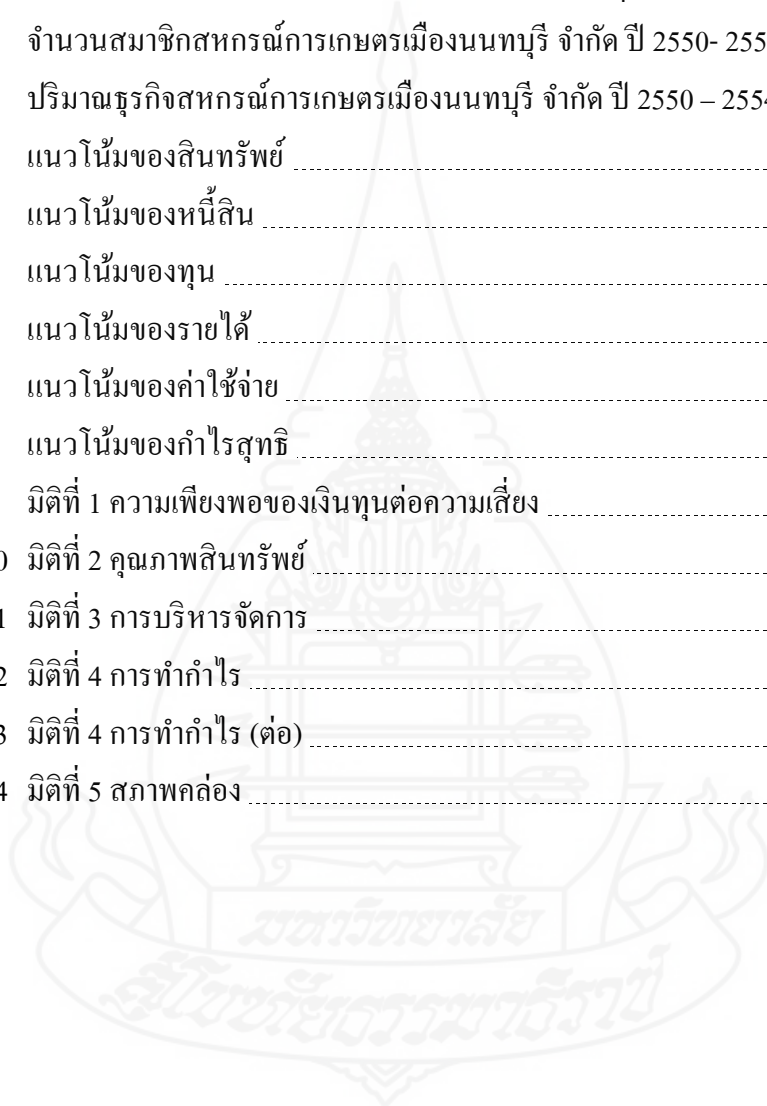

บทที่ 1

บทนำ

1. ความเป็นมาและความสำคัญของปัญหา

สหกรณ์การเกษตรเมืองนนทบุรี จำกัด ได้รับจดทะเบียนเป็นสหกรณ์ประเภทสหกรณ์การเกษตร ตามพระราชบัญญัติสหกรณ์ เมื่อวันที่ 12 กันยายน 2520 โดยการจัดตั้งใหม่ ดำเนินงานในท้องที่ อำเภอเมืองนนทบุรี ตั้งแต่วันที่ 13 กันยายน 2520 เป็นต้นมา มีวัตถุประสงค์ เพื่อให้สมาชิก ดำเนินกิจกรรมร่วมกัน ช่วยเหลือตนเองและช่วยเหลือซึ่งกันและกัน เพื่อเกิดประโยชน์แก่สมาชิกทั้งทางด้านเศรษฐกิจและสังคม แรกตั้งมีสมาชิกเพียง 184 คน แบ่งเป็นกลุ่มสมาชิก จำนวน 6 กลุ่ม มีทุนดำเนินงานจากทุนเรือนหุ้น 9,200 บาท และกู้เงินจากภายนอกครั้งแรก 368,000 บาท ผลการดำเนินงานในปีแรกมีกำไรสุทธิ 7,948.34 บาท จากนั้นสหกรณ์ได้ขยายธุรกิจและบริการต่างๆ แก่สมาชิกอย่างต่อเนื่องมาจนถึงปัจจุบันนี้เป็นเวลา 32 ปี

สหกรณ์เป็นองค์การธุรกิจรูปแบบหนึ่ง ซึ่งการบริหารและการดำเนินงานก็เหมือนธุรกิจอื่นๆ ทั่วไป จะเห็นได้ว่าในปัจจุบันสหกรณ์ต้องแข่งขันกับธุรกิจอื่นๆ มากมาย สหกรณ์จึงต้องมีการเปลี่ยนแปลงตัวเองเพื่อความอยู่รอด และความเจริญก้าวหน้าสืบไป (กรมตรวจบัญชีสหกรณ์:2548) ในการศึกษาผลการดำเนินงานและฐานะการเงินของสหกรณ์การเกษตรเมืองนนทบุรี จำกัด ครั้งนี้ ใช้วิธีวิเคราะห์ข้อมูลด้วย CAMELS Analysis ซึ่งเป็นเครื่องมือทางการเงินที่กรมตรวจบัญชีสหกรณ์นำมาประยุกต์ใช้ เพื่อสร้างมาตรฐานในการวิเคราะห์ภาวะเศรษฐกิจทางการเงิน ของสหกรณ์และกลุ่มเกษตรกรอย่างเป็นระบบและเป็นมาตรฐานเดียวกัน โดยการวิเคราะห์ในมุมมอง 6 มิติ คือ มิติ 1 ความเพียงพอของเงินทุนต่อความเสี่ยง มิติ 2 คุณภาพของสินทรัพย์ มิติ 3 ชัดความสามารถในการบริหาร มิติ 4 การทำกำไร มิติ 5 สภาพคล่อง และมิติ 6 ผลกระทบของธุรกิจ ผลที่ได้จากการวิเคราะห์ผลการดำเนินงานและฐานะทางการเงินของสหกรณ์ จะช่วยชี้สถานการณ์ความเสี่ยงที่สำคัญและจำเป็นต้องเตือนภัยทางการเงินให้แก่สหกรณ์ เพื่อให้ผู้บริหารสหกรณ์ได้ทราบภาวะเศรษฐกิจของสหกรณ์ ช่วยให้การตัดสินใจในการกำหนดนโยบายและการวางแผนงานทุกระดับเป็นไปในทิศทางที่ถูกต้องเหมาะสม ซึ่งจะช่วยให้การปฏิบัติงานต่าง ๆ สำเร็จลุล่วงตามเป้าหมาย มีการพัฒนาการดำเนินงานให้มีประสิทธิภาพและ

ประสิทธิผลยิ่งขึ้น ดังนั้น จึงศึกษาวิเคราะห์ผลการดำเนินงานและฐานะทางการเงินของสหกรณ์การเกษตรเมืองนนทบุรี จำกัด ต่อไป

2. วัตถุประสงค์การศึกษา

การศึกษานี้มีวัตถุประสงค์ของการศึกษา คือ

1. เพื่อศึกษาสภาพทั่วไปของสหกรณ์การเกษตรเมืองนนทบุรี จำกัด
2. เพื่อวิเคราะห์ผลการดำเนินงานและฐานะทางการเงินของสหกรณ์การเกษตรเมืองนนทบุรี จำกัด
3. เพื่อศึกษาปัญหาและข้อเสนอแนะในการดำเนินงานของสหกรณ์การเกษตรเมืองนนทบุรี จำกัด

3. ประเด็นปัญหาที่ศึกษา

1. สภาพทั่วไปของสหกรณ์การเกษตรเมืองนนทบุรี จำกัด เป็นอย่างไร
2. ผลการดำเนินงานของสหกรณ์การเกษตรเมืองนนทบุรี จำกัด มีผลการดำเนินงานเป็นอย่างไร
3. ฐานะทางการเงินของสหกรณ์การเกษตรเมืองนนทบุรี จำกัด เป็นอย่างไรเมื่อเปรียบเทียบกับอัตราส่วนมาตรฐานของสหกรณ์การเกษตรขนาดใหญ่มาก

4. กรอบแนวคิดการศึกษา

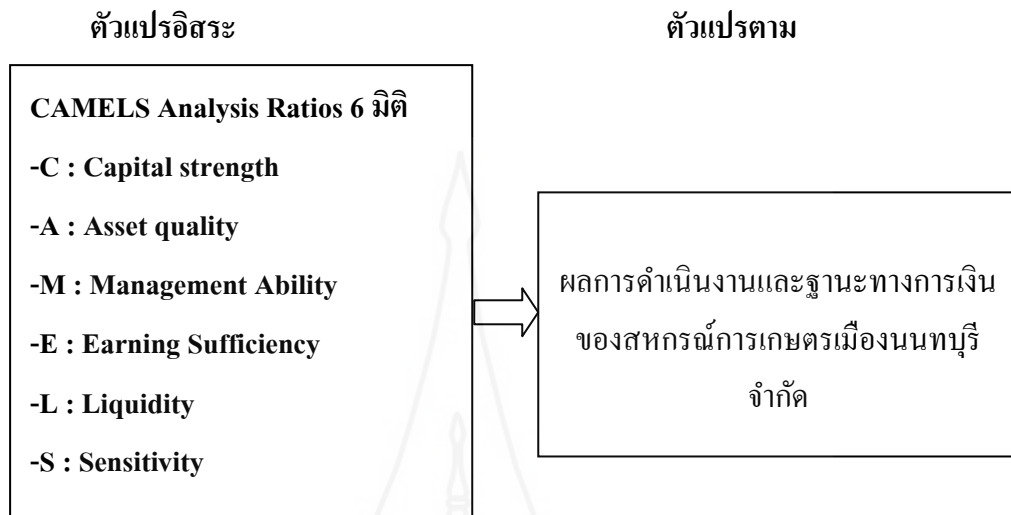

ภาพที่ 1.1 กรอบแนวคิดการศึกษา

5. ขอบเขตการศึกษา

การศึกษาในครั้งนี้มีขอบเขตต้องการศึกษาวิเคราะห์ผลการดำเนินงานและฐานะทางการเงินของสหกรณ์การเกษตรเมืองนนทบุรี จำกัด ย้อนหลัง 5 ปี ในปีบัญชี 2550 – 2554 โดยใช้การวิเคราะห์แบบ CAMELS Analysis ในมุมมอง 6 มิติ

6. นิยามศัพท์เฉพาะ

ผลการดำเนินงานของสหกรณ์ หมายถึง การประเมินความแข็งแกร่งหรือความบกพร่องในการดำเนินงาน โดยพิจารณาจากรายการต่างๆ ในงบการเงิน และหาความหมายรายละเอียดแบบแจ่มชัดได้ ของข้อมูลเพื่อที่จะนำไปประเมินผลทางการเงินที่เกิดขึ้นในอดีต ปัจจุบัน รวมทั้งยังอาจนำไปใช้คาดคะเนเหตุการณ์ทางการเงินในอนาคต อันจะทำให้ทราบข้อดีหรือข้อบกพร่องทางการเงินของสหกรณ์การเกษตรเมืองนนทบุรี จำกัด ได้อย่างมีประสิทธิภาพ

ฐานะทางการเงินของสหกรณ์ หมายถึง รายงานทางการเงินจากงบการเงินของสหกรณ์การเกษตรเมืองนนทบุรี จำกัด ที่จัดทำขึ้นเพื่อให้ทราบผลการดำเนินงานและฐานะทางการเงินในรอบปีบัญชี

สหกรณ์ หมายถึง สหกรณ์การเกษตรเมืองนนทบุรี จำกัด

สภาพทั่วไปของสหกรณ์ หมายถึง สหกรณ์การเกษตรเมืองนนทบุรี จำกัด เป็นสหกรณ์ประเภทสหกรณ์การเกษตร ขนาดใหญ่มาก ตั้งอยู่ที่ 104/33 หมู่ 2 ต.บางกระสอบ อ.เมือง จ.นนทบุรี รอบปีบัญชี 30 มิถุนายนของทุกปี ปัจจุบันมีสมาชิก จำนวน 687 คน (11 กลุ่ม) จำนวนคณะกรรมการดำเนินการ 12 คน ฝ่ายจัดการ จำนวน 5 คน ผลการดำเนินงานมีสินทรัพย์ 40,499,346.35 บาท หนี้สิน 17,540,923.95 บาท มีกำไรสุทธิ 936,764.09 บาท ดำเนินธุรกิจหลัก 3 ประเภท คือ การรับฝากเงินจากสมาชิก การให้เงินกู้แก่สมาชิก และการจัดหาสินค้ามาจำหน่ายแก่สมาชิก

CAMELS Analysis หมายถึง เครื่องมือทางการเงินที่กรมตรวจบัญชีสหกรณ์นำมาประยุกต์ใช้ เพื่อสร้างมาตรฐานในการวิเคราะห์ภาวะเศรษฐกิจทางการเงินของสหกรณ์และกลุ่มเกษตรกรอย่างเป็นระบบและเป็นมาตรฐานเดียวกัน โดยการวิเคราะห์ในมุมมอง 6 มิติ ได้แก่

มิติที่ 1 : C - Capital strength : ความเพียงพอของเงินทุนต่อความเสี่ยง

มิติที่ 2 : A – Asset quality : คุณภาพของสินทรัพย์

มิติที่ 3 : M – Management capability : จิตความสามารถในการบริหาร

มิติที่ 4 : E – Earning sufficiency : การทำกำไร

มิติที่ 5 : L – Liquidity : สภาพคล่องหรือความเพียงพอต่อความต้องการใช้เงิน

มิติที่ 6 : S - Sensitivity : ผลกระทบต่อธุรกิจ หรือความอ่อนไหวของธุรกิจ

มาตรฐานการเงิน หมายถึง เกณฑ์วัดทางการเงินที่กำหนดขึ้นสำหรับชี้วัดเทียบเคียง

ข้อมูลและอัตราส่วนสำคัญของสหกรณ์และกลุ่มเกษตรกรเฉลี่ย (Peer Group)

หมายถึง ค่าเฉลี่ยของข้อมูลและอัตราส่วนของสหกรณ์และกลุ่มเกษตรกรเฉพาะที่ดำเนินงานและไม่มีส่วนขาดแห่งทุน(ทุนติดลบ)ที่สามารถอธิบายให้เห็นถึงลักษณะของข้อมูลและอัตราส่วนของสหกรณ์และกลุ่มเกษตรกร ตามประเภทสหกรณ์ รูปแบบย่อยของสหกรณ์ และแบ่งแยกตามขนาดนั้นๆ โดยเป็นเครื่องมือหนึ่งที่ทำขึ้นเพื่อใช้เป็นค่าอ้างอิง ในการเทียบเคียงทางการเงินภายในกลุ่มที่มีขนาด ประเภท ช่วงเวลาและสถานการณ์เดียวกัน เพื่อวิเคราะห์เทียบเคียงในด้านต่างๆ ผู้การเฝ้าระวังทางการเงินให้รู้จักตนเอง โดยตีความหมายข้อมูลจากงบการเงินเพื่อให้เห็นภาพของฐานะการเงินและโครงสร้างการเงินวิเคราะห์จุดอ่อน/จุดแข็งทางการเงิน ตลอดจนใช้เป็นแนวทางประกอบการตัดสินใจทางการเงินและการบริหารงานของสหกรณ์และกลุ่มเกษตรกร รวมทั้งการให้ข้อเสนอแนะต่างๆ จากผู้ที่เกี่ยวข้องด้วย

7. ประโยชน์ที่คาดว่าจะได้รับ

1. ทราบถึงทิศทางการดำเนินธุรกิจของสหกรณ์การเกษตรเมืองนนทบุรี จำกัด และเพื่อเป็นข้อมูลในการตัดสินใจของผู้บริหารใช้ในการวางแผน และกำหนดนโยบายเพื่อพัฒนางานสหกรณ์ให้มีประสิทธิภาพยิ่งขึ้น

2. นำผลการวิเคราะห์การดำเนินงานของสหกรณ์ และฐานะทางการเงินไปใช้เป็นข้อมูลพื้นฐานเพื่อการตัดสินใจวางแผน กำหนดนโยบาย ทั้งในระยะสั้นและระยะยาวของหน่วยงานราชการที่เกี่ยวข้อง สถาบันเกษตรกร และผู้สนใจทั่วไป



บทที่ 2

วรรณกรรมที่เกี่ยวข้อง

การศึกษาเรื่องการวิเคราะห์ผลการดำเนินงานและฐานะทางการเงินของสหกรณ์การเกษตรเมืองนนทบุรี จำกัด ผู้ศึกษาต้องการวิเคราะห์ผลการดำเนินงานและฐานะทางการเงิน ของสหกรณ์การเกษตรเมืองนนทบุรี จำกัด โดยใช้วิธีการวิเคราะห์อัตราส่วนทางการเงิน ตาม CAMELS Analysis เป็นแนวทางในการศึกษา โดยมีวรรณกรรมที่เกี่ยวข้องประกอบการศึกษา ดังนี้

1. บริบทสหกรณ์
2. บริบทสหกรณ์ในจังหวัดนนทบุรี
3. สหกรณ์การเกษตรเมืองนนทบุรี จำกัด
4. แนวคิดการวิเคราะห์ภาวะเศรษฐกิจทางการเงินของสหกรณ์และกลุ่มเกษตรกร ในมุมมอง 6 มิติ (CAMELS Analysis)
5. แนวคิดการวิเคราะห์แนวโน้ม (Trend Analysis)
6. งานวิจัยที่เกี่ยวข้อง

1. บริบทสหกรณ์

1.1 ความหมายและลักษณะมูลฐานของสหกรณ์

ความหมายของสหกรณ์ พระบาทสมเด็จพระเจ้าอยู่หัวได้พระราชทานพระราชดำรัสเนื่องในโอกาสที่ผู้นำสหกรณ์เฝ้าทูลละอองธุลีพระบาท ณ ศาลาดุสิตดาลัย เมื่อวันที่ 11 พฤษภาคม 2521 (กรมส่งเสริมสหกรณ์ 2542 : 1) ว่า “สหกรณ์ แปลว่า การทำงานร่วมกัน การทำงานร่วมกันนี้ลึกซึ้งมาก เพราะจะต้องร่วมมือกันทุกด้าน ทั้งในด้านงานการที่ทำด้วยร่างกาย ทั้งในด้านงานการที่ทำด้วยสมองและงานการที่ทำด้วยใจ ทุกอย่างนี้ขาดไม่ได้ต้องพร้อม”

สหกรณ์ (พระราชบัญญัติสหกรณ์ พ.ศ. 2542 มาตรา 4) หมายความว่า คณะบุคคลซึ่งร่วมกันดำเนินกิจการเพื่อประโยชน์ทางเศรษฐกิจและสังคม โดยช่วยเหลือตัวเองและช่วยเหลือซึ่งกันและกัน และได้จดทะเบียนตามพระราชบัญญัตินี้

สรุป ความหมายสหกรณ์ คือ องค์กรที่บุคคลมารวมตัวกันเป็นเจ้าของร่วมกัน โดยมีวัตถุประสงค์ดำเนินกิจการเพื่อช่วยเหลือซึ่งกันและกัน อันมีเป้าหมายคือการกินดีอยู่ดีมีสันติสุขร่วมกัน ตามแนวทางในหลักการสหกรณ์ที่เป็นสากล

ลักษณะมูลฐานของสหกรณ์ การสหกรณ์ในประเทศไทย กรมส่งเสริมสหกรณ์ กระทรวงเกษตรและสหกรณ์ (2550:3-15) สหกรณ์ คือ คณะบุคคลซึ่งร่วมกันดำเนินกิจการเพื่อประโยชน์ทางเศรษฐกิจ และสังคมโดยช่วยตนเองและช่วยเหลือซึ่งกันและกัน และต้องจดทะเบียนตามพระราชบัญญัติ สหกรณ์ พ.ศ. 2542 สหกรณ์เป็นของสมาชิก บริหารงานโดยสมาชิก และเพื่อผลประโยชน์ของสมาชิก ทั้งนี้เพื่อสร้างสรรค์และปรับปรุงการประกอบสัมมาชีพและความเป็นอยู่ให้ดีขึ้น ส่งผลให้ประเทศชาติมีการพัฒนาเศรษฐกิจ สังคม และประชาธิปไตยด้วยวิธีการสหกรณ์ ซึ่งยึดหลักการช่วยตนเองและช่วยเหลือซึ่งกันและกันเป็นวิธีการในการดำเนินงาน

ลักษณะมูลฐานของสหกรณ์ ประกอบด้วย

1. กลุ่มบุคคลที่มีผลประโยชน์ทางเศรษฐกิจและสังคม อย่างเดียวกัน
2. เจตนารมณ์ที่จะช่วยตนเองและช่วยเหลือซึ่งกันและกัน
3. จัดตั้งองค์กรธุรกิจขึ้นและร่วมกันดำเนินการอย่างต่อเนื่อง เพื่อให้บรรลุวัตถุประสงค์
4. วัตถุประสงค์ขององค์กรธุรกิจนี้คือ ส่งเสริมผลประโยชน์ของสมาชิกและครอบครัว

1.2 อุดมการณ์ หลักการ และวิธีการสหกรณ์

อุดมการณ์สหกรณ์ คือ แนวความคิดที่เชื่อว่าวิธีการสหกรณ์จะช่วยแก้ปัญหาทางเศรษฐกิจและสังคมของมวลสมาชิกให้มีความอยู่ดีกินดีและมีสันติสุข โดยการช่วยตนเองและช่วยเหลือซึ่งกันและกัน

หลักการสหกรณ์ หลักการสหกรณ์ที่ถือใช้ในปัจจุบันเป็นผลสืบเนื่องมาจากระเบียบปฏิบัติของผู้นำแห่งเมืองรอซเดล ประเทศอังกฤษ ซึ่งเป็นผู้ที่ก่อตั้งร้านสหกรณ์ขึ้นในปี พ.ศ.2387 นับได้ว่าเป็นร้านสหกรณ์แห่งแรกของโลกที่ดำเนินงานประสบผลสำเร็จ ระเบียบปฏิบัติร้านสหกรณ์ของผู้นำแห่งเมืองรอซเดลในสมัยแรก ได้มีการปรับปรุงแก้ไขและปรากฏหลักฐานใน พ.ศ. 2403 ดังต่อไปนี้

- เงินทุนควรมาจากผู้ถือหุ้นและจำกัดอัตราเงินปันผล
- การจัดหาสินค้าคุณภาพให้แก่สมาชิก
- ความเที่ยงตรงในการชั่ง ตวง วัด
- ขายสินค้าเงินสดตามราคาตลาด

- กำไรควรจัดสรรตามส่วนซื้อของสมาชิก
- ความเสมอภาคในการเป็นสมาชิกและการออกเสียง
- การจัดการ โดยพนักงานและกรรมการที่ได้รับเลือกตั้งตามระยะเวลา
- กำไรจำนวนแน่นอนควรจัดสรรเพื่อการศึกษา
- รายงานและงบดุลควรนำเสนอสมาชิกให้บ่อยครั้ง

ถึงแม้ว่าระเบียบปฏิบัติของสหกรณ์ร่อชเดล จะตั้งขึ้นมากกว่าหนึ่งร้อยปีแล้ว และเป็น การตั้งขึ้นเพื่อใช้เฉพาะกับร้านสหกรณ์ก็ตาม แต่หลักการบางข้อสามารถนำมาใช้กับ สหกรณ์ต่างๆ ไปได้ ซึ่งเรื่องนี้องศ์การสัมพันธ์ภาพสหกรณ์ระหว่างประเทศ ได้มีการประชุมปรึกษากัน ณ กรุง เวียนนา ประเทศออสเตรีย เมื่อเดือนกันยายน พ.ศ.2509 โดยนำเอาระเบียบปฏิบัติของร่อชเดลมา แก้ไขปรับปรุงใหม่และได้ลงมติกำหนดเป็นหลักการ สหกรณ์ 6 ประการ คือ

1. การเป็นสมาชิกด้วยความสมัครใจ และไม่กีดกันการเข้าเป็นสมาชิก
2. การควบคุมตามหลักประชาธิปไตย และการดำเนินงานเป็นอิสระ
3. การจำกัดอัตราเงินปันผลตามหุ้น
4. การจัดสรรรายได้สุทธิ (กำไร) เพื่อผลประโยชน์ส่วนร่วม และความเป็นธรรม ในหมู่สมาชิก
5. การส่งเสริมการศึกษาอบรมทางสหกรณ์
6. การร่วมมือระหว่างสหกรณ์ทั้งปวง

และหลักการสหกรณ์ 6 ประการนี้มีการถือใช้มาตลอด จนเมื่อวันที่ 23 กันยายน 2538 องค์การสัมพันธ์ภาพสหกรณ์ระหว่างประเทศ ได้จัดการประชุม ณ นครแมนเชสเตอร์ ประเทศ อังกฤษ เพื่อปรับปรุงเพิ่มเติมหลักการสหกรณ์ใหม่อีกครั้งหนึ่ง เพื่อให้หลักการสหกรณ์มีความ สอดคล้องกับสภาพเศรษฐกิจและสังคมในปัจจุบันยิ่งขึ้น รวมทั้งการให้สมาชิกได้มีความ เข้าใจและ นำหลักการสหกรณ์ไปใช้ปฏิบัติในแนวทางเดียวกัน ซึ่งมีหลักการสหกรณ์ 7 ประการและได้มีการ ประกาศให้สหกรณ์ทุกประเทศถือใช้โดยทั่วกัน

จากแถลงการณ์ขององค์การสัมพันธ์ภาพสหกรณ์ระหว่างประเทศ ว่าด้วยเอกลักษณ์ ของ สหกรณ์มีข้อสรุปจากการประชุมเชิงปฏิบัติการในเรื่องอุดมการณ์ หลักการ และวิธีการ สหกรณ์ เมื่อวันที่ 4 กันยายน 2544 ณ ห้องประชุมกองฝึกอบรม กรมส่งเสริมสหกรณ์ ถนนพิชัย เขตดุสิต กรุงเทพฯ ซึ่งมีคำอธิบายประกอบด้วย

1. ความหมายของสหกรณ์ คุณค่า อุดมการณ์ หลักการ และวิธีการสหกรณ์ที่ ปรากฏ ดังต่อไปนี้ เป็นการถอดความจากแถลงการณ์ว่าด้วยเอกลักษณ์ของสหกรณ์ ซึ่งเป็นถ้อยแถลงของ

องค์การสัมพันธภาพสหกรณ์ระหว่างประเทศ (ไอซีเอ) ในคราวประชุมสมัชชาไอซีเอ ณ นครแมนเชสเตอร์ ประเทศอังกฤษ เมื่อวันที่ 23 กันยายน 2538 ซึ่งไอซีเอได้ประกาศให้สหกรณ์ในทุกประเทศทั่วโลก ใช้อัตนัยามดังกล่าวเป็นหลักในการส่งเสริมพัฒนาสหกรณ์ ประกอบกับความคิดเห็นและข้อมูลจากการศึกษาค้นคว้าของ นายเชมู บารุงวงศ์ อดีตอธิบดีกรมส่งเสริมสหกรณ์ เป็นหลัก

2. เจตนารมณ์ของการประชุมเชิงปฏิบัติการถอดความจากแถลงการณ์ฯ นี้ เพื่อให้มีคำแปลในเรื่องสหกรณ์ คุณค่า อุดมการณ์ หลักการ และวิธีการสหกรณ์ ที่เป็นบรรทัดฐานกลางสำหรับบุคคลและหน่วยงานที่เกี่ยวข้อง นำไปประยุกต์ใช้ในการศึกษาอบรมกลุ่มเป้าหมายต่างๆ อย่างเหมาะสม โดยไม่สูญเสียความหมายที่สมบูรณ์และถูกต้องในเรื่องดังกล่าว ซึ่งมีรายละเอียดดังนี้

2.1 ความหมายของ “สหกรณ์” (Cooperatives)

สหกรณ์ คือ “องค์การของบรรดาบุคคล ซึ่งรวมกลุ่มกันโดยสมัครใจในการดำเนินวิสาหกิจที่พวกเขาเป็นเจ้าของร่วมกัน และควบคุมตามหลักประชาธิปไตย เพื่อสนองความต้องการ (อันจำเป็น) และความหวังร่วมกันทางเศรษฐกิจ สังคม และวัฒนธรรม”

2.2 ความหมายของ “คุณค่าของสหกรณ์” (Cooperatives Values)

“สหกรณ์อยู่บนพื้นฐานแห่งคุณค่าของการช่วยตนเอง ความรับผิดชอบต่อตนเอง ความเป็นประชาธิปไตย ความเสมอภาค ความเที่ยงธรรม และความเป็นเอกภาพสมาชิก สหกรณ์เชื่อมั่นในคุณค่าทางจริยธรรมแห่งความสุจริต ความเปิดเผย ความรับผิดชอบต่อสังคม และความเอื้ออาทรต่อผู้อื่นโดยสืบทอดประเพณีปฏิบัติของผู้ริเริ่มการสหกรณ์”

2.3 ความหมายของ “อุดมการณ์สหกรณ์” (Cooperative Ideology)

อุดมการณ์สหกรณ์คือ “ความเชื่อร่วมกันที่ว่า การช่วยตนเองและการช่วยเหลือซึ่งกันและกันตามหลักการสหกรณ์จะนำไปสู่การกินดี อยู่ดี ความเป็นธรรมและสันติสุขในสังคม”

2.4 ความหมายของ “หลักการสหกรณ์” (Cooperative Principles)

หลักการสหกรณ์ คือ “แนวทางที่สหกรณ์ยึดถือปฏิบัติเพื่อให้คุณค่าของสหกรณ์เกิดผลเป็นรูปธรรม” ซึ่งประกอบด้วยหลักการที่สำคัญรวม 7 ประการ กล่าวคือ

หลักการที่ 1 การเป็นสมาชิกโดยสมัครใจและเปิดกว้าง

หลักการที่ 2 การควบคุมโดยสมาชิกตามหลักประชาธิปไตย

หลักการที่ 3 การมีส่วนร่วมทางเศรษฐกิจของสมาชิก

หลักการที่ 4 การปกครองตนเองและความเป็นอิสระ

หลักการที่ 5 การศึกษา ฝึกอบรมและสารสนเทศ

หลักการที่ 6 การร่วมมือระหว่างสหกรณ์

หลักการที่ 7 การเอื้ออาทรต่อชุมชน

วิธีการสหกรณ์ (Cooperative Practices) ที่ประชุมได้กำหนดนิยามคำว่า “วิธีการสหกรณ์” ดังนี้

วิธีการสหกรณ์ คือ “การนำหลักการสหกรณ์มาประยุกต์ใช้ในการดำเนินกิจกรรม ทางเศรษฐกิจและสังคม เพื่อประโยชน์ของมวลสมาชิกและชุมชน โดยไม่ละเลยหลักการธุรกิจที่ดี”

1.3 ประเภทของสหกรณ์

เมื่อวันที่ 29 มิถุนายน 2548 กระทรวงเกษตรและสหกรณ์ได้ออกกฎกระทรวง เพื่อกำหนดประเภทของสหกรณ์ที่จะรับจดทะเบียน โดยอาศัยอำนาจตามความในมาตรา 5 และมาตรา 53 วรรคสองแห่งพระราชบัญญัติ พ.ศ. 2542 อันเป็นพระราชบัญญัติที่มีบทบัญญัติบางประการเกี่ยวกับการจำกัดสิทธิและเสรีภาพของบุคคล ซึ่งมาตรา 29 ประกอบกับ มาตรา 35 และมาตรา 45 ของรัฐธรรมนูญแห่งราชอาณาจักรไทย บัญญัติให้กระทำได้โดยอาศัยอำนาจตามบทบัญญัติแห่งกฎหมาย รัฐมนตรีว่าการกระทรวงเกษตรและสหกรณ์ ออกกฎกระทรวงไว้ดังนี้

ประเภทของสหกรณ์ที่จะรับจดทะเบียนคือ

1. สหกรณ์การเกษตร
2. สหกรณ์ประมง
3. สหกรณ์นิคม
4. สหกรณ์ร้านค้า
5. สหกรณ์บริการ
6. สหกรณ์ออมทรัพย์
7. สหกรณ์เครดิตยูเนียน

ทั้งนี้ ได้ประกาศในราชกิจจานุเบกษา เล่มที่ 122 ตอนที่ 63 ก วันที่ 4 สิงหาคม 2548 มีผลบังคับใช้ตั้งแต่วันที่ 5 สิงหาคม 2548 เป็นต้นไป โดยได้ให้ความหมายของสหกรณ์แต่ละประเภทดังนี้

1. สหกรณ์การเกษตร คือ สหกรณ์ที่จัดตั้งขึ้นในหมู่ผู้มีอาชีพทางการเกษตรรวมตัวกัน จัดตั้งและจดทะเบียนเป็นนิติบุคคลต่อนายทะเบียนสหกรณ์ โดยมีจุดมุ่งหมายเพื่อให้สมาชิกดำเนินกิจการร่วมกันและช่วยเหลือซึ่งกันและกัน เพื่อแก้ไขความเดือดร้อนในการประกอบอาชีพของสมาชิกและช่วยยกฐานะความเป็นอยู่ของสมาชิกให้ดีขึ้น โดยมีวัตถุประสงค์เพื่อส่งเสริมให้สมาชิกดำเนินธุรกิจร่วมกัน ช่วยเหลือซึ่งกันและกัน และช่วยเหลือส่วนรวมโดยใช้หลักคุณธรรม จริยธรรม

อันติงตามพื้นฐานของมนุษย์ เพื่อให้เกิดประโยชน์แก่สมาชิกและส่วนรวมให้มีคุณภาพชีวิตที่ดี ทั้งทางด้านเศรษฐกิจและสังคมตามที่กำหนดไว้ในข้อบังคับของสหกรณ์

2. สหกรณ์ประมง คือ สหกรณ์ที่จัดตั้งขึ้นในหมู่ชาวประมง เพื่อแก้ไขปัญหา และอุปสรรคในการประกอบอาชีพ ซึ่งชาวประมงแต่ละคนไม่สามารถแก้ไขให้ลุล่วงไปตามลำพัง บุคคลเหล่านี้ จึงรวมตัวกันโดยยึดหลักการช่วยเหลือตนเอง และช่วยเหลือซึ่งกันและกัน

3. สหกรณ์นิคม คือ สหกรณ์ที่มีการดำเนินการจัดสรรที่ดินทำกินให้ราษฎร การจัดสร้างปัจจัยพื้นฐานและสิ่งอำนวยความสะดวกให้ผู้ที่อยู่อาศัยควบคู่ไปกับการดำเนินการจัดหาสินค้า ปัจจัยการผลิตและสิ่งของจำเป็น การแปรรูปการเกษตร การส่งเสริมอาชีพรวมทั้งกิจการให้บริการสาธารณูปโภคแก่สมาชิก

4. สหกรณ์ร้านค้า คือ สหกรณ์ที่มีผู้บริโภคร่วมกันจัดตั้งขึ้นเพื่อจัดหาสินค้า เครื่องอุปโภคบริโภคมาจำหน่ายแก่สมาชิกและบุคคลทั่วไป โดยจดทะเบียนตามกฎหมายสหกรณ์ในประเภท สหกรณ์ร้านค้า มีสภาพเป็นนิติบุคคล ซึ่งสมาชิกผู้ถือหุ้นทุกคนเป็นเจ้าของ สมาชิกลงทุนร่วมกันในสหกรณ์ด้วยความสมัครใจ เพื่อแก้ไขความเดือดร้อนในการซื้อเครื่องอุปโภคบริโภคและเพื่อ ผดุงฐานะทางเศรษฐกิจของตนและหมู่คณะ สหกรณ์ร้านค้าตั้งขึ้น โดยมีวัตถุประสงค์เพื่อจัดหาสิ่งของและบริการที่สมาชิกมีความต้องการมาจำหน่าย ช่วยจำหน่ายผลิตผล ผลิตภัณฑ์ของสมาชิก ส่งเสริมและเผยแพร่ความรู้ทางด้านสหกรณ์และด้านการค้าให้แก่สมาชิกสหกรณ์ ปลุกจิตสำนึกให้สมาชิกรู้จักประหยัด ช่วยตนเองและช่วยเหลือซึ่งกันและกัน ร่วมมือและประสานงานกับสหกรณ์ และ หน่วยงานอื่นทั้งภายในและนอกประเทศ ในอันที่จะเกื้อกูลกันและกัน

5. สหกรณ์ออมทรัพย์ คือ สถาบันการเงินแบบหนึ่งที่มีสมาชิกเป็นบุคคลที่มีอาชีพอย่างเดียวกันหรือที่อาศัยอยู่ในชุมชนเดียวกัน มีวัตถุประสงค์เพื่อส่งเสริมให้สมาชิกรู้จักการออมทรัพย์ และให้กู้ยืมเมื่อเกิดความจำเป็นหรือเพื่อก่อให้เกิดประโยชน์นอกวงและได้รับการจดทะเบียนตามพระราชบัญญัติสหกรณ์ สามารถกู้ยืมได้เมื่อเกิดความจำเป็นตามอุดมการณ์ในการช่วยเหลือ ตนเองและช่วยเหลือซึ่งกันและกันสหกรณ์ออมทรัพย์จัดตั้งขึ้น โดยมีวัตถุประสงค์ เพื่อส่งเสริมการออมทรัพย์ โดยการรับฝากเงินและให้ผลตอบแทนในรูปของดอกเบี้ยอัตราเดียวกับธนาคารพาณิชย์ และ โดยการถือหุ้นหัก ณ ที่จ่ายเป็นรายเดือนแต่ไม่เกิน 1 ใน 5 ของหุ้นทั้งหมด เมื่อสิ้นปีทางบัญชีต้องจ่ายเงินปันผลค่าหุ้นให้แก่สมาชิกในอัตราที่กฎหมายกำหนด รวมทั้งให้บริการด้านเงินกู้แก่สมาชิกตามความจำเป็น

6. สหกรณ์บริการ คือ สหกรณ์ที่จัดตั้งขึ้นตามพระราชบัญญัติสหกรณ์ โดยมีประชาชนไม่น้อยกว่า 10 คน ที่มีอาชีพอย่างเดียวกัน ได้รับความเดือดร้อนในเรื่องเดียวกันรวมตัวกันโดยยึดหลักการประหยัด การช่วยตนเองและการช่วยเหลือซึ่งกันและกัน เพื่อแก้ปัญหาต่างๆ รวมทั้ง

ส่งเสริมให้เกิดความมั่นคงในอาชีพต่อไป สหกรณ์บริการจัดตั้งขึ้น โดยมีวัตถุประสงค์เพื่อดำเนินธุรกิจด้านการบริการตามรูปแบบของสหกรณ์ ส่งเสริมสวัสดิการแก่สมาชิกและครอบครัว ส่งเสริมการช่วยเหลือตนเองและช่วยเหลือซึ่งกันและกันในหมู่สมาชิก ร่วมมือกับสหกรณ์อื่นและหน่วยงานอื่นเพื่อความก้าวหน้าของกิจการสหกรณ์

7. **สหกรณ์เครดิตยูเนียน** คือ สหกรณ์ที่จัดตั้งขึ้นในหมู่ประชาชนที่อาศัยอยู่ในวงสัมพันธเดียวกัน เช่น อาศัยอยู่ในชุมชนเดียวกัน ไม่ว่าจะเป็นที่อยู่อาศัย ที่ทำงาน สถานศึกษา หรือประกอบอาชีพเดียวกัน หรือมีกิจกรรมร่วมกันในลักษณะต่อเนื่อง และบุคคลเหล่านั้นมีความปรารถนาจะช่วยเหลือซึ่งกันและกัน โดยวิธีการนำเงินของตนมาสะสมไว้ เป็นกองทุน สมาชิกทุกคนจะต้องสะสมเงินตามความสามารถของตนเป็นประจำ และสม่ำเสมอตามที่สหกรณ์กำหนด และเงินในกองทุนนี้จะสามารถช่วยเหลือสมาชิกที่มีความจำเป็น และเดือดร้อนทางด้านการเงินกู้ยืมไปแก้ไขปัญหา และบำบัดความเดือดร้อนเหล่านั้น หรือถ้าไม่มีความเดือดร้อนเงินสะสมก็จะมามากขึ้น สหกรณ์เครดิตยูเนียนจึงเป็นสหกรณ์ที่มุ่งหวังให้สมาชิกช่วยตนเอง และช่วยเหลือซึ่งกันและกัน บริหารงานโดยสมาชิก และทำกิจการทุกอย่าง เพื่อให้เกิดประโยชน์สูงสุดกับสมาชิก

2. บริบทสหกรณ์ในจังหวัดนนทบุรี

สหกรณ์ในจังหวัดนนทบุรี

สำหรับการสหกรณ์ที่เกิดขึ้นในจังหวัดนนทบุรี เมื่อปี 2481 เป็นสหกรณ์ขนาดเล็กตามหมู่บ้านในท้องที่อำเภอเมืองนนทบุรี อำเภอบางบัวทอง จำนวน 2 อำเภอ เป็นสหกรณ์ชนิดไม่จำกัดสินใช้ โดยมีการจัดระบบสหกรณ์ขึ้นเป็นครั้งแรก เป็นสหกรณ์หาทุนชนิดไม่จำกัดสินใช้ ภายหลังจากเวลาต่อมาประชาชนหมู่บ้านต่างๆ ได้เล็งเห็นประโยชน์ของสหกรณ์ที่เป็นระบบช่วยเหลือซึ่งกันและกัน ไม่เอารัดเอาเปรียบ จึงเกิดการรวมตัวกันจัดตั้งเป็นสหกรณ์เพิ่มขึ้นเรื่อยๆ ต่อมาในปี พ.ศ. 2482-2484 ทางราชการได้มีนโยบายส่งเสริมให้ประชาชน โดยเฉพาะมีอาชีพเกษตรกรรม รวมตัวกันเป็นสหกรณ์เพิ่มขึ้นเรื่อยๆ และรัฐบาลได้มีการปรับปรุงเปลี่ยนแปลงขบวนการสหกรณ์ในประเทศไทยได้ตราพระราชบัญญัติสหกรณ์ พ.ศ. 2511 ขึ้นใหม่ โดยเปิดโอกาสให้สหกรณ์ขนาดเล็กชนิดไม่จำกัดสินใช้ให้มีการควบสหกรณ์เข้าด้วยกันเป็นชนิดจำกัด และจัดตั้งสำนักงานสหกรณ์อำเภอทุกอำเภอ เมื่อปี พ.ศ. 2514 รัฐบาลได้ให้ความสำคัญกับระบบสหกรณ์มากยิ่งขึ้น เนื่องจากกระแสการยอมรับของประชาชน กับระบบสหกรณ์จึงมีนโยบายให้สหกรณ์ทุกอำเภอ เพื่อให้สามารถดำเนินธุรกิจครบวงจร ทั้งด้านสินเชื่อ ด้านการรวบรวมผลผลิตการจำหน่ายสินค้าและอุปกรณ์การชนกิจ เป็นสหกรณ์ประเภทการเกษตร จังหวัดนนทบุรี มีสหกรณ์อยู่รวม 5 ประเภท ได้แก่

1. สหกรณ์การเกษตร
2. สหกรณ์ออมทรัพย์
3. สหกรณ์ร้านค้า
4. สหกรณ์บริการ
5. สหกรณ์เครดิตยูเนี่ยน

ที่มา: <http://webhost.cpd.go.th/noncpd/history.html> วันที่ 25 พฤษภาคม 2555

3. สหกรณ์การเกษตรเมืองนนทบุรี จำกัด เป็นประเภทสหกรณ์การเกษตร

การจัดตั้งสหกรณ์ สหกรณ์การเกษตรเมืองนนทบุรี จำกัด ได้รับจดทะเบียนเป็นสหกรณ์ประเภทสหกรณ์การเกษตร ตามพระราชบัญญัติสหกรณ์ เมื่อวันที่ 12 กันยายน 2520 โดยการจัดตั้งใหม่ดำเนินงานในท้องที่ อำเภอเมืองนนทบุรี ตั้งแต่วันที่ 13 กันยายน 2520 เป็นต้นมา แรกตั้งมีสมาชิกเพียง 184 คน แบ่งเป็นกลุ่มสมาชิก จำนวน 6 กลุ่ม มีทุนดำเนินงานจากทุนเรือนหุ้น 9,200 บาท และกู้เงินจากภายนอกครั้งแรก 368,000 บาท ผลการดำเนินงานในปีแรกมีกำไรสุทธิ 7,948.34 บาท จากนั้นสหกรณ์ฯ ได้ขยายธุรกิจและบริการต่างๆ แก่สมาชิกอย่างต่อเนื่องมาจนถึงปัจจุบันนี้เป็นเวลา 32 ปี

การดำเนินธุรกิจของสหกรณ์ ธุรกิจของสหกรณ์ที่สำคัญพอสรุปได้ดังนี้

1. การรับฝากเงินจากสมาชิก เงินรับฝากออมทรัพย์ เงินรับฝากออมทรัพย์สัจจะ-วันละบาท เงินรับฝากออมทรัพย์-พิเศษ
2. การให้เงินกู้แก่สมาชิก ระยะสั้น (12 เดือน) และระยะปานกลาง (3 ปี)
3. การจัดหาสินค้ามาจำหน่าย ขายปุ๋ย ขายข้าวสาร ขายสินค้าเบ็ดเตล็ด

วัตถุประสงค์ สหกรณ์การเกษตรเมืองนนทบุรี จำกัด มีวัตถุประสงค์เพื่อให้สมาชิกดำเนินกิจกรรมร่วมกัน ช่วยเหลือตนเองและช่วยเหลือซึ่งกันและกัน เพื่อเกิดประโยชน์แก่สมาชิก ทั้งทางด้านเศรษฐกิจและสังคม

โครงสร้างการดำเนินงานของสหกรณ์การเกษตรเมืองนนทบุรี จำกัด

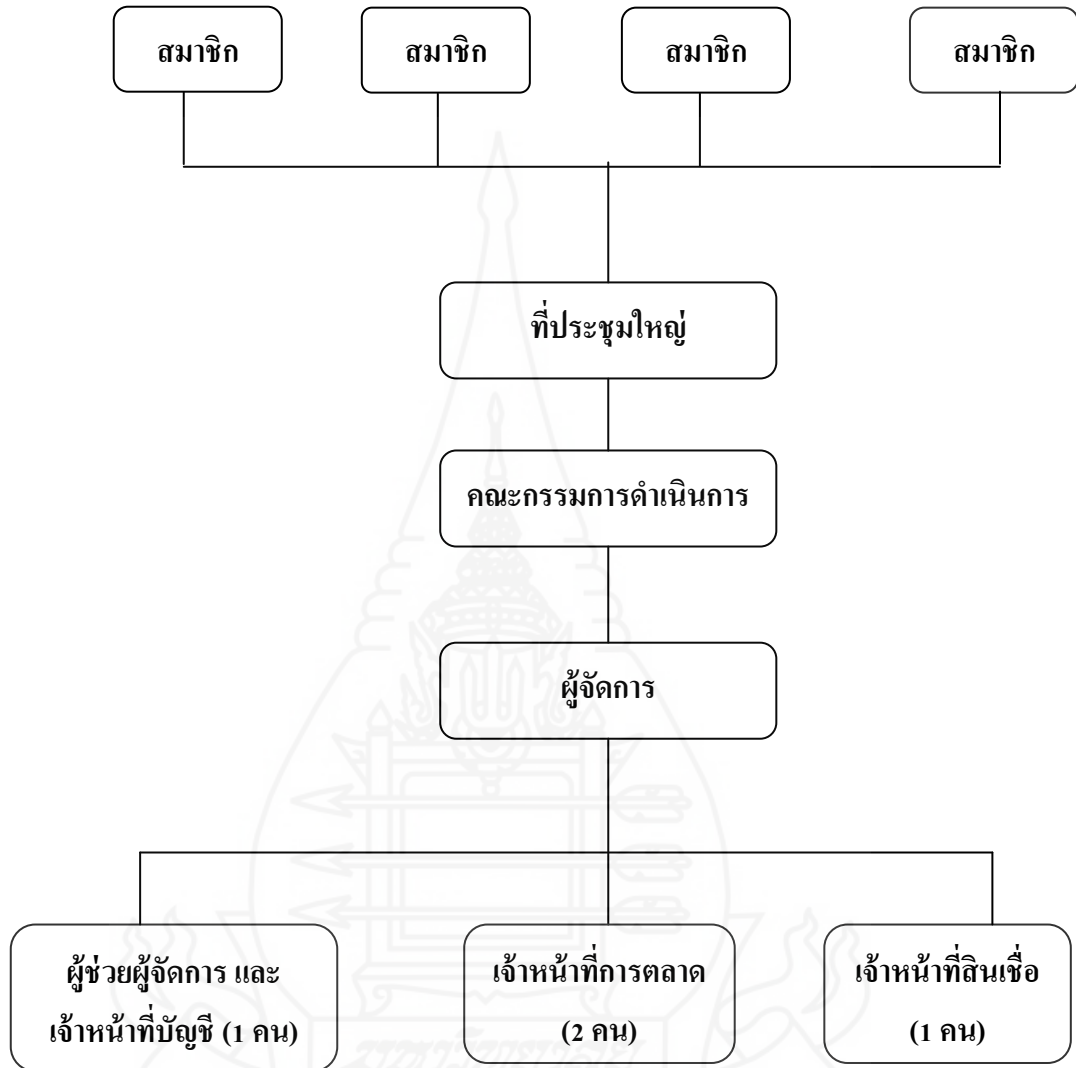

ภาพที่ 2.1 โครงสร้างองค์การของสหกรณ์การเกษตรเมืองนนทบุรี จำกัด
ที่มา: รายงานประจำปี 2553 สหกรณ์การเกษตรเมืองนนทบุรี จำกัด

4. แนวคิดการวิเคราะห์ภาวะเศรษฐกิจทางการเงินของสหกรณ์และกลุ่มเกษตรกรในมุมมอง 6 มิติ (CAMELS Analysis)

การวิเคราะห์การเงิน แบบ CAMELS Analysis

CAMELS Analysis เป็นเครื่องมือทางการเงินที่กรมตรวจบัญชีสหกรณ์นำมาประยุกต์ใช้ เพื่อสร้างมาตรฐานในการวิเคราะห์ภาวะเศรษฐกิจทางการเงินของสหกรณ์และกลุ่มเกษตรกรอย่างเป็นระบบและเป็นมาตรฐานเดียวกัน โดยการวิเคราะห์ในมุมมอง 6 มิติ อย่างไรก็ตาม การวิเคราะห์ภาวะเศรษฐกิจทางการเงินของสหกรณ์และกลุ่มเกษตรกรโดย Camels Analysis ให้เกิดประโยชน์ในเชิงบริหารจัดการ ผู้สอบบัญชีควรต้องนำ โครงสร้างธุรกิจของสหกรณ์มาร่วมวิเคราะห์ด้วยเพื่อสะท้อนถึงผลการบริหารจัดการของสหกรณ์ในรอบปีที่ผ่านมาได้อย่างชัดเจนยิ่งขึ้น (คู่มือการประยุกต์ใช้ CAMELS Analysis วิเคราะห์เศรษฐกิจทางการเงินของสหกรณ์และกลุ่มเกษตรกร กรมตรวจบัญชีสหกรณ์ 2548)

วัตถุประสงค์

การประยุกต์ใช้ Camel Analysis วิเคราะห์ภาวะเศรษฐกิจทางการเงินของสหกรณ์และกลุ่มเกษตรกร มีวัตถุประสงค์ ดังนี้

1. เพื่อชี้สถานการณ์ความเสี่ยงที่สำคัญและจำ เป็นต้องเตือนภัยทางการเงินให้แก่สหกรณ์และกลุ่มเกษตรกรภายในเวลาที่เหมาะสม
2. เพื่อส่งสัญญาณเตือนภัยให้ผู้บริหารสหกรณ์ได้ทราบภาวะเศรษฐกิจของสหกรณ์เพื่อให้สามารถวางแผนงานรับสถานการณ์ได้ทันเวลา รวมถึงนำไปใช้ประโยชน์ในการปรับปรุงประสิทธิภาพการบริหารงานของสหกรณ์
3. เสนอผลการวิเคราะห์ภาวะเศรษฐกิจ พร้อมให้ข้อเสนอแนะเพื่อการเฝ้าระวังทางการเงินของสหกรณ์ เพื่อลดความเสี่ยงและป้องกันมิให้เกิดผลเสียหาย
4. เพื่อสร้างตัวชี้วัดที่เป็นมาตรฐานอย่างเป็นรูปธรรมสำหรับสหกรณ์และกลุ่มเกษตรกร

ตารางที่ 2.1 อัตราส่วนทางการเงินวิเคราะห์ภาวะเศรษฐกิจทางการเงิน (CAMELS ANALYSIS RATIOS)

ในมุมมองแต่ ละมิติ	อัตราส่วนทาง การเงิน	สูตรการคำนวณ	การแปลความหมายสัมพันธ์
มิติ 1 ความเสี่ยงพอ ของ	อัตราหนี้สินต่อทุน (เท่า)	$\frac{\text{หนี้สินทั้งสิ้น}}{\text{ทุนของสหกรณ์}}$	อัตราส่วนยิ่งน้อย แสดงถึงกิจการ มีอัตราหนี้สินต่ำ สามารถก่อหนี้ ได้อีก
เงินทุนต่อ ความเสี่ยง	อัตราทุนสำรองต่อ สินทรัพย์ (เท่า)	$\frac{\text{ทุนสำรอง}}{\text{สินทรัพย์ทั้งสิ้น}}$	อัตราส่วนยิ่งสูง แสดงถึงกิจการมี ความมั่นคงสูง
(C : Capital strength)	อัตรการเติบโตทุน ของสหกรณ์ (%)	$\frac{\text{ทุนของสหกรณ์ปัจจุบัน}-\text{ทุนของ}}{\text{สหกรณ์ปีก่อน}} \times 100$ $\frac{\text{ทุนของสหกรณ์ปีก่อน}}$	จำนวนร้อยละยิ่งมาก แสดง ประสิทธิภาพในการระดมทุน ของสหกรณ์สูง
	อัตรการเติบโต ของหนี้ (%)	$\frac{\text{หนี้สินทั้งสิ้นปีปัจจุบัน} - \text{หนี้สินทั้งสิ้น}}{\text{ปีก่อน}} \times 100$ $\frac{\text{หนี้สินทั้งสิ้นปีก่อน}}$	จำนวนร้อยละยิ่งน้อย แสดงถึง อัตรการก่อหนี้ต่ำ
	อัตราผลตอบแทน ต่อส่วนของทุน(%)	$\frac{\text{กำไรสุทธิ} \times 100}{\text{ทุนของสหกรณ์ถัวเฉลี่ย}}$	จำนวนร้อยละยิ่งสูง แสดงถึง ผลตอบแทนที่จะได้รับจากเงินที่ ลงทุนไปสูง
มิติ 2 คุณภาพของ	อัตรการค้างชำระ (%) (สำหรับภาค การเกษตร)	$\frac{\text{หนี้ที่ไม่สามารถชำระได้ตามกำหนด} \times 100}{\text{หนี้ที่ถึงกำหนดชำระ}}$	จำนวนร้อยละยิ่งน้อย แสดงถึง ความสามารถในการบริหาร ลูกหนี้มีประสิทธิภาพสูง
สินทรัพย์ (A : Asset quality)	อัตราหมุนของ สินทรัพย์ (รอบ)	$\frac{\text{ขาย/บริการ (รายได้ธุรกิจหลัก)}}{\text{สินทรัพย์ทั้งสิ้นถัวเฉลี่ย}}$	จำนวนรอบยิ่งสูง แสดงถึง ความสามารถในการบริหาร สินทรัพย์มีประสิทธิภาพสูง
	อัตราผลตอบแทน ต่อสินทรัพย์ (%)	$\frac{\text{กำไรจากการดำเนินงาน} \times 100}{\text{สินทรัพย์ถัวเฉลี่ย}}$	จำนวนร้อยละยิ่งสูง แสดงถึง ความสามารถ ในการใช้สินทรัพย์ก่อให้เกิด ผลตอบแทนสูง

ตารางที่ 2.1 (ต่อ)

ในมุมมองแต่ ละมิติ	อัตราส่วนทาง การเงิน	สูตรการคำนวณ	การแปลความหมาย สัมพัทธ์
	อัตราการเติบโต ของสินทรัพย์ (%)	$\frac{\text{สินทรัพย์ทั้งสิ้นปีปัจจุบัน} - \text{สินทรัพย์ทั้งสิ้นปีก่อน} \times 100}{\text{สินทรัพย์ทั้งสิ้นปีก่อน}}$	จำนวนร้อยละยิ่งสูง แสดง ถึงการขยายตัวของกิจการ มีการเติบโตของสินทรัพย์ สูง
มิติ 3 การบริหาร จัดการ (M : Management Ability)	อัตราการเติบโต ของธุรกิจ (%) ธุรกิจสหกรณ์ : ยอดเพิ่มระหว่างปี แต่ละ ธุรกิจ (รับฝากเงิน ให้เงินกู้ จัดหาสินค้า รวบรวม ให้บริการ อื่น)	$\frac{\text{มูลค่าธุรกิจรวมปีปัจจุบัน} - \text{มูลค่าธุรกิจรวมปีก่อน} \times 100}{\text{มูลค่าธุรกิจปีก่อน}}$	จำนวนร้อยละยิ่งสูง แสดง ถึงการเพิ่มขึ้นของมูลค่า ธุรกิจ ผู้บริหารมีขีด ความสามารถในการ บริหารและมีประสิทธิภาพ สูง
มิติ 4 การทำกำไร (E : Earning Sufficiency)	อัตรากำไรต่อ สมาชิก (บาท) อัตราเงินออมต่อ สมาชิก(บาท) (เงินออม= เงินฝาก สิ้นปี ของสมาชิก+เงินหุ้น สมาชิก)	$\frac{\text{กำไรสุทธิ}}{\text{จำนวนสมาชิก}}$ $\frac{\text{เงินฝากสมาชิก} + \text{ทุนเรือนหุ้น}}{\text{จำนวนสมาชิก}}$	ค่าเฉลี่ยกำไรต่อคน อัตราส่วนยิ่งสูง แสดงถึง ความสามารถในการทำ กำไร ค่าเฉลี่ยเงินออมต่อคน อัตราส่วนยิ่งสูง แสดงถึง เงินออมของสมาชิกมาก
	อัตราหนี้สินต่อ สมาชิก (บาท) (หนี้สินสมาชิกก่อน หัก หนี้สงฆ์จะสูญ = ลูกหนี้เงินกู้ + ลูกหนี้การค้า + ลูกหนี้บริการอื่นๆ)	$\frac{\text{ลูกหนี้เงินกู้} + \text{ลูกหนี้การค้า} + \text{ลูกหนี้ค่าบริการอื่น}}{\text{จำนวนสมาชิก}}$	ค่าเฉลี่ยหนี้สินต่อคน อัตราส่วนยิ่งต่ำ แสดงถึง หนี้สินของสมาชิกมีน้อย

ตารางที่ 2.1 (ต่อ)

ในมุมมองแต่ ละมิติ	อัตราส่วนทาง การเงิน	สูตรการคำนวณ	การแปลความหมาย สัมพัทธ์
	อัตรากำไรจ่าย ดำเนินงานต่อกำไร ก่อนหักค่าใช้จ่าย ดำเนินงาน (%)	$\frac{\text{กำไรจ่ายดำเนินงาน} \times 100}{\text{กำไรก่อนหักค่าใช้จ่ายดำเนินงาน}}$	จำนวนร้อยละยิ่งต่ำ แสดงถึงประสิทธิภาพในการควบคุมค่าใช้จ่ายในการดำเนินงานเมื่อเทียบกับกำไรก่อนหักค่าใช้จ่าย
	อัตรากำไรสุทธิ ของทุนสำรอง (%)	$\frac{\text{ทุนสำรองปีปัจจุบัน} - \text{ทุนสำรองปีก่อน} \times 100}{\text{ทุนสำรองปีก่อน}}$	อัตราส่วนยิ่งสูง แสดงถึงการเพิ่มขึ้นของทุนสำรองยิ่งมาก
	อัตรากำไรสุทธิ ของทุนสะสมอื่น (%)	$\frac{\text{ทุนสะสมอื่นปีปัจจุบัน} - \text{ทุนสะสมอื่นปีก่อน} \times 100}{\text{ทุนสะสมอื่นปีก่อน}}$	อัตราส่วนยิ่งสูง แสดงถึงการเพิ่มขึ้นของทุนสะสมยิ่งมาก
	อัตรากำไรสุทธิ ของกำไร (%)	$\frac{\text{กำไรสุทธิปีปัจจุบัน} - \text{กำไรสุทธิปีก่อน} \times 100}{\text{กำไรสุทธิปีก่อน}}$	อัตราส่วนยิ่งสูง แสดงถึงการเพิ่มขึ้นของกำไรสุทธิยิ่งมาก
	อัตรากำไรสุทธิ (%)	$\frac{\text{กำไรสุทธิ} \times 100}{\text{ขาย/บริการ (ธุรกิจหลัก)}}$	จำนวนร้อยละยิ่งสูง แสดงถึงความสามารถในการบริหารกิจการมีกำไรต่อยอดขายสูง
มิติ 5 สภาพคล่อง	อัตราส่วนทุน หมุนเวียน (เท่า)	$\frac{\text{สินทรัพย์หมุนเวียน}}{\text{หนี้สินหมุนเวียน}}$	อัตราส่วนยิ่งมาก ถือว่ามีสินทรัพย์มากกว่าหนี้สิน มีสภาพคล่องสูง
(L : Liquidity)	อัตราหมุนของ สินค้า (ครั้ง) (เฉพาะธุรกิจจัดหา สินค้านำจำหน่าย)	$\frac{\text{ต้นทุนสินค้าขาย}}{\text{สินค้าคงเหลือถัวเฉลี่ย}}$	อัตรายิ่งสูง แสดงถึงจำนวนครั้งหรือรอบในการจำหน่ายสินค้ามีการหมุนเวียนเร็ว
	อายุเฉลี่ยสินค้า (วัน)	$\frac{365 \text{ วัน}}{\text{อัตราหมุนของสินค้า}}$	จำนวนยิ่งน้อย แสดงถึงอายุเฉลี่ยของสินค้าที่จำหน่ายออกได้เร็ว
	อัตรากำไรขั้นต้น ที่ชำระได้ตาม กำหนด (%)	$\frac{\text{ลูกหนี้ระยะสั้นที่ชำระได้ตามกำหนด} \times 100}{\text{ลูกหนี้เงินกู้ระยะสั้นที่กำหนดชำระ}}$	ร้อยละยิ่งสูง แสดงถึงลูกหนี้ระยะสั้นที่ชำระได้ตามกำหนดมีอัตราสูงเทียบกับหนี้ที่ถึงกำหนดชำระ

ตารางที่ 2.1 (ต่อ)

ในมุมมองแต่ ละมิติ	อัตราส่วนทาง การเงิน	สูตรการคำนวณ	การแปลความหมาย สัมพัทธ์
มิติ 6 ผลกระทบ ธุรกิจ (S:Sensitivity)	ผลกระทบที่มีต่อ ธุรกิจ หรือความ อ่อนไหวของ ธุรกิจ คือ ปัจจัย เสี่ยงที่มี ผลกระทบในแง่ ลบต่อธุรกิจ	ความเสี่ยง/ผลกระทบของธุรกิจ หมายถึง ปัจจัยแวดล้อมต่าง ๆ ที่ส่งผลกระทบต่อธุรกิจ อันประกอบด้วย ภาวะคู่แข่งทางธุรกิจ นโยบายการเงินของรัฐ อัตราดอกเบี้ย นโยบาย ช่วยเหลือของภาครัฐ ระเบียบข้อบังคับ พระราชบัญญัติที่เกี่ยวข้อง สภาพตลาด เทคโนโลยีและวิทยาการใหม่ ภัยธรรมชาติ ฯลฯ	

ที่มา: คู่มือการประยุกต์ใช้ CAMELS ANALYSIS วิเคราะห์ภาวะเศรษฐกิจทางการเงินของสหกรณ์ และกลุ่มเกษตรกร กรมตรวจบัญชีสหกรณ์ พ.ศ. 2548

CAMELS ANALYSIS : 6 DIMENSIONS

CAMELS ได้รับการออกแบบให้เป็นเครื่องมือวัดประสิทธิภาพการดำเนินงาน และต่อมาได้พัฒนาเป็นเครื่องมือทางการเงินเพื่อสร้างสัญญาณเตือนภัยล่วงหน้า (Early Warning System) อักษรแต่ละตัวของคำ CAMELS จะทำหน้าที่เฝ้าดูแต่ละเรื่องแตกต่างกัน แต่ทุกตัวมีความสัมพันธ์กัน และมีความสำคัญอย่างยิ่งต่อการดำเนินงานของสหกรณ์และกลุ่มเกษตรกร องค์ประกอบที่สำคัญในมุมมอง 6 มิติ ของCAMELS มีดังนี้

มิติที่ 1 : C - Capital strength : ความเพียงพอของเงินทุนต่อความเสี่ยง

ความเพียงพอของเงินทุนต่อความเสี่ยง หรือ ความเข้มแข็งของเงินทุน เป็นการวิเคราะห์ความเพียงพอของเงินทุนต่อความเสี่ยง ซึ่งเป็นการวิเคราะห์แหล่งเงินทุนที่สามารถรองรับหรือป้องกันผลกระทบจากความเสียหายทางด้านธุรกิจ และการเงินที่เกิดขึ้นกับสหกรณ์ เงินทุนดำเนินงานของสหกรณ์ ประกอบด้วย ทุนเรือนหุ้น ทุนสำรอง ทุนสะสมตามระเบียบข้อบังคับ กำไรสุทธิ และการจัดหาเงินทุนในรูปแบบของการก่อหนี้ผูกพัน

ความเพียงพอและความเข้มแข็งของเงินทุน เน้นแหล่งเงินทุนภายในสหกรณ์เป็นหลัก การมีทุนของสหกรณ์เพียงพอกับความเสียหายต่างๆ และทุนของสหกรณ์ควรมีลักษณะที่ไม่สามารถ

ถอนได้และไม่ผูกพันที่จ่ายผลตอบแทน หากเงินทุนภายนอก (เงินกู้ยืม) มากกว่าทุนของสหกรณ์ แสดงว่าทุนของสหกรณ์ไม่เพียงพอและมีภาระผูกพันทางการเงิน ผู้บริหารสหกรณ์ต้องเพิ่มความระมัดระวังในการใช้ทุนเพื่อสร้างรายได้รองรับความเสี่ยงของเงินทุน การก่อหนี้ในอัตราที่ไม่สามารถชำระหนี้ได้ด้วยทุนของสหกรณ์มีความเสี่ยง จากสัดส่วนหนี้สินทั้งสิ้นต่อทุนของสหกรณ์ ถ้าผลหนี้้น้อยกว่าทุนของสหกรณ์ ย่อมสามารถรองรับหนี้ได้ด้วยตัวเอง และสร้างความมั่นใจให้กับเจ้าหนี้ หากผลหนี้้นี้มากกว่าทุนของสหกรณ์มีความเสี่ยง ต้องระดมทุน และบริหารสินทรัพย์เพื่อสร้างรายได้รองรับความเสี่ยงการให้ผลตอบแทน ผลตอบแทนมากหรือน้อย วัตถุประสงค์ราคาใดต่อ ส่วนของทุนสหกรณ์หากมีอัตราสูงแสดงว่าทุนไปสร้างรายได้ดี หรือลงทุนในสินทรัพย์คุณภาพดี เพื่อสร้างรายได้

มิติที่ 2 : A – Asset quality : คุณภาพของสินทรัพย์

คุณภาพของสินทรัพย์เป็นการวิเคราะห์ว่าสินทรัพย์ที่ลงทุนได้ก่อให้เกิดรายได้แก่สหกรณ์อย่างไร และได้ถูกใช้ไปอย่างมีประสิทธิภาพหรือไม่ สินทรัพย์ที่จะวัดประสิทธิภาพ เช่น ลูกหนี้ สินค้าคงคลังและสินทรัพย์รวม

การลงทุนในสินทรัพย์ เสี่ยงหรือไม่ก่อให้เกิดรายได้ หรือจมอยู่ในสินทรัพย์ที่เกินความต้องการ เช่น สินค้า เงินฝากธนาคาร อาจส่งถึงสภาพคล่องทางการเงินของสหกรณ์ คุณภาพสินทรัพย์ มุ่งเน้นไปที่สินทรัพย์ที่ไม่ก่อให้เกิดรายได้ ความเพียงพอของสำรองต่อการด้อยคุณภาพของสินทรัพย์เพื่อป้องกันผลกระทบต่อฐานะการเงินของสหกรณ์ เช่นกรณีของการมีหนี้ที่ค้างชำระ และสินเชื่อไม่ก่อให้เกิดรายได้ (NPL) มีการสำรองหนี้หรือไม่ สูงเกินไปหรือต่ำเกินไป

สินทรัพย์นำไปสร้างรายได้และการให้ผลตอบแทน คุณภาพสินทรัพย์ที่ดีสามารถแปลงเป็นรายได้ สินทรัพย์หมุนเวียนรอบ ให้ผลตอบแทนเท่าไร วัตถุประสงค์ราคาใด หรือรายได้ต่อสินทรัพย์ หากอัตราสูงแสดงว่า คุณภาพสินทรัพย์ดีมีรายได้เข้ามา หากอัตราต่ำแสดงว่าสินทรัพย์ด้อยคุณภาพไม่ก่อให้เกิดรายได้สหกรณ์ต้องบริหารสินทรัพย์ดังกล่าวให้เกิดประสิทธิภาพมีสภาพคล่อง

มิติที่ 3 : M – Management capability : ชีตความสามารถในการบริหาร

ชีตความสามารถในการบริหารงานเป็นการวิเคราะห์ถึงความสามารถของฝ่ายบริหารในการวางแผนกลยุทธ์ และจัดโครงสร้างองค์กรในการนำ พาก้องกรให้บรรลุวัตถุประสงค์ของกิจการ

อย่างมีประสิทธิภาพและประสิทธิผล ท่ามกลางสภาพแวดล้อมทางเศรษฐกิจและสังคมที่กิจการเผชิญอยู่

การบริหารจัดการและโครงสร้างธุรกิจ ทุกธุรกิจต้องมีความสอดคล้องกัน ประเภทสหกรณ์กับโครงสร้างธุรกิจมีความเหมาะสมและสอดคล้องกันตาม พ.ร.บ. สหกรณ์ เช่น สหกรณ์ประเภทการเกษตร เน้นไปที่ธุรกิจซื้อกับธุรกิจขาย ทั้งนี้การค้า เน้นธุรกิจของสหกรณ์ต้องเป็นไปตามวัตถุประสงค์ที่กำหนดไว้ขีดความสามารถบริหารงานและการควบคุมภายใน พิจารณาการปฏิบัติตาม กฎ ระเบียบข้อบังคับ และมีระบบการควบคุมภายในที่ดี ซึ่งมีผลต่อสภาพคล่อง และการทำกำไรของสหกรณ์ บทบาทการบริหารในอนาคตต่อภาวะแข่งขันเพื่อการวางแผนในอนาคต

มิติที่ 4 : E – Earning sufficiency : การทำ กำไร

การทำกำไรเป็นการวิเคราะห์ถึงความสามารถในการแข่งขันของสหกรณ์ในธุรกิจที่สหกรณ์ดำเนินอยู่ซึ่งจะประกอบไปด้วยการรักษาอัตราค่าใช้จ่ายดำเนินงานต่อกำไรก่อนหักค่าใช้จ่ายดำเนินงานให้ต่ำ และเพิ่มอัตรากำไรขั้นต้นในแต่ละธุรกิจให้มากที่สุด รวมทั้งวิเคราะห์ถึงคุณภาพและแนวโน้มของกำไรในอนาคตของสหกรณ์

ความสัมพันธ์ระหว่างรายได้กับค่าใช้จ่าย กำไร และคุณภาพของกำไร ขึ้นอยู่กับการบริหารควบคุมรายจ่ายอย่างมีประสิทธิภาพ เปรียบเทียบรายได้ กับค่าใช้จ่ายที่ละรายการว่ามีกำไรขั้นต้นหรือไม่ หากบริหารค่าใช้จ่ายดีมีประสิทธิภาพ กำไรสูง ตรงข้ามบริหารค่าใช้จ่ายไม่ดี ไม่เหมาะสมกับรายได้ กำไรต่ำ รวมถึงอัตราค่าใช้จ่ายดำเนินงานต่อกำไรก่อนหักค่าใช้จ่ายดำเนินงานให้อยู่ในอัตราที่ต่ำ

วินัยทางการเงินมีผลต่อรายได้ ระบบสหกรณ์มิได้มุ่งเน้นกำไรเป็นหลัก หากแต่มุ่งเน้นสมาชิกเป็นหลัก ซึ่งมีฐานะเป็นทั้ง ผู้ให้และผู้รับบริการ กำไรจึงขึ้นอยู่กับการณ์คุณภาพชีวิตที่ดี การมีวินัยทางการเงินหรือการจัดการทางการเงินที่ดีของสมาชิก หากสมาชิกมีอัตราหนี้สินมากกว่าเงินออม กำลังความสามารถชำระหนี้ของสมาชิกลดลง ส่งผลต่อรายได้และฐานะการเงิน ของสหกรณ์

มิติที่ 5 : L – Liquidity : สภาพคล่อง

สภาพคล่องหรือความเพียงพอต่อความต้องการใช้เงิน เป็นการพิจารณาความเพียงพอของเงินสด หรือสินทรัพย์ที่มีสภาพใกล้เคียง เงินสด รวมถึงสินทรัพย์อื่นที่สามารถเปลี่ยนเป็นเงินสด ได้ง่ายสภาพคล่องวัดได้จากอัตราส่วนเงินทุนหมุนเวียน ซึ่งคำนวณได้จากสัดส่วนระหว่าง

สินทรัพย์หมุนเวียนกับหนี้สินหมุนเวียน หากสหกรณ์มีความเสี่ยงของเงินทุน สหกรณ์จำเป็นต้องรักษาสภาพคล่องให้สูงเพียงพอเพื่อหลีกเลี่ยงปัญหาการขาดสภาพคล่องทางการเงิน

ความเพียงพอของสินทรัพย์ในการแปลงสภาพเป็นเงินสด ความเพียงพอของสภาพคล่องต่อความต้องการใช้เงิน พิจารณาสินทรัพย์หมุนเวียนต่อหนี้สินหมุนเวียนหากสินทรัพย์หมุนเวียนมากกว่า ถือว่ามีสภาพคล่องดี หรือมีความเพียงพอต่อความต้องการใช้เงิน อย่างไรก็ตามต้องพิจารณาตัวสินทรัพย์หมุนเวียนที่สามารถแปลงเป็นเงินสดได้เร็วด้วย

ความสัมพันธ์ระหว่างสินทรัพย์สภาพคล่องกับภาระผูกพันทางการเงิน เปรียบเทียบความสัมพันธ์ระหว่างสินทรัพย์สภาพคล่องกับภาระผูกพันทางการเงิน มีสินทรัพย์สภาพคล่องดำรงไว้เพียงพอต่อภาระผูกพันทางการเงิน หรือสหกรณ์มีแหล่งที่มาของกระแสเงินสดเพียงพอกับภาระผูกพันทางการเงินที่จะถึงกำหนดหรือไม่ สาเหตุหลักของการขาดสภาพคล่องนั้นมาจากการบริหารสินทรัพย์และหนี้สินไม่ดีพอ รวมถึงปัญหาจากผลการดำเนินงาน เช่น มีภาระหนี้สินระยะสั้นมาก การถอนเงินฝากมากกว่าปกติ การนำ เงินกู้ยืม ระยะสั้น ไปให้กู้ระยะยาว เป็นต้น ครอบคลุมของการเปลี่ยนเป็นเงินสด หรือกระแสเงินสดเข้ามาเพียงพอหรือไม่ เช่น อัตราลูกหนี้เงินกู้ระยะสั้นที่ชำระหนี้ได้ตามกำหนดต่อหนี้ถึงกำหนดชำระและอายุเฉลี่ยของสินค้า

มิติที่ 6 : S - Sensitivity : ผลกระทบต่อธุรกิจ

ผลกระทบที่มีต่อธุรกิจ หรือความอ่อนไหวของธุรกิจ คือ ปัจจัยเสี่ยงที่มีผลกระทบในแง่ลบต่อธุรกิจ

ปัจจัยเสี่ยง พิจารณาปัจจัยแวดล้อมสหกรณ์ สาเหตุการเกิดปัจจัยเสี่ยง อาจมาจากภาครัฐหรือจากสถานการณ์ทั่วไป ภาวะวิกฤต ภัยธรรมชาติ ที่ส่งผลกระทบต่อธุรกิจ อันประกอบด้วย ภาวะคู่แข่งทางธุรกิจ นโยบายการเงินของรัฐ อัตราดอกเบี้ย นโยบายช่วยเหลือของภาครัฐ ระเบียบ ข้อบังคับ พระราชบัญญัติที่เกี่ยวข้อง สภาพตลาด เทคโนโลยี และวิทยาการใหม่ หากสหกรณ์ไม่สามารถวางแผนกลยุทธ์ให้ทันต่อการเปลี่ยนแปลงที่เกิดขึ้น ย่อมส่งผลกระทบต่อธุรกิจของสหกรณ์ผลกระทบต่อธุรกิจ ผลกระทบจากปัจจัยเสี่ยงซึ่งประกอบไปด้วยการลดลงของรายได้การลดลงต้นทุน

สรุป

กรมตรวจบัญชีสหกรณ์ได้กำหนดให้ผู้สอบบัญชีสหกรณ์และกลุ่มเกษตรกร วิเคราะห์ภาวะเศรษฐกิจทางการเงินของสหกรณ์และกลุ่มเกษตรกรทั้งระดับจุลภาคและระดับมหภาคในมุมมอง 6 มิติ โดยการประยุกต์ใช้ CAMELS ANALYSIS ทั้งนี้ เพื่อสร้างมาตรฐานในการวิเคราะห์และการนำเสนอผลการวิเคราะห์ต่อฝ่ายบริหารของสหกรณ์และกลุ่มเกษตรกรเพื่อการเฝ้าระวังทางการเงินเป็นรายสถาบัน นอกจากนี้กรมตรวจบัญชีสหกรณ์ยังได้รายงานผลการวิเคราะห์ภาวะเศรษฐกิจทางการเงินพร้อมทั้งส่งสัญญาณเตือนภัยเพื่อการเฝ้าระวังทางการเงินในระดับจังหวัด ระดับภาคและระดับประเทศ

(ที่มา: http://www.cad.go.th/ewtadmin/ewt/statistic/download/camels_apply.pdf วันที่ 24 พฤษภาคม 2555)

5. แนวคิดการวิเคราะห์แนวโน้ม

การวิเคราะห์แนวโน้ม (ปัญญา หิรัญรัมย์ และสังเสริม หอมกลิ่น 2548:10–11,43–44) เป็นการนำข้อมูลที่ต้องการหรือสนใจจากงบการเงินหลายๆ ปีต่อเนื่องกันมาวิเคราะห์เพื่อจะดูแนวโน้มหรือทิศทางของข้อมูลนั้นว่าอย่างไร ซึ่งจะเป็นประโยชน์ในการพยากรณ์ ทิศทางของเหตุการณ์ในอนาคตว่าควรเป็นไปในแนวทางใดการวิเคราะห์แนวโน้มมี 2 แบบ คือ

(1) วิเคราะห์แนวโน้มจากข้อมูลเดิม วิธีนี้เป็นการศึกษาจากข้อมูลที่ได้มาโดยตรงในรูปจำนวนเงินในช่วงเวลาต่อเนื่องกัน เช่น รายปี รายเดือน โดยมีได้นำไปเปรียบเทียบกับให้อยู่ในลักษณะอื่น เช่น เป็นร้อยละหรืออัตราส่วน แล้วสรุปว่ารายงานดังกล่าวมีแนวโน้มสูงขึ้นหรือลดลง

(2) วิเคราะห์อัตราร้อยละของแนวโน้ม มี 2 วิธี คือ

ก. การวิเคราะห์อัตราร้อยละของปีฐาน วิธีนี้จะใช้ปีใดปีหนึ่งเป็นปีฐานเพียงปีเดียว โดยเทียบปีฐานให้เป็น 100 แล้วนำข้อมูลของปีอื่นๆ ซึ่งเป็นรายการเดียวกันมาเทียบกับปีฐานตลอดทุกช่วงปีที่ต้องการวิเคราะห์ จะได้แนวโน้มอีกแบบหนึ่งในรูปลักษณะของอัตราร้อยละโดยใช้สูตรการคำนวณดังนี้

$$\text{อัตราร้อยละของปีที่ต้องการทราบ} = \frac{\text{ตัวเลขของปีที่ต้องการทราบ} \times 100}{\text{ตัวเลขของปีฐานคงที่}}$$

ข. การวิเคราะห์อัตราร้อยละของปีฐานเคลื่อนที่ (หรือเรียกอีกอย่าง หนึ่งว่าอัตราเพิ่ม /ลด) วิธีนี้เป็นการคำนวณหาอัตราร้อยละของการเพิ่มหรือลด ของรายการหนึ่งๆ ในช่วงเวลาที่ผ่านมามีได้เจาะจงเอาปีใดปีหนึ่งเป็นปีฐานที่แน่นอนเหมือนวิธีแรก แต่วิธีนี้ ฐาน จะเคลื่อนที่ไปเรื่อย ๆ สำหรับช่วงระยะเวลาของการเปรียบเทียบจะเทียบเป็นปีต่อปีแบบต่อเนื่องกัน หรือเปรียบเทียบเป็นเดือนต่อเดือนแบบต่อเนื่องกันก็ได้ ทั้งนี้ขึ้นอยู่กับเป้าหมายของผู้วิเคราะห์ โดยใช้ สูตรคำนวณดังนี้

$$\text{อัตราเพิ่ม / ลด ของปีที่ต้องการทราบ} = \frac{\text{ข้อมูลของปีที่ต้องการ} - \text{ข้อมูลของปีก่อน}}{\text{ข้อมูลของปีก่อน}} \times 100$$

ข้อสังเกตการวิเคราะห์ตามอัตราร้อยละของแนวโน้ม

(1) การคำนวณหาอัตราร้อยละของแนวโน้ม ไม่จำเป็นต้องคำนวณทุกรายการที่ปรากฏในงบการเงินก็ได้ แต่เราอาจจะเลือกคำนวณเฉพาะรายการที่น่าสนใจและสัมพันธ์กันเท่านั้น เช่น การคำนวณอัตราแนวโน้มของรายได้ ก็อาจจะคำนวณอัตราของค่าใช้จ่ายในการดำเนินงานและกำไรจากการดำเนินงานด้วย เป็นต้น เพื่อเปรียบเทียบดูความสัมพันธ์กัน

(2) อัตราร้อย จะสูงหรือต่ำขึ้นกับตัวเลขที่ใช้เป็นฐานในการคำนวณ ถ้าตัวเลขปีฐาน เป็นจำนวนน้อย อัตราร้อยละของการเปลี่ยนแปลงจะเพิ่มขึ้นมากทั้งๆ ที่จำนวนเงินของรายการนั้นๆ เปลี่ยนแปลงไปในระหว่างรอบระยะเวลาบัญชีเป็นจำนวนเล็กน้อยเท่านั้น

(3) การวิเคราะห์อัตราร้อยละของแนวโน้ม โดยเปลี่ยนตัวเลขที่ใช้เป็นฐานในการคำนวณไปเรื่อยๆ มีผลให้อัตราร้อยละของการเปลี่ยนแปลงของรายการใดรายการหนึ่งจะสูงหรือต่ำเพียงใดนั้นส่วนหนึ่งอยู่กับฐานในการคำนวณที่เปลี่ยนแปลงไปเรื่อยๆ ทำให้ไม่มีความหมายเท่าใดนัก กล่าวคือผู้วิเคราะห์จะไม่สามารถทราบแนวโน้มของการดำเนินธุรกิจที่ แท้จริง

6. งานวิจัยที่เกี่ยวข้อง

พวงเพ็ชร พรหมพงษ์ (2553:บทคัดย่อ) ศึกษาการวิเคราะห์งบการเงินของสหกรณ์การเกษตรในจังหวัดสตูล ผลการศึกษาพบว่า (1) สหกรณ์การเกษตรในจังหวัดสตูลส่วนใหญ่มีโครงสร้างการลงทุนในสินทรัพย์ส่วนใหญ่เป็นเงินให้กู้ยืมสูง สหกรณ์จึงมีรายได้หลักจากดอกเบี้ยรับ การจัดหาเงินทุนมาจากการก่อหนี้จากภายนอกมากกว่าการระดมทุนจากสมาชิก สำหรับการ

หมุนของสินค้าสหกรณ์อยู่ในเกณฑ์ดี เพราะสูงกว่าเกณฑ์มาตรฐานมาก สหกรณ์ลงทุนในสินทรัพย์ ไม่สอดคล้องกับยอดขาย คือสหกรณ์ลงทุนในสินทรัพย์มากเกินไป และใช้สินทรัพย์เพื่อให้เกิด รายได้ยังไม่เต็มประสิทธิภาพ นอกจากนี้ความสามารถในการทำกำไรต่ำกว่าเกณฑ์มาตรฐาน แต่ สมาชิกมีโอกาสได้รับผลตอบแทนเป็นเงินปันผลหรือเฉลี่ยคืนในอัตราที่น่าพอใจ ยกเว้นสหกรณ์ การเกษตรเมืองสตูล จำกัด สมาชิกไม่มีโอกาสได้รับเงินปันผลและเฉลี่ยคืน เนื่องจากสหกรณ์มีผล ขาดทุนสะสม (2) เมื่อเปรียบเทียบความสามารถในการดำเนินงานของสหกรณ์การเกษตรในจังหวัด สตูล พบว่า สหกรณ์การเกษตรทั้ง 3 แห่งขาดสภาพคล่องทางการเงิน โดยมีอัตราส่วนทุนหมุนเวียน และอัตราส่วนทุนหมุนเวียนเร็วต่ำกว่ามาตรฐานมาก สหกรณ์การเกษตรท่าแพ จำกัด มีความสามารถในการใช้สินทรัพย์สภาพคล่องชำระหนี้สินหมุนเวียนได้ดีกว่าสหกรณ์อื่น ในด้าน ความสามารถในการก่อหนี้สิน สหกรณ์การเกษตรละงู จำกัด มีอัตราส่วนหนี้สินต่อทุนสูงกว่า สหกรณ์อื่นแต่ต่ำกว่ามาตรฐาน จึงมีความเสี่ยงทางการเงินสูง ส่วนความสามารถในการใช้สินทรัพย์ พบว่าสหกรณ์การเกษตรท่าแพ จำกัด มีความสามารถในการใช้สินทรัพย์เพื่อก่อให้เกิดรายได้ได้ดี ที่สุด สำหรับความสามารถในการทำกำไร สหกรณ์การเกษตร ท่าแพ จำกัด มีอัตราส่วน ผลตอบแทนต่อสินทรัพย์สูงกว่าสหกรณ์อื่น แต่ต่ำกว่ามาตรฐาน

สายชน เชาว์วัลเล่ณ (2550:บทคัดย่อ) ได้ทำการศึกษาเรื่องวิเคราะห์ผลการดำเนินงาน และฐานะทางการเงินของร้านสหกรณ์กรุงเทพ จำกัด ผลการศึกษาพบว่า (1) สภาพทั่วไปของร้าน สหกรณ์กรุงเทพ จำกัด เป็นสหกรณ์ขนาดใหญ่มาก จัดตั้งขึ้นเมื่อวันที่ 23 มีนาคม 2482 มีสมาชิก แรกตั้ง จำนวน 493 คน ปัจจุบันมีสมาชิก 126,328 คน ร้านสหกรณ์ดำเนินธุรกิจขายสินค้าอุปโภค บริโภคให้แก่สมาชิก มีคณะกรรมการดำเนินการทั้งสิ้น 10 คน ฝ่ายจัดการ จำนวน 193 คน ร้าน สหกรณ์กรุงเทพ จำกัด มีทั้งหมด 4 สาขา ประกอบด้วยสาขาพระปิ่นเกล้า สาขาบางลำพู สาขาเอก มัย และสาขาลาดหญ้า (2) ผลการวิเคราะห์ฐานะทางการเงินและผลการดำเนินงานของร้านสหกรณ์ กรุงเทพ จำกัด ตั้งแต่ปี 2548-2550 พบว่า โครงสร้างเงินทุนของร้านสหกรณ์ ฯมีหนี้สินลดลง เป็น ลำดับ สินทรัพย์ลดลงเนื่องจากลูกหนี้การค้าลดลง ด้านเงินทุน ไม่เปลี่ยนแปลงมากนัก สรุป โดยรวมแล้วสามารถคุ้มครองเจ้าหนี้ได้ สำหรับ ผลการดำเนินงานของร้านสหกรณ์ ในรอบ 3 ปี ปรากฏว่า ปี 2550 ร้านสหกรณ์มีกำไรมากที่สุด ซึ่งเกิดจากความสามารถในการบริหารค่าใช้จ่ายให้อยู่ในเกณฑ์ที่เหมาะสม บางปีสัดส่วนของรายได้กับค่าใช้จ่ายไม่สมดุลกัน ทำให้ร้านสหกรณ์มียอด กำไรสุทธิลดลงเช่นกัน (3) ปัญหาและข้อเสนอแนะ ในการกำหนดราคาสินค้า ทุกสาขาควรกำหนด ในราคาเดียวกัน เพื่อให้เกิดความเป็นธรรมในหมู่สมาชิก สำหรับการสร้างแรงจูงใจในการ

ปฏิบัติงาน ควรพิจารณาถึงความมั่นคงและปลอดภัย ในการทำงาน จะส่งผลให้การข้าราชการ
ทรัพยากรบุคคลในสหกรณ์อยู่กับสหกรณ์ได้ยาวนานขึ้น

พิศวาท ถึงแสง (2553:บทคัดย่อ) ได้ทำการวิจัยการวิเคราะห์ผลการดำเนินงานและ
ฐานะทางการเงินของกองทุนพัฒนาสหกรณ์ กรมส่งเสริมสหกรณ์ ผลการวิจัยพบว่ากองทุนพัฒนา
สหกรณ์ กรมส่งเสริมสหกรณ์ ด้านการเงินมีสภาพคล่องทางการเงินสูง และกองทุนพัฒนาสหกรณ์
มีผลกำไรสุทธิทุกปีซึ่งถือว่าการดำเนินการของกองทุนพัฒนาสหกรณ์มีประสิทธิภาพโดยคณะ
กรรมการบริหาร กพส. เป็นมีความรู้ความสามารถ ส่วนด้านกระบวนการภายในกองทุนพัฒนา
สหกรณ์มีโครงสร้างที่กำหนดอำนาจหน้าที่ไว้อย่างชัดเจน การบริหารงานของกองทุนพัฒนา
สหกรณ์มีระบบการปฏิบัติงานตามโครงสร้างองค์การ มีการกำหนดระเบียบ ประกาศ หลักเกณฑ์ที่
ชัดเจนง่ายต่อการปฏิบัติงาน มีการติดตามและประเมินผลการดำเนินงาน มีการบริหารงานตาม
ยุทธศาสตร์ที่กำหนดและมีการกระจายอำนาจโดยคณะกรรมการบริหาร กพส. มีการแต่งตั้ง
อนุกรรมการพิจารณาเงินกู้ระดับจังหวัด ระดับสำนักของกรมและระดับกรม ทำให้การปล่อย
สินเชื่อสะดวก รวดเร็ว เป็นผลดีต่อสหกรณ์ผู้กู้เป็นการ ลดขั้นตอนและกระจายความรับผิดชอบใน
การบริหารกองทุนพัฒนาสหกรณ์ส่งผลดีต่อการดำเนินงานของกองทุนพัฒนาสหกรณ์ในภาพรวม

เกรียงศักดิ์ กุลชูศักดิ์ (2547:บทคัดย่อ) ได้ทำการศึกษาผลการดำเนินงานของสหกรณ์
การเกษตรเมืองของแก่น จำกัด ผลการศึกษารูปได้ ดังนี้ ในด้านการดำเนินงานสหกรณ์การเกษตร
เมืองขอนแก่น จำกัด ได้นำเอากรอบของหลักการสหกรณ์ 7 ข้อ คือ หลักสมัครใจ, หลัก
ประชาธิปไตย, หลักการมีส่วนร่วมทางเศรษฐกิจ, หลักการปกครองตนเอง, หลักการศึกษา, หลัก
ความร่วมมือระหว่างสหกรณ์ และหลักเอื้ออาทรต่อชุมชน มาเป็นแนวทางในการดำเนินงานเป็น
อย่างดี ด้านฐานะการเงิน ในด้านสินทรัพย์ สหกรณ์มีสินทรัพย์เฉลี่ยระหว่าง ปี 2542 – 2546 เป็น
เงิน 268,147,579.98 บาท ซึ่งสินทรัพย์ส่วนใหญ่จะอยู่ในรูปของลูกหนี้เงินกู้ คิดเป็น 72.34% และมี
จำนวนมากขึ้นทุกปี ในด้านหนี้สินและทุน สหกรณ์มีทุนดำเนินงานส่วนใหญ่เป็นเงินทุนของ
สหกรณ์ เฉลี่ยระหว่างปี 2542 – 2546 เป็นเงิน 173,988,386.49 บาท คิดเป็น 64.49% ของทุน
ดำเนินงานทั้งหมด ทุนส่วนใหญ่จะอยู่ในรูปของทุนเรือนหุ้นคิดเป็น 29.61% สหกรณ์มีทุน
ดำเนินงานจากแหล่งภายนอก คิดเป็นจำนวนหนี้สินเฉลี่ยระหว่างปี 2542 – 2546 เป็นเงิน
96,159,193.43 บาท คิดเป็น 35.60% ของทุนดำเนินงานทั้งหมด ซึ่งส่วนใหญ่จะอยู่ในรูปเจ้าหนี้
เงินกู้ คิดเป็น 20.40%

บทที่ 3

วิธีดำเนินการวิจัย

การศึกษาเรื่องผลการดำเนินงานและฐานะการเงินของสหกรณ์การเกษตรเมืองนนทบุรี จำกัด เป็นการศึกษาเชิงคุณภาพ และเชิงปริมาณ โดยใช้ข้อมูลจากรายงานกิจการของสหกรณ์ ซึ่งเป็นเอกสารที่กรมตรวจบัญชีสหกรณ์ได้ตรวจรับรองแล้ว โดยมีรายละเอียดหัวข้อวิธีดำเนินการวิจัย ดังนี้

1. ประชากรและกลุ่มตัวอย่าง

การวิเคราะห์ผลการดำเนินงานและฐานะทางการเงินของสหกรณ์การเกษตรเมืองนนทบุรี จำกัด เป็นการศึกษาเชิงคุณภาพ และเชิงปริมาณ โดยใช้ข้อมูลพื้นฐานของสหกรณ์ ข้อมูลที่ใช้เป็นข้อมูลทุติยภูมิ รวมทั้งข้อมูลจากหน่วยงานที่เกี่ยวข้อง

2. เครื่องมือที่ใช้ในการวิจัย

การวิเคราะห์งบการเงินโดยใช้ CAMELS Analysis เป็นเครื่องมือในการประเมินฐานะทางการเงินและวัดประสิทธิภาพในการดำเนินงานของสหกรณ์การเกษตรเมืองนนทบุรี จำกัด ใช้ข้อมูลทางการเงินย้อนหลัง 5 ปี ตั้งแต่ปี 2550 – 2554

3. การเก็บรวบรวมข้อมูล

ข้อมูลที่ใช้ในการศึกษาครั้งนี้ใช้ข้อมูลทุติยภูมิ (Secondary Data) เป็นข้อมูลในการศึกษา ซึ่งรวบรวมจากหนังสือ ตำรา งานวิจัย รายงานกิจการประจำปีของสหกรณ์การเกษตรเมืองนนทบุรี จำกัด รายงานการศึกษาค้นคว้าอิสระ บทความ วารสาร เอกสารต่าง ๆ ที่เกี่ยวข้องกับการดำเนินงานของสหกรณ์การเกษตรเมืองนนทบุรี จำกัด และข้อมูลจาก

หน่วยงานที่เกี่ยวข้อง อาทิ กรมส่งเสริมสหกรณ์ กรมตรวจบัญชีสหกรณ์ และฝ่ายจัดการของ สหกรณ์การเกษตรเมืองนนทบุรี จำกัด

4. การวิเคราะห์ข้อมูล

ตอนที่ 1 การวิเคราะห์สภาพทั่วไป

ตอนที่ 2 การวิเคราะห์ผลการดำเนินงานและฐานะทางการเงิน ของสหกรณ์ การเกษตรเมืองนนทบุรี จำกัด

เครื่องมือสำคัญที่ใช้ในการวิเคราะห์งบการเงินประกอบด้วย

1. การวิเคราะห์แนวโน้ม (Trend analysis) เป็นการคำนวณในแนวนอน เพื่อให้เห็นการเติบโตของรายการทางการเงินที่สนใจว่ามีการเปลี่ยนแปลงไปแนวโน้มเป็นอย่างไร ซึ่งแนวโน้มหรือการเปลี่ยนแปลงนั้น สามารถกำหนดทิศทางได้ 3 ทิศทาง คือ แนวโน้มเพิ่มขึ้น แนวโน้มลดลง แนวโน้มคงที่ แนวโน้มในทางที่ดี คือ แนวโน้มของรายได้ควรจะเพิ่มขึ้น แต่ แนวโน้มของค่าใช้จ่ายควรจะลดลง ยกเว้นค่าใช้จ่ายในการวิจัยและพัฒนาที่ควรจะเพิ่มขึ้น และ แนวโน้มของสินทรัพย์ก็ควรจะ เพิ่มขึ้นเพราะจะบ่งบอกถึงความเจริญก้าวหน้าของกิจการ ส่วน แนวโน้มของหนี้สินจะเพิ่มขึ้นหรือลดลงนั้น จะขึ้นอยู่กับวงจรธุรกิจ วงจรเศรษฐกิจ และวงจรผลิตภัณฑ์สำหรับส่วนของผู้ถือหุ้น ซึ่งประกอบด้วย ทุนกับกำไรสะสมนั้น ในส่วนของทุนควรจะมีแนวโน้มคงที่ หรือเพิ่มขึ้นเล็กน้อย สาเหตุเพื่อก่อให้เกิดผลประโยชน์สูงสุดต่อผู้ถือหุ้น ส่วนกำไรสะสมควรมีแนวโน้มเพิ่มขึ้น

2. การวิเคราะห์อัตราส่วนทางการเงิน (Financial statement analysis) เป็นตัวเลขที่แสดงถึงความสัมพันธ์ระหว่างรายการที่สำคัญๆ ในงบการเงิน และเป็นเครื่องมือในการประเมินสถานะของกิจการได้อย่างถูกต้อง ชัดเจน และสามารถนำไปใช้พิจารณาในเชิงเปรียบเทียบกับอัตราส่วนทางการเงินของสหกรณ์เดียวกัน ในช่วงเวลาที่ต่างกัน หรืออาจพิจารณาเปรียบเทียบกับอัตราส่วนทางการเงินของสหกรณ์อื่น ในช่วงเวลาเดียวกัน

การวิเคราะห์อัตราส่วนทางการเงิน โดยใช้เทคนิค การวิเคราะห์งบการเงินแบบ CAMELS Analysis ในมุมมอง 6 มิติ เป็นเครื่องมือในการประเมินฐานะทางการเงินและวัดประสิทธิภาพในการดำเนินงานของสหกรณ์การเกษตรเมืองนนทบุรี จำกัด ใช้ข้อมูลทางการเงินย้อนหลัง 5 ปี ตั้งแต่ปี 2550 - 2554 ซึ่งเป็นการวิเคราะห์จากรายการทางการเงินต่างๆใน

งบดุลและงบกำไรขาดทุนเพื่อให้ทราบความสัมพันธ์ของรายการต่างๆและเกิดความเข้าใจเกี่ยวกับสถานการณ์ทางการเงิน และผลการดำเนินงานธุรกิจดังกล่าว ซึ่งเป็นการวิเคราะห์ดูความสัมพันธ์ของข้อมูล 2 ชุด โดยให้ตัวหนึ่งเป็นตัวตั้ง อีกตัวหนึ่งเป็นตัวหาร เรียกว่า อัตราส่วน อัตราส่วนที่ได้ต้องนำไปเปรียบเทียบกับอัตราส่วนที่กำหนดให้เป็นมาตรฐานคือ ข้อมูลและอัตราส่วนสำคัญของสหกรณ์และกลุ่มเกษตรกรเฉลี่ย (Average of Financial Data and Ratio of Cooperative and Farmer Groups : Peer Group) ใช้เปรียบเทียบตำแหน่งหรือผลการดำเนินงานภายในกลุ่ม (ขนาด ประเภท เวลา และสถานการณ์เดียวกัน)

นำผลการวิเคราะห์อัตราส่วนทางการเงินย้อนหลัง 5 ปี ปี 2550 – 2554 มาหาค่าเฉลี่ย และเปรียบเทียบกับอัตราส่วนมาตรฐานสหกรณ์การเกษตรขนาดใหญ่ (Peer Group) ย้อนหลัง 5 ปี ตั้งแต่ปี 2550 – 2554 มาหาค่าเฉลี่ยเช่นกัน ในการเทียบเคียงมีจุดมุ่งหมายในการวิเคราะห์รายการต่างๆ เพื่อทราบจุดอ่อน จุดแข็ง ติดตามและวิเคราะห์ถึงทิศทางการเปลี่ยนแปลงของสหกรณ์ว่าควรปรับปรุงการดำเนินงาน หรือมีปัญหาอย่างไร ทั้งนี้เพื่อให้ข้อเสนอแนะหรือข้อสังเกตกับผู้บริหารงานสหกรณ์ต่อไป

ตอนที่ 3 การวิเคราะห์ปัญหาและข้อเสนอแนะในการดำเนินงานของสหกรณ์การเกษตรเมืองนนทบุรี จำกัด โดยการสัมภาษณ์อย่างไม่เป็นทางการกับฝ่ายจัดการของสหกรณ์ ผู้สอบบัญชี เจ้าหน้าที่ส่งเสริมสหกรณ์ และเอกสารทางวิชาการที่เกี่ยวข้อง



บทที่ 4

ผลการวิเคราะห์ข้อมูล

การวิเคราะห์ผลการดำเนินงานและฐานะทางการเงินของสหกรณ์การเกษตรเมืองนนทบุรี จำกัด โดยนำข้อมูลจากงบการเงินมาทำการวิเคราะห์ แล้ว เปรียบเทียบอัตราส่วนของสหกรณ์การเกษตรเมืองนนทบุรี จำกัด กับกรมตรวจบัญชีสหกรณ์ จากการดำเนินงาน 5 ปีที่ผ่านมาพอสรุปได้ดังนี้

ตอนที่1 วิเคราะห์สภาพทั่วไป

ตอนที่2 การวิเคราะห์ผลการดำเนินงานและฐานะทางการเงินของสหกรณ์การเกษตร

เมืองนนทบุรี จำกัด

ตอนที่3 ปัญหาและข้อเสนอแนะ

ตอนที่1 วิเคราะห์สภาพทั่วไป

สหกรณ์การเกษตรเมืองนนทบุรี จำกัด ตั้งอยู่ที่ 104/33 หมู่ 2 ต.บางกระสอบ อ.เมือง จ.นนทบุรี รอบปีบัญชี 30 มิถุนายนของทุกปี ได้รับจดทะเบียนเป็นสหกรณ์ประเภทสหกรณ์การเกษตร ตามพระราชบัญญัติสหกรณ์ เมื่อวันที่ 12 กันยายน 2520 มีสมาชิกแรกตั้ง จำนวน 184 คน แบ่งเป็นกลุ่มสมาชิก จำนวน 6 กลุ่ม มีทุนดำเนินงานจากทุนเรือนหุ้น 9,200 บาท และกู้เงินจากภายนอกครั้งแรก 368,000 บาท ผลการดำเนินงานในปีแรกมีกำไรสุทธิ 7,948.34 บาท ปัจจุบันผลการดำเนินงานมีสินทรัพย์ 40,499,346.35 บาท หนี้สิน 17,540,923.95 บาท มีกำไรสุทธิ 936,764.09 บาท มีสมาชิก จำนวน 687 คน (11 กลุ่ม) มีคณะกรรมการดำเนินการ จำนวน 12 คน ได้รับ การเลือกตั้งจากที่ประชุมใหญ่สามัญประจำปี คณะกรรมการมีการแต่งตั้งประธานกรรมการ 1 คน รองประธานกรรมการ 1 คน เลขานุการ 1 คน ทรัพย์สิน 1 คน กรรมการ 8 คน และผู้ตรวจสอบกิจการ 1 คน สำหรับฝ่ายจัดการ มีจำนวน 5 คน มีการแบ่งสายการบังคับบัญชาของเจ้าหน้าที่อย่างชัดเจน สหกรณ์การเกษตรเมืองนนทบุรี จำกัด ดำเนินธุรกิจหลัก 3 ประเภท คือ

- การรับฝากเงินจากสมาชิก
- การให้เงินกู้แก่สมาชิก
- การจัดหาสินค้ามาจำหน่าย จำหน่ายปุ๋ย ข้าวสาร และสินค้าทั่วไป

ผลการดำเนินธุรกิจของสหกรณ์ ปี 2550 – 2554 มีรายละเอียด ดังนี้

ตารางที่ 4.1 ปริมาณธุรกิจสหกรณ์การเกษตรเมืองนนทบุรี จำกัด ปี 2550 - 2554

ปีบัญชี	จำนวนสมาชิก (คน)	ธุรกิจรับฝากเงิน (บาท)	ธุรกิจให้เงินกู้ (บาท)	ธุรกิจจัดหาสินค้ามาจำหน่าย (บาท)
30 มิถุนายน 2550	711	4,023,563.11	7,000,000.00	1,536,483.30
30 มิถุนายน 2551	706	8,757,400.58	5,390,800.00	2,090,987.50
30 มิถุนายน 2552	689	7,145,773.96	6,073,500.00	2,669,836.06
30 มิถุนายน 2553	690	7,925,641.08	8,482,878.00	2,853,342.00
30 มิถุนายน 2554	687	6,841,313.30	6,219,500.00	2,632,214.00

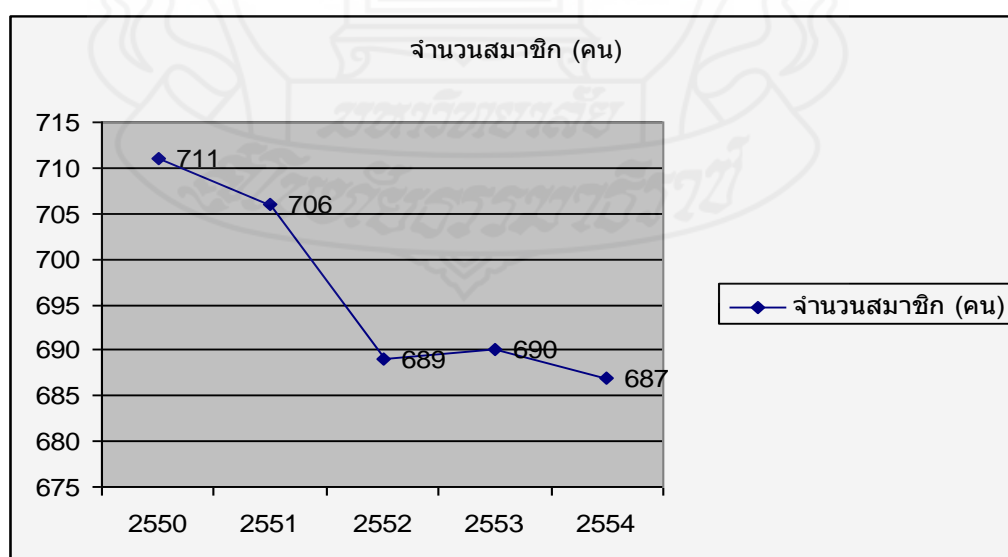

ภาพที่ 4.1 จำนวนสมาชิกสหกรณ์การเกษตรเมืองนนทบุรี จำกัด ปี 2550- 2554

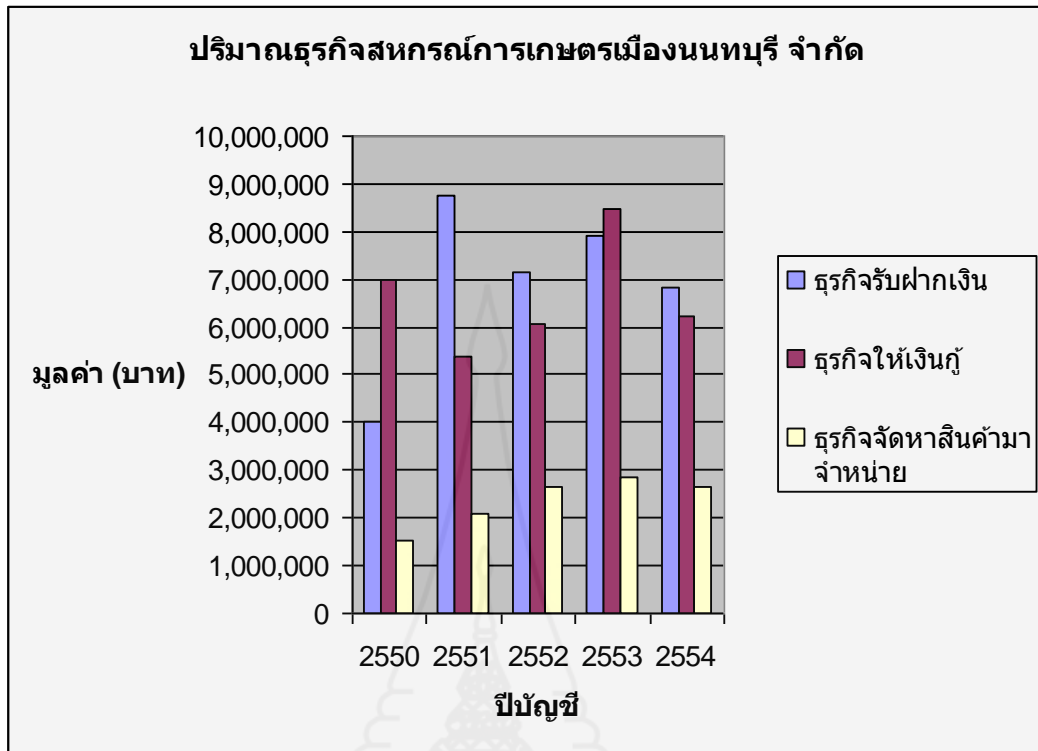

ภาพที่ 4.2 ปริมาณธุรกิจสหกรณ์การเกษตรเมืองนนทบุรี จำกัด ปี 2550 – 2554

จากตารางที่ 4.1 ในปี 2554 สหกรณ์มีสมาชิก ณ วันสิ้นปี 687 คน ลดลงจากปี 2553 จำนวน 3 คน มีมูลค่าธุรกิจรวมทั้งสิ้น จำนวน 15,693,027.30 บาท ประกอบด้วย ธุรกิจการรับฝากเงิน ร้อยละ 43.60 ธุรกิจจัดหาสินค้ามาจำหน่าย ร้อยละ 16.77 และธุรกิจสินเชื่อ ร้อยละ 39.63 ผลการดำเนินงานมีกำไรสุทธิ เพิ่มขึ้นจากปี 2553 จำนวน 408,660.80 บาท หรือเพิ่มขึ้นร้อยละ 77.38 เนื่องจากมีอัตราต้นทุนสินค้าที่ขายและค่าใช้จ่ายเฉพาะธุรกิจลดลง

ตอนที่ 2 การวิเคราะห์ผลการดำเนินงานและฐานะทางการเงินของสหกรณ์การเกษตรเมืองนนทบุรี จำกัด

2.1 ผลการวิเคราะห์การดำเนินงานของสหกรณ์ เป็นการวิเคราะห์จากงบกำไรขาดทุน งบดุล ตามแนวนอนแบบปีฐานเคลื่อนที่ โดยใช้สูตรคำนวณ คือ

$$\text{อัตราเพิ่ม / ลด ของปีที่ต้องการทราบ} = \frac{\text{ข้อมูลของปีที่ต้องการ} - \text{ข้อมูลของปีก่อน}}{\text{ข้อมูลของปีก่อน}} \times 100$$

ผลการดำเนินงานของสหกรณ์การเกษตรเมืองนนทบุรี จำกัด ปี 2550 – 2554 สรุปได้ดังตารางที่ 4.2 ดังนี้

ตารางที่ 4.2 ผลการดำเนินงานของสหกรณ์การเกษตรเมืองนนทบุรี จำกัด ปี 2550 – 2554

รายการจาก งบการเงิน	ปี 2550	ปี 2551	ปี 2552	ปี 2553	ปี 2554
สินทรัพย์	36,649,111.62	40,123,602.54	40,820,645.11	41,052,465.79	40,499,436.35
หนี้สิน	14,994,373.90	18,405,783.14	19,096,358.81	18,747,775.84	17,540,923.95
ทุน	21,654,737.72	21,717,819.40	21,724,286.30	22,304,689.95	22,958,422.40
รายได้	3,677,072.19	4,252,370.24	4,825,629.85	5,002,854.33	4,822,032.90
ค่าใช้จ่าย	3,220,795.85	3,806,765.44	4,664,139.11	4,474,751.04	3,885,268.81
กำไรสุทธิ	456,276.34	445,604.80	161,490.74	528,103.29	936,764.09

ตารางที่ 4.3 ผลวิเคราะห์ห้กับกำไรขาดทุน งบดุล ตามแนวโน้มแบบปีฐานเคลื่อนที่

รายการ จากงบ การเงิน	เพิ่มขึ้น (ลดลง)							
	ปี 2551/2550		ปี 2552/2551		ปี 2553/2552		ปี 2554/2553	
	จำนวน	%	จำนวน	%	จำนวน	%	จำนวน	%
สินทรัพย์	3,474,490.92	9.48	697,042.57	1.74	231,820.68	0.57	-553,029.44	-1.35
หนี้สิน	3,411,409.24	22.75	690,575.67	3.75	-348,582.97	-1.83	-1,206,851.89	-6.44
ทุน	63,081.68	0.29	6,466.90	0.03	580,403.65	2.67	653,732.45	2.93
รายได้	575,298.05	15.65	573,259.61	13.48	177,224.48	3.67	-180,821.43	-3.61
ค่าใช้จ่าย	585,969.59	18.19	857,373.67	22.52	-189,388.07	-4.06	-589,482.23	-13.17
กำไร สุทธิ	-10,671.54	-2.34	-284,114.06	-63.76	366,612.55	227	408,660.80	77.38

จากตารางที่ 4.3 เป็นการวิเคราะห์แนวโน้มแบบปีฐานเคลื่อนที่ของสหกรณ์การเกษตรเมืองนนทบุรี จำกัด โดยผลการวิเคราะห์มีดังนี้

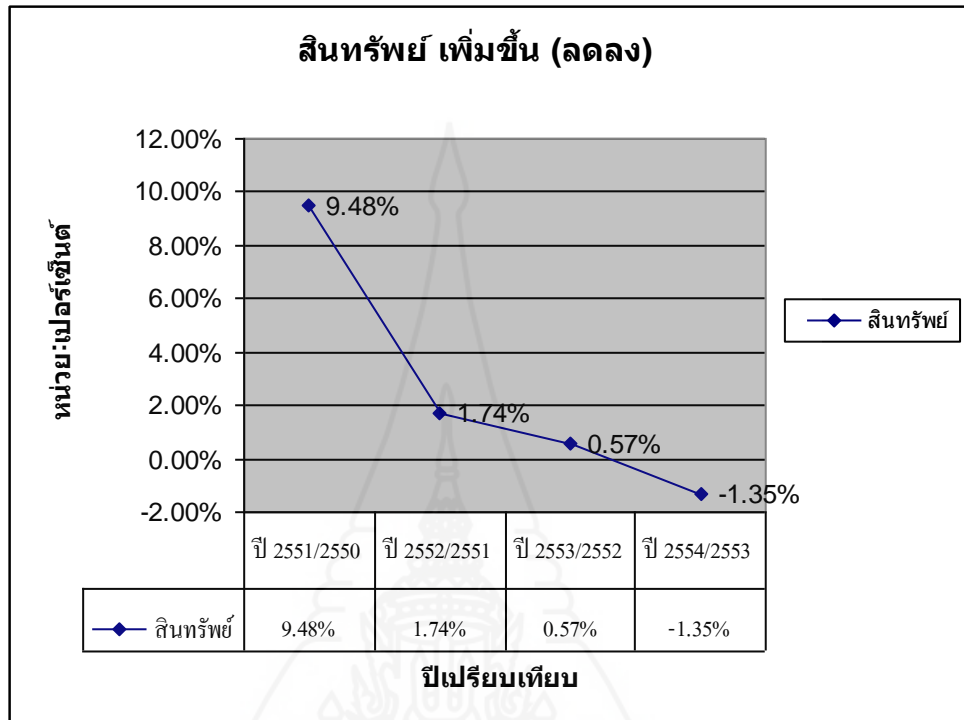

ภาพที่ 4.3 แนวโน้มของสินทรัพย์

1. สินทรัพย์ จากตารางจะเห็นได้ว่าสินทรัพย์เพิ่มขึ้นทุกปี ปี 2551 ร้อยละ 9.48 ปี 2552 ร้อยละ 1.74 ปี 2553 เพิ่มขึ้น ร้อยละ 0.57 และปี 2554 จำนวนสินทรัพย์ลดลงจากปี 2553 ร้อยละ

-1.35

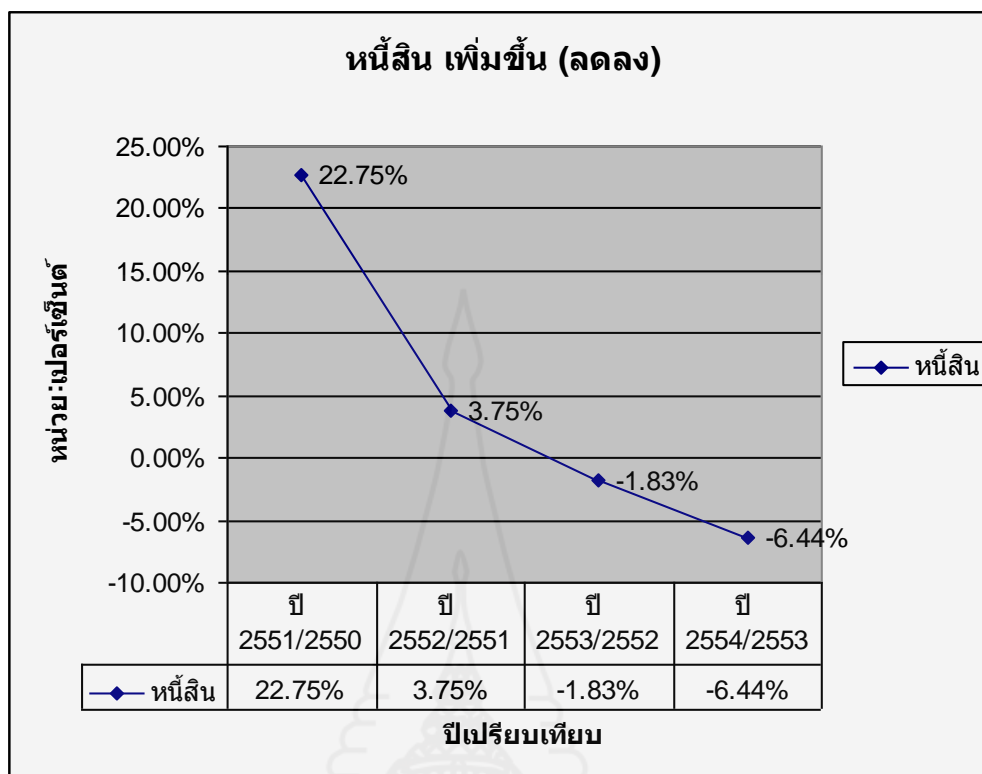

ภาพที่ 4.4 แนวโน้มของหนี้สิน

2. หนี้สิน จากตารางหนี้สินของสหกรณ์แนวโน้มลดลงในปี 2553 ลดลงจากปี 2552 ร้อยละ -1.83 และในปี 2554 ก็ลดลงจากปี 2553 ร้อยละ -6.44 แสดงว่า หนี้สินของสหกรณ์มีแนวโน้มลดลง

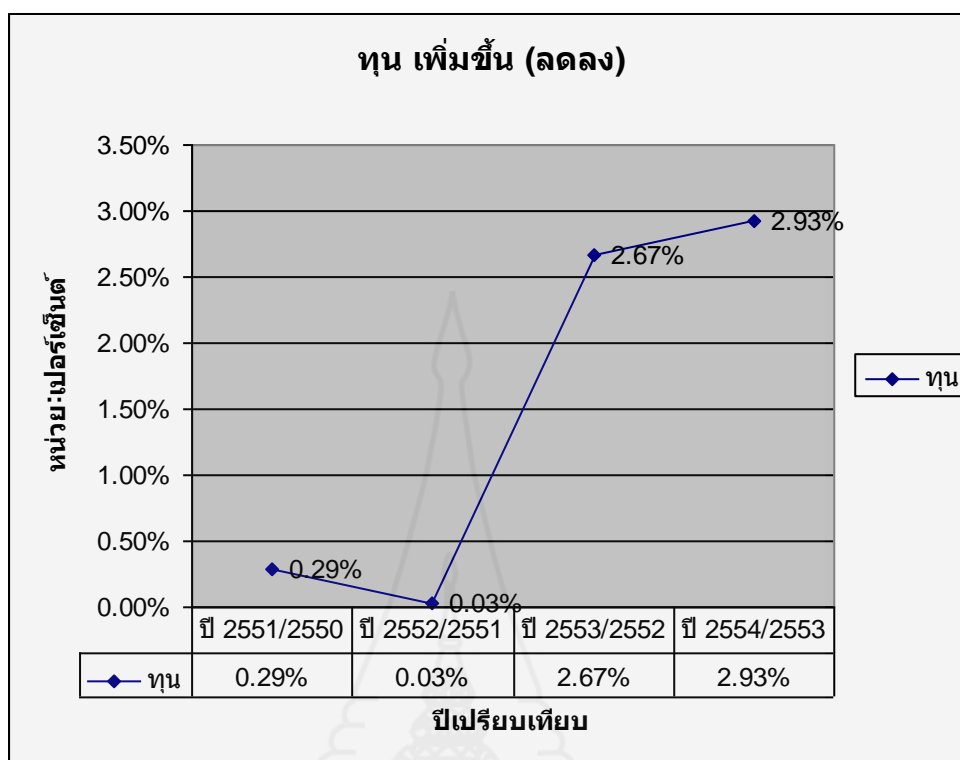

ภาพที่ 4.5 แนวโน้มของทุน

3. ทุน จากตารางด้านเงินทุนของสหกรณ์ มีแนวโน้มเพิ่มขึ้นทุกปี ปี 2551 เพิ่มขึ้น ร้อยละ 0.29 ปี 2552 ร้อยละ 0.03 ปี 2553 เพิ่มขึ้นร้อยละ 2.67 ปี 2554 เพิ่มขึ้นร้อยละ 2.93 สหกรณ์มีแนวโน้มของทุนเพิ่มขึ้น

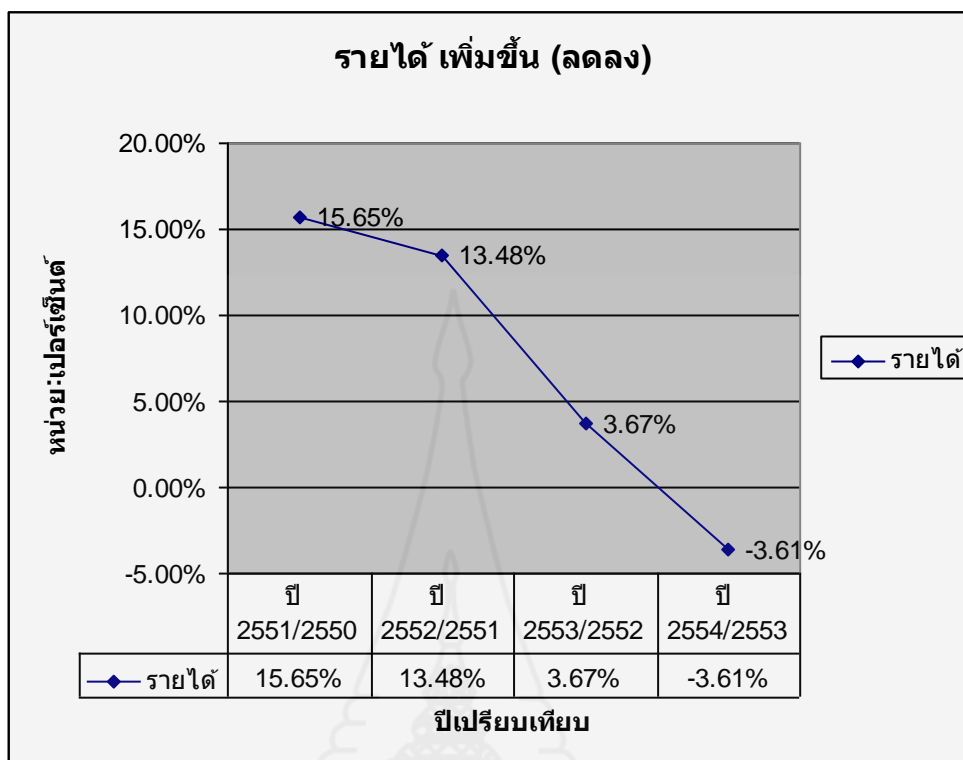

ภาพที่ 4.6 แนวโน้มของรายได้

4. รายได้ จากตารางรายได้ของสหกรณ์ ปี 2553 มีรายได้สูงสุด จำนวน 5,002,854.33 ล้านบาท รายได้ในปี 2550 ต่ำสุด 3,677,072.19 ล้านบาท ปี 2554 รายได้ลดลง ร้อยละ - 3.61 มีแนวโน้มของรายได้ลดลงเป็นลำดับ

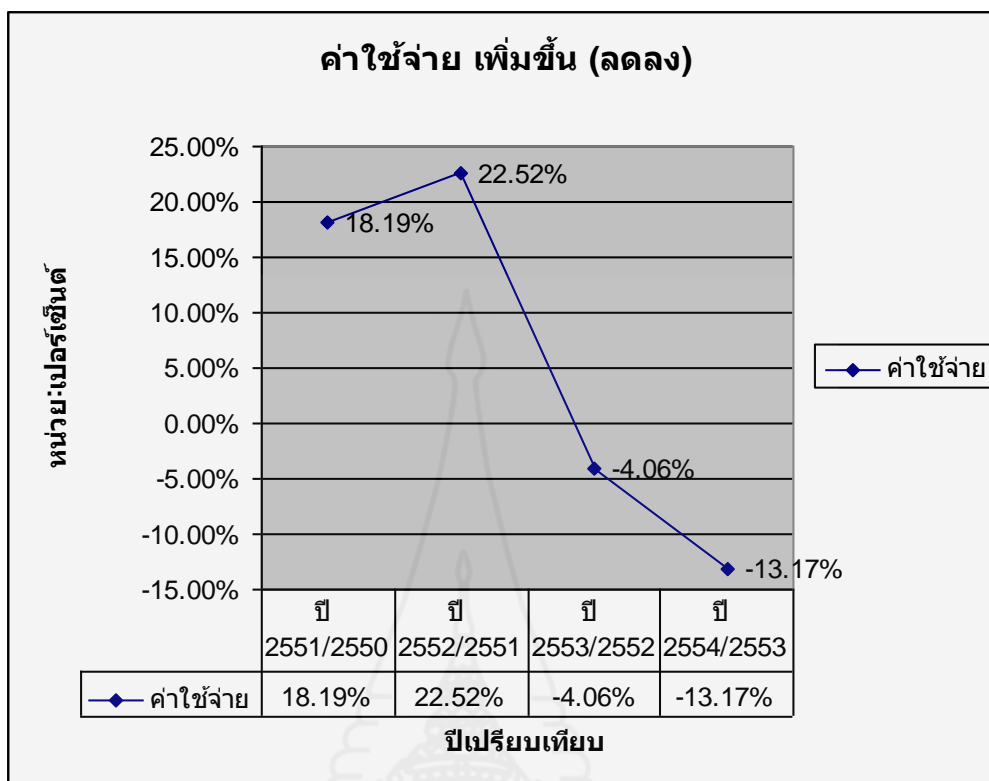

ภาพที่ 4.7 แนวโน้มของค่าใช้จ่าย

5. ค่าใช้จ่าย จากตารางค่าใช้จ่ายในปี 2551 เพิ่มขึ้นร้อยละ 18.19 ในปี 2552 เพิ่มขึ้นจากปี 2551 ร้อยละ 22.52 ในปี 2553 สหกรณ์มีค่าใช้จ่าย ลดลงจากปี 2552 ร้อยละ -4.06 และค่าใช้จ่าย ในปี 2554 ลดลงจากปี 2553 ร้อยละ -13.17 ซึ่งค่าใช้จ่ายของสหกรณ์ยังไม่มี ความคงที่

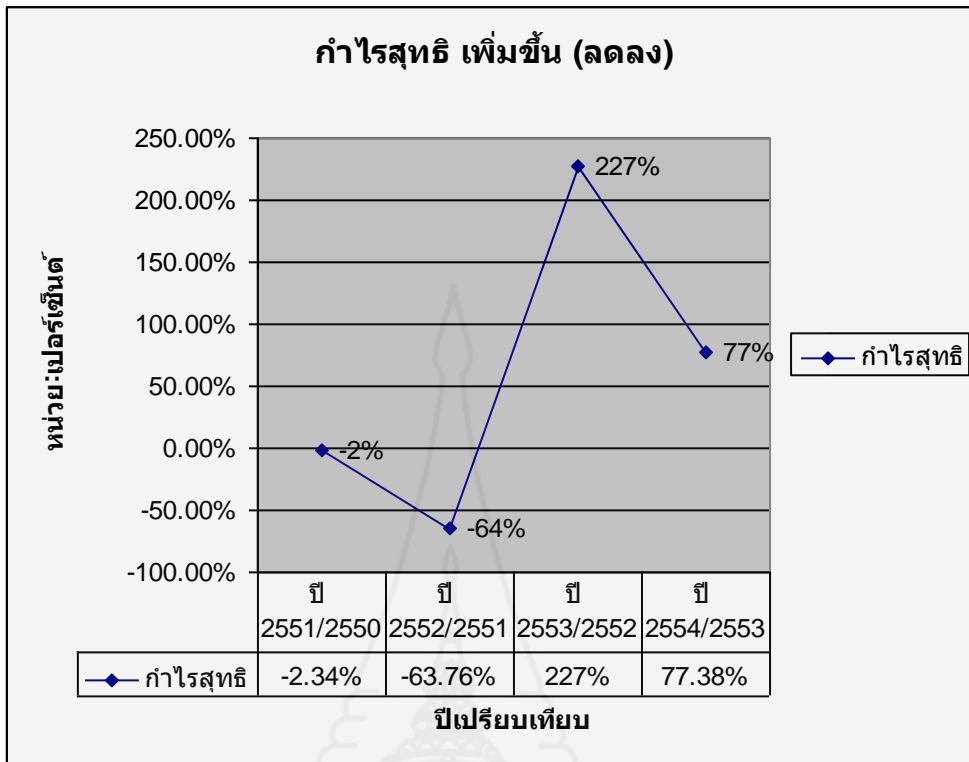

ภาพที่ 4.8 แนวโน้มของกำไรสุทธิ

6. กำไรสุทธิ จากตารางกำไรสุทธิของสหกรณ์ ในปี 2554 สูงกว่าทุกปี ปี 2551 กำไรลดลง ร้อยละ -2.34 ปี 2552 ลดลง ร้อยละ -63.76 ปี 2553 เพิ่มขึ้น ร้อยละ 227.02 ปี 2554 เพิ่มขึ้น ร้อยละ 77.38 แม้กำไรสุทธิจะเพิ่มขึ้นในอัตราน้อยกว่าปี 2553 แต่จำนวนเงินเพิ่มขึ้นสูงกว่าปี 2553 กำไรที่เพิ่มขึ้นเกิดจากค่าใช้จ่ายที่ลดลง

2.2 ผลการวิเคราะห์ฐานะทางการเงิน ใช้เทคนิค การวิเคราะห์แบบ CAMELS

Analysis Ratio จาก งบดุล และงบกำไรขาดทุน ของสหกรณ์ ย้อนหลัง 5 ปี ในปีบัญชี 2550 – 2554 แล้วนำผลการวิเคราะห์อัตราส่วนทางการเงินที่ได้ มาหาอัตราส่วนทางการเงินเฉลี่ย 5 ปี เพื่อเปรียบเทียบกับอัตราส่วนทางการเงินมาตรฐานสหกรณ์การเกษตรขนาดใหญ่มากเฉลี่ย 5 ปี แสดงตามตารางที่ 4.4 ดังนี้

ตารางที่ 4.4 การวิเคราะห์อัตราส่วนทางการเงิน (CAMELS Analysis Ratio)

ใน	อัตราส่วน	ปี	ปี	ปี	ปี	ปี	อัตราส่วนทาง	อัตราส่วนทาง
		2554	2553	2552	2551	2550	การเงินสหกรณ์	การเงินมาตรฐาน
มุมมอง	ทางการเงิน	(1)	(2)	(3)	(4)	(5)	การเกษตรเมือง	สหกรณ์การเกษตร
แต่ละมิติ							นนทบุรี จำกัด	ขนาดใหญ่มาก
							เฉลี่ย 5 ปี	เฉลี่ย 5 ปี (ปี
							$\frac{(1)+(2)+(3)+(4)+(5)}{5}$	2550-2554)
							5	
มิติที่ 1	1.1	0.76	0.84	0.88	0.85	0.69	0.80	1.88
ความ	อัตราส่วน							
เพียงพอ	หนี้สินต่อ							
ของ	ทุน (เท่า)							
เงินทุน	1.2	0.08	0.08	0.08	0.08	0.09	0.08	0.07
ต่อความ	อัตราส่วน							
เสี่ยง	ทุนสำรอง							
(ต่อสินทรัพย์							
C:Capital	(เท่า)							
strength)	1.3 อัตรา	2.93	2.67	0.03	0.29	0.11	1.20	10.29
	การเติบโต							
	ทุนของ							
	สหกรณ์ (%)							

ตารางที่ 4.4 (ต่อ)

ใน	มุมมอง แต่ละมิติ	ปี					อัตราส่วนทาง	อัตราส่วนทาง
		ปี	ปี	ปี	ปี	ปี	การเงินสหกรณ์ การเกษตรเมือง นนทบุรี จำกัด เฉลี่ย 5 ปี	การเงินมาตรฐาน สหกรณ์การเกษตร ขนาดใหญ่ เฉลี่ย 5 ปี (ปี 2550-2554)
	อัตราส่วน ทางการเงิน	(1)	(2)	(3)	(4)	(5)	$\frac{(1)+(2)+(3)+(4)+(5)}{5}$	
1.4	อัตรา การเติบโต ของหนี้(%)	-6.43	-1.83	3.75	22.75	-4.84	2.68	11.05
1.5	อัตรา ผลตอบแทน ต่อส่วนของ ทุน(%)	4.13	2.40	0.74	2.05	2.10	2.28	7.81
มิติที่ 2	2.1 อัตรา หนี้ค้างชำระ คุณภาพ สินทรัพย์ (A:Asset quality)	67.25	39.75	51.61	52.27	52.69	52.71	35.22
	2.2 อัตรา หมุนของ สินทรัพย์ (รอบ)	0.10	0.11	0.10	0.09	0.08	0.09	0.91
	2.3 อัตรา ผลตอบแทน ต่อสินทรัพย์ (%)	2.29	1.29	0.40	1.16	1.23	1.27	2.71
	2.4 อัตราการ เติบโตของ สินทรัพย์ (%)	-1.34	0.57	1.74	9.42	-1.92	1.69	10.76

ตารางที่ 4.4 (ต่อ)

ใน	อัตราส่วน	ปี	ปี	ปี	ปี	ปี	อัตราส่วนทาง	อัตราส่วนทาง
		2554	2553	2552	2551	2550	การเงินสหกรณ์	การเงินมาตรฐาน
มุมมอง	อัตราการ						การเกษตรเมือง	สหกรณ์การเกษตร
แต่ละมิติ	ทางการเงิน	(1)	(2)	(3)	(4)	(5)	นนทบุรี จำกัด	ขนาดใหญ่มาก
							เฉลี่ย 5 ปี	เฉลี่ย 5 ปี (ปี
							(1)+(2)+(3)+(4)+(5)	2550-2554)
							5	
มิติที่ 3	3.1 อัตรา	-	21.23	-2.16	29.29	-4.76	5.01	14.90
	การเติบโต	18.52						
	ของธุรกิจ							
	จัดการ (%)							
	(M:							
	Manageme							
	nt							
	Ability)							
มิติที่ 4	4.1 อัตรา	1,364	765	234	631	642	727.24	563.94
	กำไรต่อ							
	สมาชิก(บาท)							
	กำไร							
	4.2 อัตรา	23,28	24,49	23,00	24,29	30,99	25,213.85	10,522.11
	เงินออมต่อ	4	3	3	0	9		
	สมาชิก(บาท)							
	4.3 อัตรา						26,389.99	14,194.93
	หนี้สินต่อ	29,60	26,65	25,66	25,17	24,85		
	สมาชิก(บาท)	4	4	3	5	3		
	4.4 อัตรา						77.03	54.76
	ค่าใช้จ่าย							
	ดำเนินงาน	65.77	75.31	91.16	78.54	74.41		
	ต่อกำไรก่อน							
	หักค่าใช้จ่าย							
	ดำเนินงาน							
	(%)							

ตารางที่ 4.4 (ต่อ)

ใน	อัตราส่วน	ปี	ปี	ปี	ปี	ปี	อัตราส่วนทาง	อัตราส่วนทาง
							การเงินสหกรณ์	การเงินมาตรฐาน
มุมมอง	อัตราการ	2554	2553	2552	2551	2550	การเกษตรเมือง	สหกรณ์การเกษตร
แต่ละมิติ	ทางการเงิน	(1)	(2)	(3)	(4)	(5)	นนทบุรี จำกัด	ขนาดใหญ่มาก
							เฉลี่ย 5 ปี	เฉลี่ย 5 ปี (ปี
							$\frac{(1)+(2)+(3)+(4)+(5)}{5}$	2550-2554)
4.5	อัตราการ	1.54	0.47	1.34	1.42	0.88	1.13	7.66
	เติบโต ของ							
	ทุนสำรอง							
	(%)							
4.6	อัตรา	0.62	-7.51	-2.13	-3.22	-8.94	-4.23	7.97
	การเติบโต							
	ของทุน							
	สะสมอื่น							
	(%)							
4.7	อัตราการ	77.38	227.0	-	-2.34	169.6	81.59	17.42
	เติบโตของ		2	63.76		9		
	กำไร(%)							
4.8	อัตรา	22.33			12.35		13.15	2.99
	กำไรสุทธิ		12.08	3.93		15.08		
	(%)							
มิติที่ 5	5.1	1.58	1.48	1.53	1.56	1.64	1.55	1.16
	อัตราส่วนทุน							
สภาพ	หมุนเวียน							
คล่อง	(เท่า)							
(L:	5.2							
Liquidity	หมุนของ	33.97	35.62	22.06	17.71	14.36	24.74	13.18
)	สินค้า							
	(ครั้ง)							

ตารางที่ 4.4 (ต่อ)

ใน มุมมอง แต่ละมิติ	อัตราส่วน ทางการเงิน	ปี	ปี	ปี	ปี	ปี	อัตราส่วนทาง การเงินสหกรณ์ การเกษตรเมือง นนทบุรี จำกัด เฉลี่ย 5 ปี	อัตราส่วนทาง การเงินมาตรฐาน สหกรณ์การเกษตร ขนาดใหญ่ เฉลี่ย 5 ปี (ปี
		(1)	(2)	(3)	(4)	(5)	$\frac{(1)+(2)+(3)+(4)+(5)}{5}$	2550-2554)
5.3 อายุ เฉลี่ยสินค้า (วัน)		10.74	10.25	16.55	20.61	25.41	16.71	34.92
5.4 อัตรา ลูกหนี้ระยะ สั้นที่ชำระ ได้ตาม กำหนด (%)		32.74	27.17	33.74	31.69	47.30	34.52	64.78

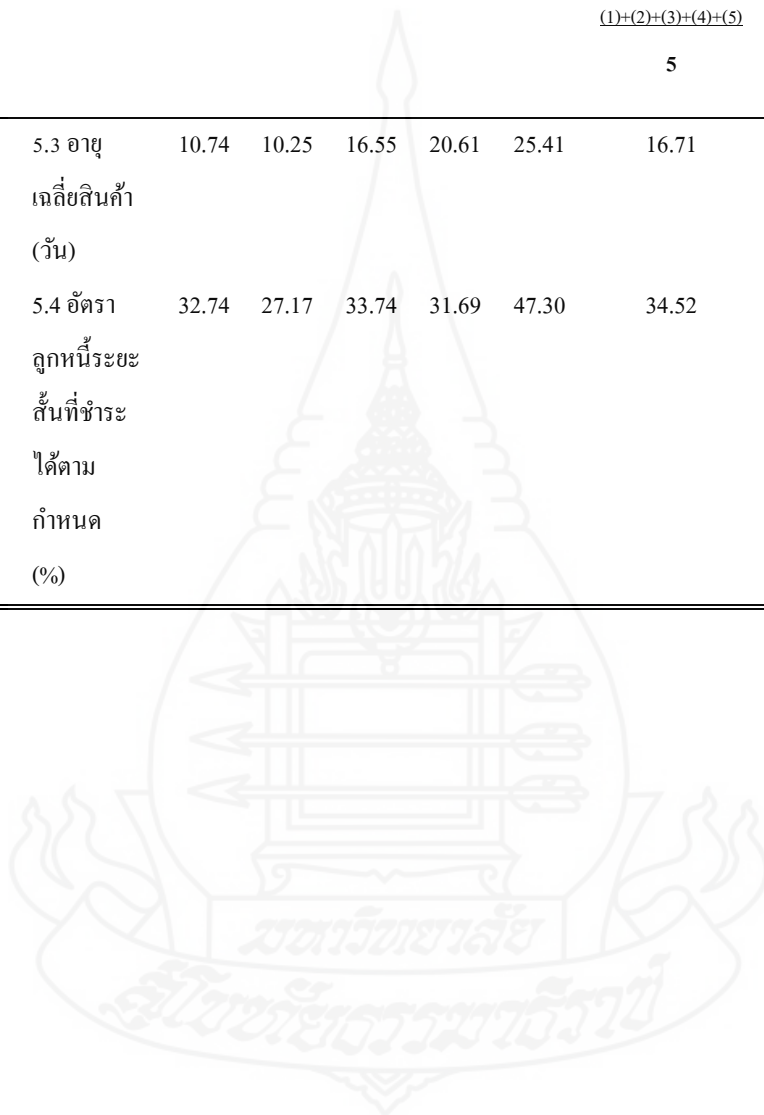

จากตารางที่ 4.4 การวิเคราะห์อัตราส่วนทางการเงิน (CAMELS Analysis Ratio)

มุมมอง 6 มิติ มีผลการวิเคราะห์ ดังนี้

มิติที่ 1 ความเพียงพอของเงินทุนต่อความเสี่ยง

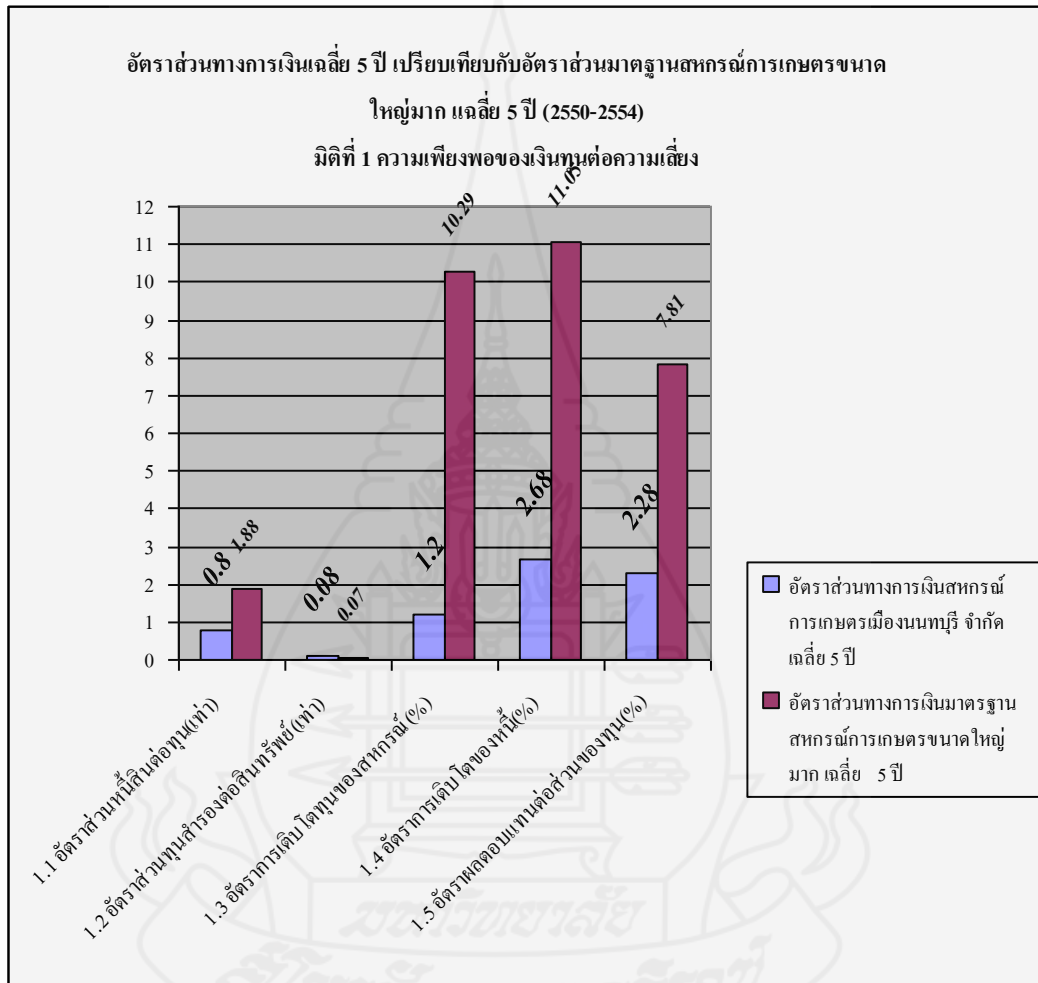

ภาพที่ 4.9 มิติที่ 1 ความเพียงพอของเงินทุนต่อความเสี่ยง

มิตินี้ 1

1.1 อัตราส่วนหนี้สินต่อทุน

อัตราส่วนหนี้สินต่อทุน ของสหกรณ์การเกษตรเมืองนนทบุรี จำกัด สหกรณ์มี อัตราส่วนหนี้สินต่อทุน ปี 2554 คิดเป็น 0.76 เท่า ปี 2553 คิดเป็น 0.84 เท่า ปี 2552 คิดเป็น 0.88 เท่า ปี 2551 คิดเป็น 0.85 เท่า ปี 2550 คิดเป็น 0.69 เท่า เฉลี่ย 0.80 เท่า ของทุน โดยที่อัตราส่วนหนี้สินทั้งสินต่อทุนที่ใช้เป็นมาตรฐานของสหกรณ์การเกษตรขนาดใหญ่มาก เท่ากับ 1.88 เท่า แสดงว่า อัตราส่วนหนี้สินต่อทุนของสหกรณ์การเกษตรเมืองนนทบุรี จำกัด ต่ำกว่าเกณฑ์มาตรฐานของกรมตรวจบัญชีสหกรณ์ 1.08 เท่า

1.2 อัตราส่วนทุนสำรองต่อสินทรัพย์

อัตราส่วนทุนสำรองต่อสินทรัพย์ ของสหกรณ์การเกษตรเมืองนนทบุรี จำกัด ปี 2554 คิดเป็น 0.08 เท่า ปี 2553 คิดเป็น 0.08 เท่า ปี 2552 คิดเป็น 0.08 เท่า ปี 2551 คิดเป็น 0.08 เท่า ปี 2550 คิดเป็น 0.09 เท่า เฉลี่ย 0.08 เท่า โดยที่อัตราส่วนทุนสำรองต่อสินทรัพย์ที่ใช้เป็นมาตรฐานของสหกรณ์การเกษตรขนาดใหญ่มาก เท่ากับ 0.07 เท่า แสดงว่าทุนสำรองสามารถไปสร้างรายได้ดีหรือลงทุนในสินทรัพย์คุณภาพดี

1.3 อัตราการเติบโตของสหกรณ์

อัตราการเติบโตของสหกรณ์ ของสหกรณ์การเกษตรเมืองนนทบุรี จำกัด ปี 2554 คิดเป็น ร้อยละ 2.93 ปี 2553 คิดเป็นร้อยละ 2.67 ปี 2552 คิดเป็นร้อยละ 0.03 ปี 2551 คิดเป็นร้อยละ 0.29 ปี 2550 คิดเป็นร้อยละ 0.11 เฉลี่ยร้อยละ 1.20 โดยอัตราการเติบโตของสหกรณ์ที่ใช้เป็นมาตรฐานของสหกรณ์การเกษตรขนาดใหญ่มาก เท่ากับร้อยละ 10.29 ต่ำกว่า

เกณฑ์มาตรฐานของกรมตรวจบัญชีสหกรณ์ แสดงว่าสหกรณ์อาจจะต้องรับภาระในการจ่ายเงิน
ปันผล

1.4 อัตราการเติบโตของหนี้

สหกรณ์มีอัตราการเติบโตของหนี้ ปี 2554 คิดเป็นร้อยละ (6.43) ปี 2553 คิดเป็น
ร้อยละ (1.83) ปี 2552 คิดเป็นร้อยละ 3.75 ปี 2551 คิดเป็นร้อยละ 22.75 ปี 2550 คิดเป็น (4.84)
เฉลี่ยร้อยละ 2.68 อัตราการเติบโตของหนี้มาตรฐานของสหกรณ์การเกษตรขนาดใหญ่มาก
เท่ากับ 11.23 ต่ำกว่าเกณฑ์มาตรฐานของ กรมตรวจบัญชีสหกรณ์ ร้อยละ 8.55

1.5 อัตราผลตอบแทนต่อส่วนของผู้ถือหุ้น

อัตราส่วนผลตอบแทนต่อส่วนของผู้ถือหุ้นของสหกรณ์ เฉลี่ย ร้อยละ 2.28 อัตราส่วน
ผลตอบแทนต่อส่วนของผู้ถือหุ้นที่ใช้เป็นมาตรฐานของสหกรณ์การเกษตรขนาดใหญ่มาก เท่ากับ
8.14 ต่ำกว่าเกณฑ์มาตรฐานของกรมตรวจบัญชีสหกรณ์ 5.86

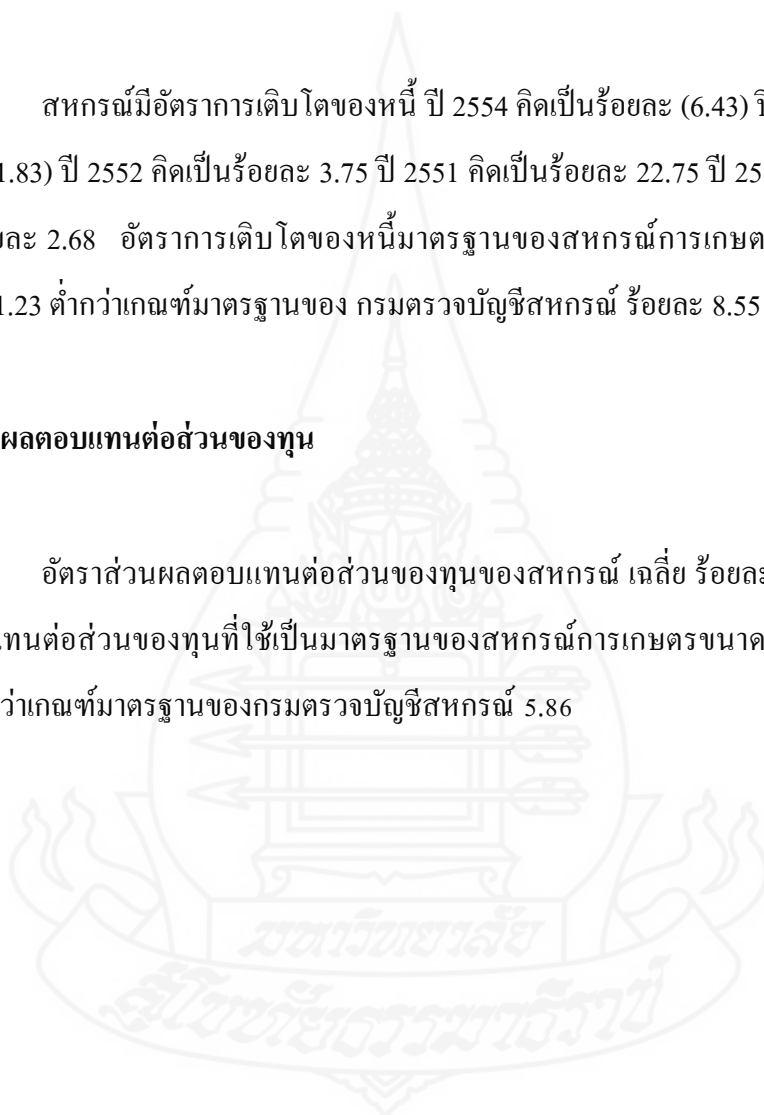

มิติที่ 2 คุณภาพสินทรัพย์

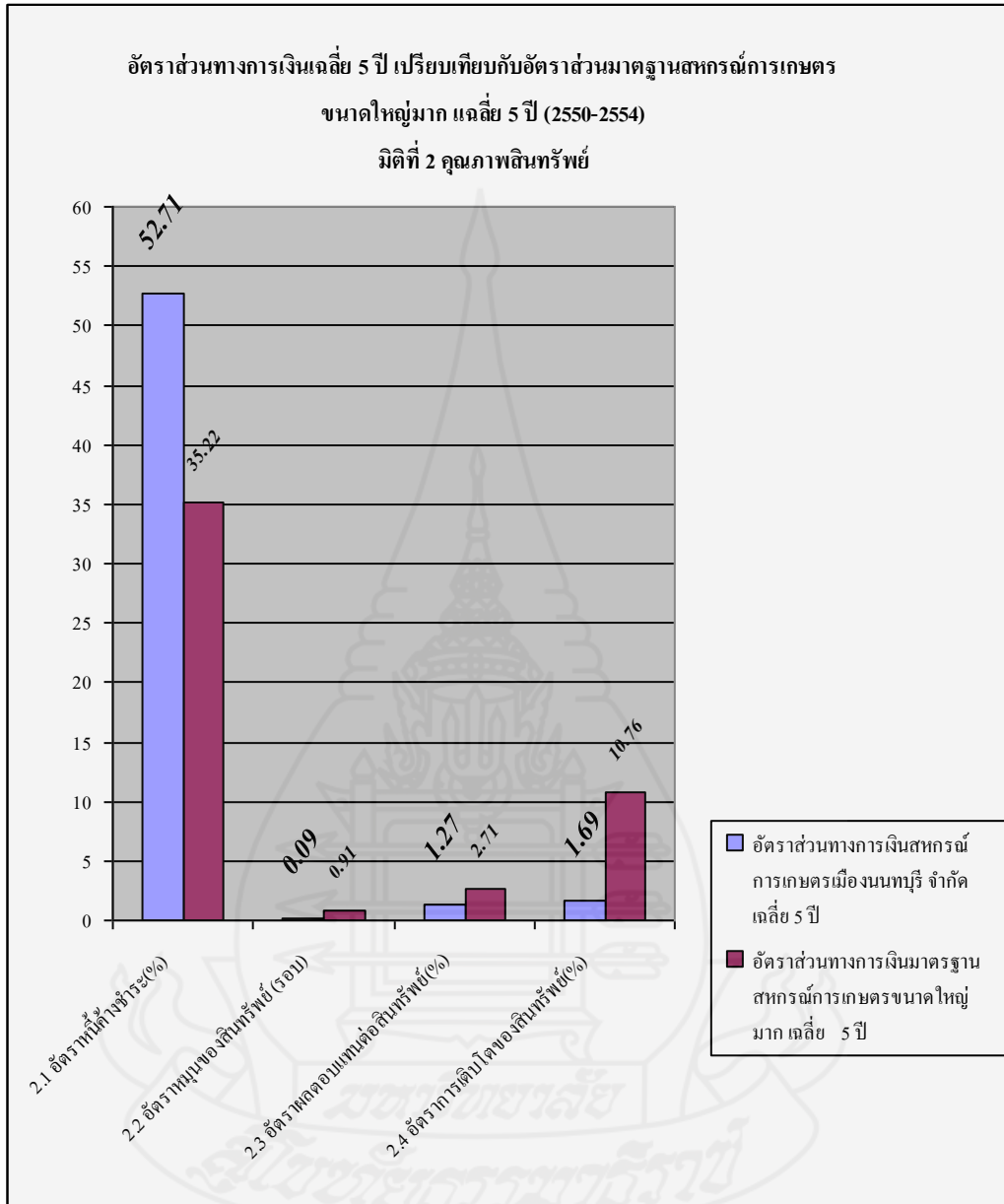

ภาพที่ 4.10 มิติที่ 2 คุณภาพสินทรัพย์

2.1 อัตราหนี้ค้างชำระ

สหกรณ์มีอัตราการค้างชำระของลูกหนี้ อยู่ในอัตราที่สูง เฉลี่ย ร้อยละ 52.71 สูงกว่าเกณฑ์มาตรฐานของกรมตรวจบัญชีสหกรณ์ 20.68 อัตราส่วนที่ใช้เป็นมาตรฐานสหกรณ์การเกษตรขนาดใหญ่มาก เท่ากับ ร้อยละ 32.03

2.2 อัตราหมุนของสินทรัพย์

อัตราการหมุนเวียนของสินทรัพย์ เฉลี่ย 0.09 รอบ อัตราการหมุนเวียนของสินทรัพย์ที่ใช้เป็นมาตรฐานของสหกรณ์การเกษตรขนาดใหญ่มาก เท่ากับ 1.01 รอบ ต่ำกว่าอัตราส่วนมาตรฐาน 0.92 รอบ

2.3 อัตราผลตอบแทนต่อสินทรัพย์

อัตราผลตอบแทนต่อสินทรัพย์ของสหกรณ์ เฉลี่ย ร้อยละ 1.27 ต่ำกว่าอัตราส่วนมาตรฐานอยู่ ร้อยละ 0.53 อัตราผลตอบแทนต่อสินทรัพย์ที่ใช้เป็นมาตรฐานของสหกรณ์การเกษตรขนาดใหญ่มาก เท่ากับ 2.82 โดยผลตอบแทนของสหกรณ์ที่ได้นั้นแสดงให้เห็นถึงคุณภาพและความสามารถในการนำสินทรัพย์ไปบริหารเพื่อก่อให้เกิดรายได้ของสหกรณ์

2.4 อัตราการเติบโตของสินทรัพย์

สหกรณ์มีอัตราการเติบโตของสินทรัพย์ เฉลี่ย ร้อยละ 1.69 อัตราส่วนมาตรฐานสหกรณ์การเกษตรขนาดใหญ่มาก เท่ากับ ร้อยละ 11.25 ต่ำกว่าเกณฑ์มาตรฐาน ร้อยละ 9.56

มิติที่ 3 การบริหารจัดการ

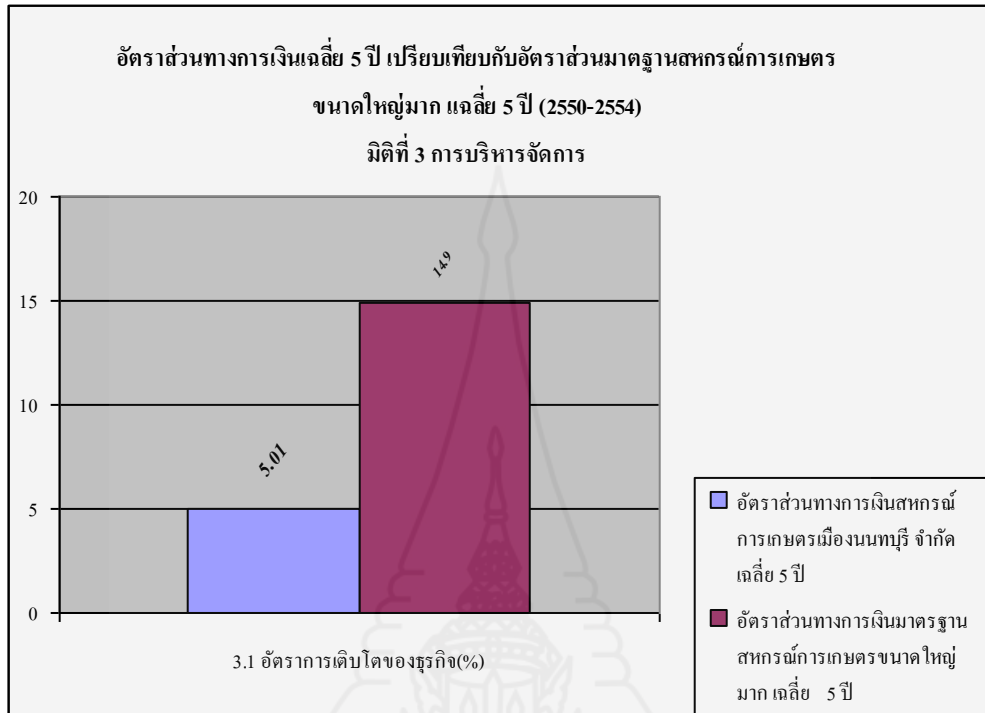

ภาพที่ 4.11 มิติที่ 3 การบริหารจัดการ

3.1 อัตราการเติบโตของธุรกิจ

อัตราการเติบโตของธุรกิจของสหกรณ์การเกษตรเมืองนนทบุรี จำกัด ปี 2554 คิดเป็น -18.52 % ปี 2553 คิดเป็น 21.23 % ปี 2552 คิดเป็น -2.16 % ปี 2551 คิดเป็น 29.29 % ปี 2550 คิดเป็น -4.76 % เฉลี่ย 5.01 % โดยที่อัตราการเติบโตของธุรกิจที่ใช้เป็นมาตรฐานของสหกรณ์การเกษตรขนาดใหญ่มาก เท่ากับ 18.32 % ต่ำกว่ามาตรฐานของกรมตรวจบัญชีสหกรณ์ 13.31 % อัตราการเติบโตของธุรกิจสหกรณ์ไม่คงที่ จะลด/เพิ่ม สลับกันทุกปี ในปี 2554 เนื่องจากปริมาณธุรกิจจัดหามาจำหน่าย และธุรกิจรับฝากเงินลดลง

มิตินี้ 4 การทำกำไร

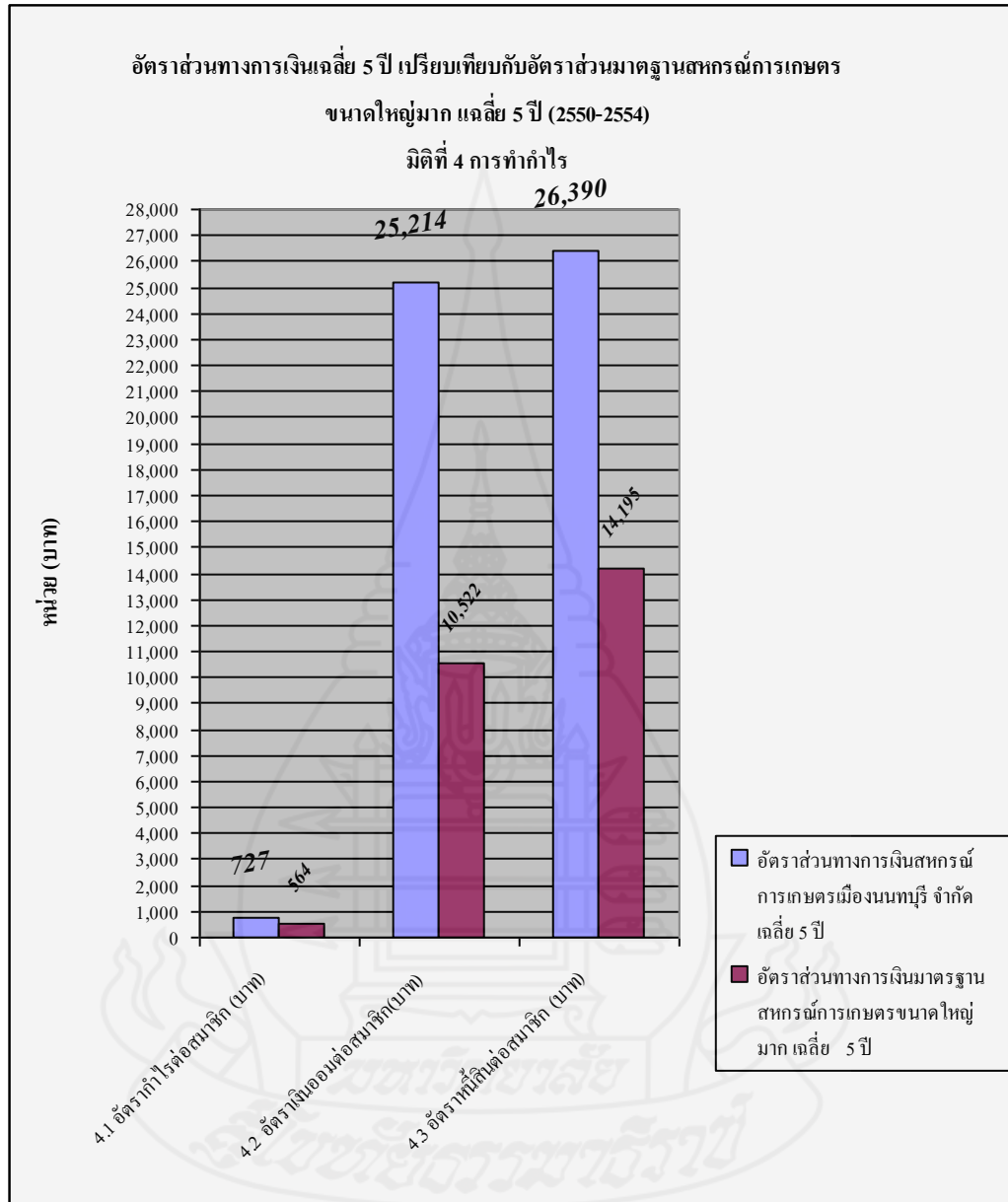

ภาพที่ 4.12 มิตินี้ 4 การทำกำไร

4.1 อัตรากำไรต่อสมาชิก

อัตรากำไรต่อสมาชิกของสหกรณ์การเกษตรเมืองนนทบุรี จำกัด เฉลี่ย 727.24 บาท โดยที่อัตรากำไรต่อสมาชิกที่ใช้เป็นมาตรฐานของสหกรณ์การเกษตรขนาดใหญ่มาก เท่ากับ 563.94 บาท สูงกว่ามาตรฐานของกรมตรวจบัญชีสหกรณ์ 163.30 บาท สหกรณ์มีความสามารถในการทำกำไรเพิ่มขึ้น

4.2 อัตราเงินออมต่อสมาชิก

อัตราเงินออมต่อสมาชิกของสหกรณ์ เฉลี่ย 25,213.85 บาท อัตราส่วนที่ใช้เป็นมาตรฐานของสหกรณ์การเกษตรขนาดใหญ่มาก เท่ากับ 10,522.11 บาท สูงกว่ามาตรฐาน

4.3 อัตราหนี้สินต่อสมาชิก

อัตราหนี้สินต่อสมาชิก เฉลี่ย เท่ากับ 26,389.99 บาท อัตราเงินออมต่อสมาชิก เฉลี่ย 25,213.85 อัตราที่ใช้เป็นมาตรฐานหนี้สินต่อสมาชิกของสหกรณ์การเกษตรขนาดใหญ่มาก เท่ากับ 16,792.87 สูงกว่ามาตรฐาน 9,597.12 ดังนั้น สหกรณ์ควรมีการส่งเสริมการออมทรัพย์แก่สมาชิกเพิ่มขึ้น ซึ่งส่งผลโดยตรงถึงความสามารถในการชำระหนี้ของสมาชิก

4.4 อัตราค่าใช้จ่ายดำเนินงานต่อกำไรก่อนหักค่าใช้จ่ายดำเนินงาน

อัตราค่าใช้จ่ายดำเนินงานต่อกำไรก่อนหักค่าใช้จ่ายดำเนินงานมีแนวโน้มลดลง ปี 2550 ร้อยละ 74.41 ปี 2551 ร้อยละ 78.54 ปี 2552 ร้อยละ 91.16 ปี 2553 ร้อยละ 75.31 ปี 2554 ร้อยละ 65.77 เฉลี่ย ร้อยละ 77.03 อัตราที่ใช้เป็นมาตรฐานของสหกรณ์การเกษตรขนาดใหญ่

มาก เท่ากับ 54.76 บาท สูงกว่ามาตรฐานของกรมตรวจบัญชีสหกรณ์ 22.27 บาท ซึ่งค่าใช้จ่าย
ส่วนนี้ส่งผลโดยตรงต่อกำไรของสหกรณ์

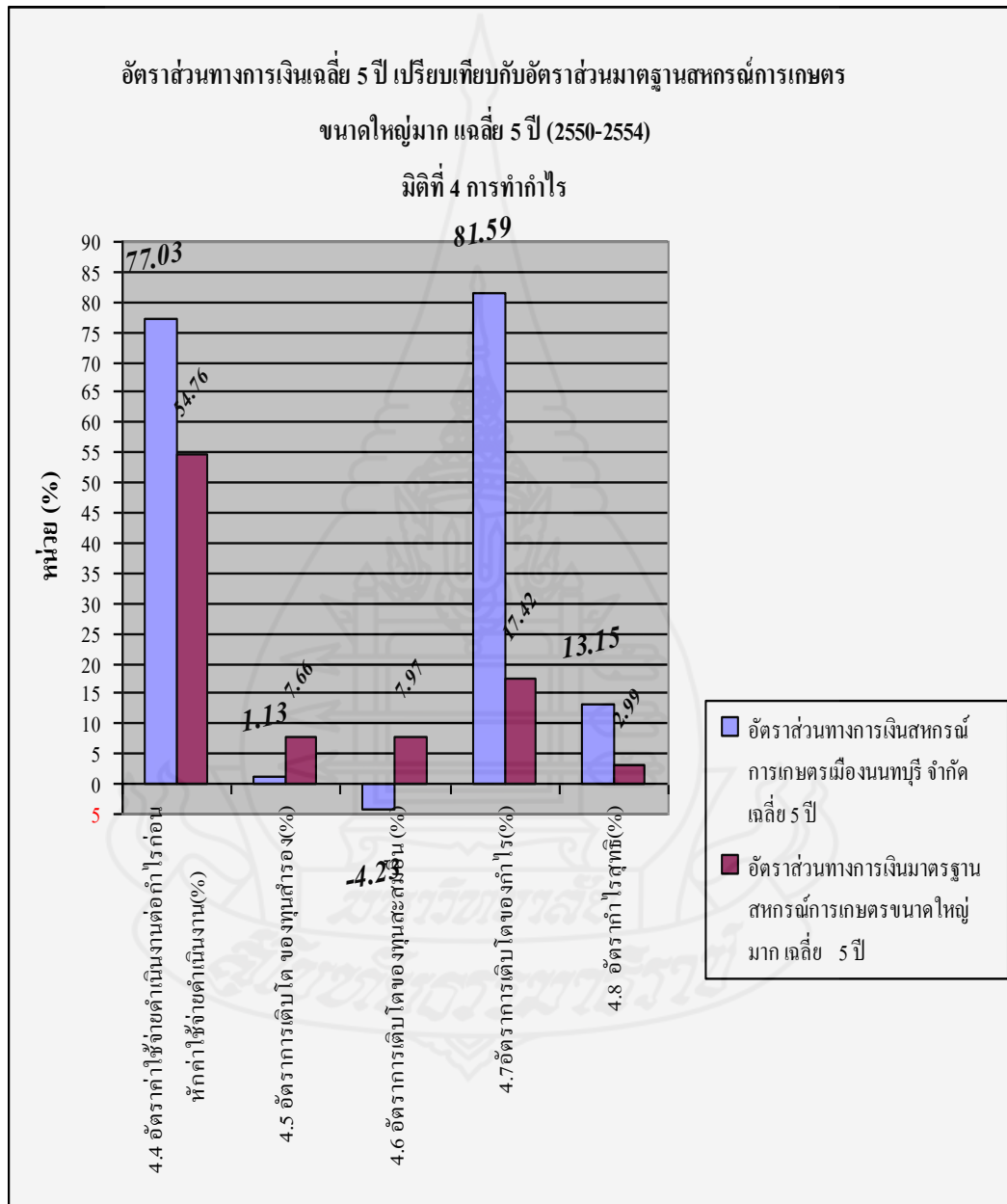

ภาพที่ 4.13 มิติที่ 4 การทำกำไร (ต่อ)

4.5 อัตราการเติบโตของทุนสำรอง

อัตราการเติบโตของทุนสำรองของสหกรณ์ เฉลี่ย ร้อยละ 1.13 โดยที่อัตราการเติบโตของทุนสำรองที่ใช้เป็นมาตรฐานของสหกรณ์การเกษตรขนาดใหญ่มาก เท่ากับ ร้อยละ 7.66 ต่ำกว่ามาตรฐานของกรมตรวจบัญชีสหกรณ์ แต่ไม่ได้หมายความว่าสหกรณ์ไม่มีนโยบายในการสร้างความเข้มแข็งด้วยเงินทุนภายในสหกรณ์ แต่สหกรณ์ดำเนินการตามข้อบังคับ คือ จัดสรรไว้ไม่น้อยกว่า 10 % ของกำไรสุทธิ

4.6 อัตราการเติบโตของทุนสะสมอื่น

อัตราการเติบโตของทุนสะสมอื่น ของสหกรณ์ เฉลี่ย ร้อยละ -4.23 โดยที่อัตราการเติบโตของทุนสะสมอื่นที่ใช้เป็นมาตรฐานของสหกรณ์การเกษตรขนาดใหญ่มาก เท่ากับ ร้อยละ 7.97 ต่ำกว่ามาตรฐานของกรมตรวจบัญชีสหกรณ์

4.7 อัตราการเติบโตของกำไร

อัตราการเติบโตของกำไร ของสหกรณ์ เฉลี่ย ร้อยละ 81.59 โดยที่อัตราการเติบโตของกำไรที่ใช้เป็นมาตรฐานของสหกรณ์การเกษตรขนาดใหญ่มาก เท่ากับ ร้อยละ 17.42 สูงกว่ามาตรฐานของกรมตรวจบัญชีสหกรณ์ ในอัตราที่สูงมาก เนื่องจากค่าใช้จ่ายในการดำเนินงานลดลง

4.8 อัตรากำไรสุทธิ

จากผลการวิเคราะห์อัตรากำไรสุทธิของสหกรณ์ พบว่า อัตรากำไรสุทธิของสหกรณ์ เฉลี่ย ร้อยละ 13.15 โดยที่อัตรากำไรสุทธิที่ใช้เป็นมาตรฐานของสหกรณ์การเกษตรขนาดใหญ่มาก เท่ากับ ร้อยละ 2.99 สูงกว่ามาตรฐานของกรมตรวจบัญชีสหกรณ์ ร้อยละ 10.16 แสดงว่า สหกรณ์มีผลการดำเนินงานอยู่ในเกณฑ์ดี

มิติที่ 5 สภาพคล่อง

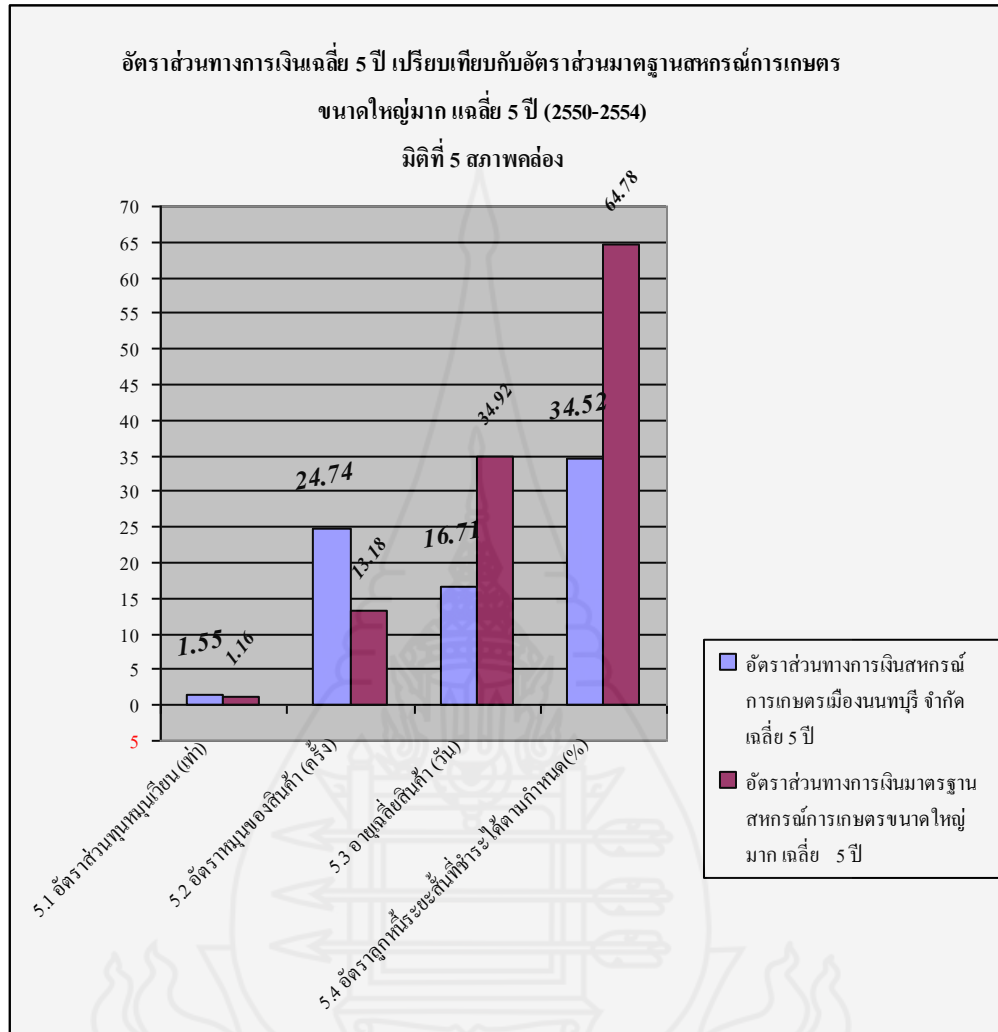

ภาพที่ 4.14 มิติที่ 5 สภาพคล่อง

5.1 อัตราส่วนทุนหมุนเวียน

อัตราส่วนทุนหมุนเวียน ของสหกรณ์การเกษตรเมืองนนทบุรี จำกัด เฉลี่ย เท่ากับ 1.55 เท่า โดยที่อัตราส่วนทุนหมุนเวียนที่ใช้เป็นมาตรฐานของสหกรณ์การเกษตรขนาดใหญ่ เท่ากับ 1.14 เท่า สูงกว่ามาตรฐานของกรมตรวจบัญชีสหกรณ์ 0.41 เท่า แสดงให้เห็นว่าสหกรณ์มีสัดส่วนสินทรัพย์หมุนเวียนมากกว่าหนี้สินหมุนเวียน

5.2 อัตราหมุนของสินค้า

อัตราหมุนของสินค้า ของสหกรณ์ เฉลี่ย เท่ากับ 24.74 ครั้ง โดยที่อัตราการหมุนของสินค้าที่ใช้เป็นมาตรฐานของสหกรณ์การเกษตรขนาดใหญ่มาก เท่ากับ 13.18 ครั้ง สูงกว่ามาตรฐานของกรมตรวจบัญชีสหกรณ์ 11.56 ครั้ง แสดงว่าสหกรณ์ไม่มีประสิทธิภาพในการบริหารจัดการสินค้าคงเหลือได้ดีพอ

5.3 อายุเฉลี่ยสินค้า

อายุเฉลี่ยสินค้า ของสหกรณ์ เฉลี่ย 16.71 วัน อัตราที่ใช้เป็นมาตรฐาน เท่ากับ 27.02 วัน ส่งผลให้อัตราการหมุนของสินค้าได้ เฉลี่ย 24.74 ครั้ง อัตราที่ใช้เป็นมาตรฐานฐานของสหกรณ์การเกษตรขนาดใหญ่มาก เท่ากับ 13.18 ครั้ง นับว่าสหกรณ์มีการบริหารสินค้าที่นำมาจำหน่ายได้อย่างมีประสิทธิภาพ

5.4 อัตราลูกหนี้ระยะสั้นที่ชำระได้ตามกำหนด

อัตราลูกหนี้ระยะสั้นที่ชำระได้ตามกำหนด ของสหกรณ์การเกษตรเมืองนนทบุรี จำกัด เฉลี่ยร้อยละ 34.52 โดยที่อัตราลูกหนี้ระยะสั้นที่ชำระได้ตามกำหนดที่ใช้เป็นมาตรฐานของสหกรณ์การเกษตรขนาดใหญ่มาก เท่ากับ ร้อยละ 64.78 ต่ำกว่ามาตรฐานของกรมตรวจบัญชีสหกรณ์

มิตินี้ 6 ผลกระทบต่อธุรกิจ

ผลกระทบจากราคาน้ำมันที่ไม่คงที่ ค่าเงินบาทที่แข็งค่าขึ้น ราคาทองคำ ภัยธรรมชาติ ราคาสินค้าด้านการเกษตร ต้นทุนการผลิตที่เพิ่มขึ้น ปัญหาทางด้านการเมือง ภาวะคู่แข่งทางธุรกิจ ทั้ง 3 ประเภทของสหกรณ์ คือ รับฝากเงิน จัดหาสินค้ามาจำหน่าย และธุรกิจสินเชื่อ และที่สำคัญการเข้ามาแข่งขันของสถาบันการเงินในการกำกับของรัฐ ระเบียบข้อบังคับพระราชบัญญัติที่เกี่ยวข้องกับสหกรณ์ เทคโนโลยีและวิทยาการใหม่ ซึ่งปัญหาเหล่านี้ล้วนแต่ส่งผลกระทบต่อการค้าดำเนินการโดยรวมของสหกรณ์และสมาชิกทั้งสิ้น หากสหกรณ์ไม่สามารถ

วางแผนให้ทันต่อการเปลี่ยนแปลงก็จะส่งผลกระทบต่อธุรกิจของสหกรณ์ได้ ดังนั้น คณะผู้บริหารของสหกรณ์จึงต้องเฝ้าระมัดระวังและติดตามสถานการณ์อย่างใกล้ชิด พร้อมกับส่งเสริมและสร้างวินัยทางการเงินให้เหมาะสมกับสหกรณ์ให้ได้มากที่สุด และแม้เงินทุนส่วนใหญ่ของสหกรณ์มาจากทุนของสหกรณ์เองถึงร้อยละ 56.59 และมีเงินรับฝากที่เป็นแหล่งเงินทุนสำคัญของสหกรณ์ถึงร้อยละ 40.18 ดังนั้น อัตราดอกเบี้ยเงินรับฝากจะมีผลกระทบต่อผลการดำเนินงานของสหกรณ์ สหกรณ์จึงควรพิจารณากำหนดอัตราให้เหมาะสมกับสภาพของสหกรณ์และสภาพแวดล้อมทางเศรษฐกิจ และจากปี 2554 ที่ผ่านมา สมาชิกสหกรณ์ประสบปัญหาอุทกภัย ทำให้เกิดผลกระทบต่อการประกอบอาชีพและรายได้ของสมาชิกที่ทำการเกษตร สหกรณ์จึงควรพิจารณาให้ความช่วยเหลือ เช่น การชะลอการชำระหนี้ของสมาชิก และส่งเสริมอาชีพแก่สมาชิกเพื่อให้สมาชิกมีรายได้เพื่อเพียงพอกับรายจ่ายและชำระหนี้แก่สหกรณ์ ทั้งนี้ ก็เพื่อความเติบโตอย่างมั่นคงของสหกรณ์และเกิดประโยชน์แก่สมาชิกอย่างแท้จริง

ตอนที่ 3 ปัญหาและข้อเสนอแนะการดำเนินงานของสหกรณ์การเกษตรเมือง

นนทบุรี จำกัด

ผู้ศึกษาได้ศึกษาปัญหาและข้อเสนอแนะผลการดำเนินงานและฐานะทางการเงินของสหกรณ์การเกษตรเมืองนนทบุรี จำกัด จากผลการสัมภาษณ์อย่างไม่เป็นทางการ กับฝ่ายจัดการของสหกรณ์ ผู้สอบบัญชีสหกรณ์ เจ้าหน้าที่ส่งเสริมสหกรณ์ของสำนักงานสหกรณ์จังหวัดนนทบุรี และผู้ที่เกี่ยวข้อง ผลการดำเนินงานจากรายงานประจำปี และเอกสารทางวิชาการของกรมตรวจบัญชีสหกรณ์ พอสรุปได้ดังนี้

3.1 ปัญหา

3.1.1 อัตราการเติบโตทุนของสหกรณ์ เติบโตเพียง ร้อยละ 1.20 ค่าเฉลี่ยมาตรฐานอยู่ที่ ร้อยละ 10.29 แสดงว่าสหกรณ์มีประสิทธิภาพในการระดมทุนต่ำ

3.1.2 จากการวิเคราะห์อัตราผลตอบแทนต่อส่วนของผู้ถือหุ้นของสหกรณ์ ปรากฏว่า สหกรณ์มีผลตอบแทนที่ได้รับจากเงินที่ลงทุนไปต่ำ เนื่องจากเงินทุนส่วนใหญ่อยู่ในรูปเงินรับฝากซึ่งสหกรณ์ต้องรับภาระค่าใช้จ่ายดอกเบี้ยจ่าย

3.1.3 จากการวิเคราะห์คุณภาพของสินทรัพย์ ปรากฏว่า สหกรณ์มีการบริหารสินทรัพย์และลูกหนี้ไม่ดีพอ อัตราการค้างชำระของลูกหนี้ อยู่ในอัตราที่สูง

3.1.4 อัตราหนี้สินต่อสมาชิกสูงกว่าอัตราเงินออมต่อสมาชิก

3.2 ข้อเสนอแนะ

3.2.1 สหกรณ์ควรเพิ่มประสิทธิภาพผลตอบแทนต่อส่วนของผู้ถือหุ้น เนื่องจากเงินทุนของสหกรณ์อยู่ในรูปเงินรับฝาก สหกรณ์จึงควรนำเงินที่มีอยู่ไปดำเนินงานให้เกิดรายได้ให้เพียงพอกับภาระค่าใช้จ่ายดอกเบี้ยจ่ายที่เกิดขึ้น รวมทั้งควรจะได้พิจารณาอัตราดอกเบี้ยจ่ายเงินรับฝากให้สัมพันธ์กับความสามารถในการหารายได้ของสหกรณ์ และภาวะดอกเบี้ยของสถาบันการเงินต่างๆ ให้เหมาะสมกับสถานการณ์ปัจจุบันด้วย

3.2.2 สหกรณ์จึงต้องมีการบริหารจัดการติดตามหนี้กับลูกหนี้ที่ยังค้างชำระอยู่ให้เกิดประสิทธิภาพ และพิจารณาการลงทุนที่ให้ผลตอบแทนแก่สหกรณ์ที่เหมาะสม เพราะจะส่งผลไปยังการบริหารคุณภาพสินทรัพย์ และสภาพคล่องของสหกรณ์ในอนาคต

3.2.3 สหกรณ์ควรมีการให้บริการแก่สมาชิกเพิ่มขึ้น เช่น จัดหาสินค้าที่มีความจำเป็นมาให้บริการแก่สมาชิกเพิ่มขึ้น หรือจัดการจูงใจให้สมาชิกมาเพิ่มหุ้นกับสหกรณ์

3.2.4 สหกรณ์ควรมีการส่งเสริมการออมทรัพย์แก่สมาชิกเพิ่มขึ้น ซึ่งส่งผลโดยตรงถึงความสามารถในการชำระหนี้ของสมาชิก หรือระดมทุนในรูปเงินรับฝากให้เหมาะสมกับความต้องการใช้เงินไปขยายธุรกิจเพิ่มเติมเพื่อก่อให้เกิดรายได้เพิ่มขึ้น เพื่อมิให้เกิดความเสียหายต่อสหกรณ์ และจัดประชุมกลุ่มพบปะสมาชิกสม่ำเสมอ

บทที่ 5

สรุปผล อภิปรายผล และข้อเสนอแนะ

การศึกษาค้นคว้าอิสระ การวิเคราะห์ผลการดำเนินงานและฐานะทางการเงินของ สหกรณ์การเกษตรเมืองนนทบุรี จำกัด ในรอบ 5 ปี (ปี 2550 – ปี 2554) มีวัตถุประสงค์เพื่อ 1) ศึกษา สภาพทั่วไปของสหกรณ์การเกษตรเมืองนนทบุรี จำกัด 2) เพื่อวิเคราะห์ผลการดำเนินงานและฐานะ ทางการเงินของสหกรณ์การเกษตรเมืองนนทบุรี จำกัด 3) เพื่อศึกษาปัญหาและข้อเสนอแนะในการ ดำเนินงานของสหกรณ์การเกษตรเมืองนนทบุรี จำกัด ในการศึกษาผลการดำเนินงานและฐานะ การเงินของสหกรณ์การเกษตรเมืองนนทบุรี จำกัด ครั้งนี้ ใช้วิธีวิเคราะห์ข้อมูลด้วย CAMELS Analysis ซึ่งเป็นเครื่องมือทางการเงินที่กรมตรวจบัญชีสหกรณ์นำมาประยุกต์ใช้ เพื่อสร้าง มาตรฐานในการวิเคราะห์ภาวะเศรษฐกิจทางการเงิน ของสหกรณ์และกลุ่มเกษตรกรอย่างเป็นระบบ และเป็นมาตรฐานเดียวกัน โดยการวิเคราะห์ในมุมมอง 6 มิติ คือ มิติ 1 ความเพียงพอของเงินทุนต่อ ความเสี่ยง มิติ 2 คุณภาพของสินทรัพย์ มิติ 3 ชัดความสามารถในการบริหาร มิติ 4 การทำกำไร มิติ 5 สภาพคล่อง และมิติ 6 ผลกระทบของธุรกิจ สามารถสรุปได้ดังนี้

1. สรุปผล

1.1 สภาพทั่วไป

จากการศึกษาสภาพทั่วไป ของสหกรณ์การเกษตรเมืองนนทบุรี จำกัด ด้านโครงสร้าง องค์กร จะเห็นได้ว่าสหกรณ์ มีคณะกรรมการดำเนินการ มีจำนวน 12 คน ได้รับ การเลือกตั้งจากที่ ประชุมใหญ่สามัญประจำปี คณะกรรมการมีการแต่งตั้งประธานกรรมการ 1 คน รองประธาน กรรมการ 1 คน เลขานุการ 1 คน เหรัญญิก 1 คน กรรมการ 8 คน และผู้ตรวจสอบกิจการ 1 คน สำหรับฝ่ายจัดการ จำนวน 5 คน มีการแบ่งสายการบังคับบัญชาของเจ้าหน้าที่ อย่างชัดเจน ดำเนิน ธุรกิจหลัก 3 ประเภท คือ

- การรับฝากเงินจากสมาชิก
- การให้เงินกู้แก่สมาชิก
- การจัดหาสินค้ามาจำหน่าย จำหน่ายปุ๋ย ข้าวสาร และสินค้าทั่วไป

ปัจจุบันสหกรณ์การเกษตรเมืองนนทบุรี จำกัดมีสมาชิก จำนวน 687 คน ผลการดำเนินงานพบว่า มีสินทรัพย์ 40,499,436.35 บาท หนี้สิน 17,540,923.95 บาท ทุน 22,958,422.40 บาท รายได้ 4,822,032.90 บาท ค่าใช้จ่าย 3,885,268.81 บาท และมีกำไรสุทธิ 936,764.09 บาท ดังนั้น จะเห็นได้ว่า สหกรณ์การเกษตรเมืองนนทบุรี จำกัด มีผลการดำเนินงานประสบผลสำเร็จเป็นที่น่าพอใจ

1.2 ผลการดำเนินงานและฐานะทางการเงินของสหกรณ์การเกษตรเมืองนนทบุรี จำกัด

1) การวิเคราะห์ผลการดำเนินงานของสหกรณ์การเกษตรเมืองนนทบุรี จำกัด ตามแนวโน้มแบบปีฐานเคลื่อนที่ พบว่าผลการดำเนินงานสหกรณ์มีสินทรัพย์เพิ่มขึ้นทุกปี ปี 2551 ร้อยละ 9.48 ปี 2552 ร้อยละ 1.74 ปี 2553 เพิ่มขึ้น ร้อยละ 0.57 ในปี 2554 จำนวนสินทรัพย์ลดลงร้อยละ -1.35 แต่จะเห็นได้ว่าหนี้สินของสหกรณ์ก็ลดลงใน ปี 2554 ก็ลดลงจากปี 2553 ร้อยละ -6.44 ด้านเงินทุนของสหกรณ์ มีแนวโน้มเพิ่มขึ้นทุกปี ปี 2551 เพิ่มขึ้น ร้อยละ 0.29 ปี 2552 ร้อยละ 0.03 ปี 2553 เพิ่มขึ้นร้อยละ 2.67 ปี 2554 เพิ่มขึ้นร้อยละ 2.93 ส่วนรายได้ของสหกรณ์ ปี 2553 มีรายได้สูงสุด จำนวน 5,002,854.33 ล้านบาท รายได้ในปี 2550 ต่ำสุด 3,677,072.19 ล้านบาท ปี 2554 รายได้ลดลง ร้อยละ -3.61 แต่ค่าใช้จ่ายในปี 2554 ลดลง ทำให้มีกำไรสุทธิในปี 2554 สูงกว่าทุกปี ปี 2551 กำไร ลดลงร้อยละ -2.34 ปี 2552 ลดลง ร้อยละ -63.76 ปี 2553 เพิ่มขึ้น ร้อยละ 227.02 ปี 2554 เพิ่มขึ้น ร้อยละ 77.38 แม้กำไรสุทธิจะเพิ่มขึ้นในอัตราน้อยกว่าปี 2553 แต่จำนวนเงินสูงกว่า ปี 2553 กำไรที่เพิ่มขึ้นเกิดจากค่าใช้จ่ายที่ลดลง ทั้งนี้ สหกรณ์ควรบริหารค่าใช้จ่ายให้ลดลงต่อเนื่องและคงที่

2) การวิเคราะห์ฐานะทางการเงินของสหกรณ์การเกษตรเมืองนนทบุรี จำกัด การวิเคราะห์ฐานะทางการเงินโดยใช้ CAMEL Analysis ใน 6 มิติ สรุปผลได้ดังนี้

มติที่ 1 ความเพียงพอของเงินทุนต่อความเสี่ยง

สหกรณ์มีอัตราส่วนหนี้สินต่อทุน ปี 2554 คิดเป็น 0.76 เท่า ปี 2553 คิดเป็น 0.84 เท่า ปี 2552 คิดเป็น 0.88 เท่า ปี 2551 คิดเป็น 0.85 เท่า ปี 2550 คิดเป็น 0.69 เท่า เฉลี่ย 0.80 เท่า ของทุน โดยที่อัตราส่วนหนี้สินทั้งสิ้นต่อทุนที่ใช้เป็นมาตรฐานของสหกรณ์การเกษตรขนาดใหญ่มาก เท่ากับ 1.88 เท่า แสดงว่า อัตรา ส่วนหนี้สินต่อทุนของสหกรณ์การเกษตรเมืองนนทบุรี จำกัด ต่ำกว่าเกณฑ์มาตรฐานของ กรมตรวจบัญชีสหกรณ์ 1.08 เท่า

สหกรณ์มีอัตรากาเริบโตของหนี้ ปี 2554 คิดเป็น ร้อยละ (6.43) ปี 2553 คิดเป็น ร้อยละ (1.83) ปี 2552 คิดเป็น ร้อยละ 3.75 ปี 2551 คิดเป็น ร้อยละ 22.75 ปี 2550 คิดเป็น (4.84) เฉลี่ย ร้อยละ 2.68 อัตรากาเริบโตของหนี้มาตรฐานของสหกรณ์การเกษตรขนาดใหญ่มาก เท่ากับ 11.23 ต่ำกว่าเกณฑ์มาตรฐานของ กรมตรวจบัญชีสหกรณ์ ร้อยละ 8.55

อัตราส่วนผลตอบแทนต่อส่วนลงทุนของสหกรณ์ เฉลี่ย ร้อยละ 2.28 อัตราส่วนผลตอบแทนต่อส่วนลงทุนที่ใช้เป็นมาตรฐานของสหกรณ์การเกษตรขนาดใหญ่มาก เท่ากับ 8.14 ต่ำกว่าเกณฑ์มาตรฐานของกรมตรวจบัญชีสหกรณ์ 5.86 เมื่อพิจารณาอัตราส่วนดังกล่าว จะเห็นว่า ความเข้มแข็ง และความเพียงพอของเงินทุนต่อความเสี่ยงอยู่ในเกณฑ์ดี เนื่องจากทุนส่วนใหญ่เป็น ทุนของสหกรณ์เอง แต่ทุนดำเนินงานส่วนใหญ่เป็นเงินรับฝากถึงร้อยละ 40.18 ซึ่งมีภาระดอกเบี้ยที่ต้องจ่ายให้กับผู้ฝากเงิน ดังนั้นสหกรณ์จึงควรนำเงินลงทุนที่มีอยู่ไปดำเนินงานให้เกิดรายได้ให้ เพียงพอกับภาระค่าใช้จ่ายดอกเบี้ยที่เกิดขึ้น รวมทั้งควรจะได้พิจารณาอัตราดอกเบี้ยจ่ายเงินรับ ฝากให้สัมพันธ์กับความสามารถในการหารรายได้ของสหกรณ์ และภาวะดอกเบี้ยของสถาบัน การเงินต่างๆ ให้เหมาะสมกับสถานการณ์ปัจจุบันด้วย

มติที่ 2 คุณภาพสินทรัพย์

สหกรณ์มีอัตรากาเริบชำระของลูกค้าหนี้ อยู่ในอัตราที่สูง เฉลี่ย ร้อยละ 52.71 สูงกว่า เกณฑ์มาตรฐานของกรมตรวจบัญชีสหกรณ์ 20.68 อัตราส่วนที่ใช้เป็นมาตรฐานสหกรณ์การเกษตร ขนาดใหญ่มาก เท่ากับ ร้อยละ 32.03 ส่งผลให้อัตราผลตอบแทนต่อสินทรัพย์ของสหกรณ์ เฉลี่ย ร้อยละ 1.27 ต่ำกว่าอัตราส่วนมาตรฐานอยู่ ร้อยละ 0.53 อัตราผลตอบแทนต่อสินทรัพย์ที่ใช้เป็น มาตรฐานของสหกรณ์การเกษตรขนาดใหญ่มาก เท่ากับ 2.82 โดยผลตอบแทนของสหกรณ์ที่ได้นั้น แสดงให้เห็นถึงคุณภาพและความสามารถในการนำสินทรัพย์ไปบริหารเพื่อก่อให้เกิดรายได้ของ สหกรณ์

อัตราการผลิตของสินทรัพย์เฉลี่ย 0.09 รอบ อัตราการผลิตของสินทรัพย์ที่ใช้เป็นมาตรฐานของสหกรณ์การเกษตรขนาดใหญ่มาก เท่ากับ 1.01 รอบ ต่ำกว่าอัตราส่วนมาตรฐาน 0.92 รอบ ส่งผลให้

สหกรณ์มีอัตราการเติบโตของสินทรัพย์เฉลี่ย ร้อยละ 1.69 อัตราส่วนมาตรฐานสหกรณ์การเกษตรขนาดใหญ่มาก เท่ากับ ร้อยละ 11.25 ต่ำกว่าเกณฑ์มาตรฐาน ร้อยละ 9.56 ปี ดังนั้น ในภาพรวมสหกรณ์จึงต้องมีการบริหารจัดการติดตามหนี้กับลูกหนี้ที่ยังค้างชำระอยู่ให้เกิดประสิทธิภาพ และพิจารณาการลงทุนที่ให้ผลตอบแทนแก่สหกรณ์ที่เหมาะสม เพราะจะส่งผลไปยังสภาพคล่องของสหกรณ์ในอนาคต

มติที่ 3 การบริหารจัดการ

อัตราการเติบโตของธุรกิจของสหกรณ์การเกษตรเมืองนนทบุรี จำกัด ปี 2554 คิดเป็น -18.52 % ปี 2553 คิดเป็น 21.23 % ปี 2552 คิดเป็น -2.16 % ปี 2551 คิดเป็น 29.29 % ปี 2550 คิดเป็น -4.76 % เฉลี่ย 5.01 % โดยที่อัตราการเติบโตของธุรกิจที่ใช้เป็นมาตรฐานของสหกรณ์การเกษตรขนาดใหญ่มาก เท่ากับ 18.32 % ต่ำกว่ามาตรฐานของกรมตรวจบัญชีสหกรณ์ 13.31 % อัตราการเติบโตของธุรกิจสหกรณ์ไม่คงที่ จะลด/เพิ่ม สลับกันทุกปี ในปี 2554 เนื่องจากปริมาณธุรกิจจัดหามาจำหน่าย และธุรกิจรับฝากเงินลดลง ดังนั้น สหกรณ์ควรมีการให้บริการแก่สมาชิกเพิ่มขึ้น เช่น จัดหาสินค้าที่มีความจำเป็นมาให้บริการแก่สมาชิกเพิ่มขึ้น หรือระดมทุนในรูปแบบเงินรับฝากให้เหมาะสมกับความต้องการใช้เงินไปขายธุรกิจเพิ่มเติมเพื่อก่อให้เกิดรายได้เพิ่มขึ้น เพื่อมิให้เกิดความเสียหายต่อสหกรณ์ หรือจัดประชุมกลุ่มพบปะสมาชิกสม่ำเสมอเพื่อกระตุ้นสมาชิกร่วมทำธุรกิจกับสหกรณ์อย่างต่อเนื่อง อย่างไรก็ตามการดำเนินงานสหกรณ์ไม่ได้มุ่งหวังผลตอบแทนเป็นหลัก แต่ดำเนินงานเพื่อให้สมาชิกได้รับผลประโยชน์สูงสุดและสหกรณ์สามารถดำเนินการอยู่ได้อย่างมั่นคง

มติที่ 4 การทำกำไร

อัตรากำไรต่อสมาชิกของสหกรณ์การเกษตรเมืองนนทบุรี จำกัด เฉลี่ย 727.24 บาท โดยที่อัตรากำไรต่อสมาชิกที่ใช้เป็นมาตรฐานของสหกรณ์การเกษตรขนาดใหญ่มาก เท่ากับ 675.51 บาท สูงกว่ามาตรฐานของกรมตรวจบัญชีสหกรณ์ 51.73 บาท แต่เมื่อพิจารณาเปรียบเทียบสัดส่วน

ของอัตราเงินออมต่อสมาชิกกับอัตราหนี้สินต่อสมาชิกแล้ว จะเห็นว่าหนี้สินต่อสมาชิกสูงกว่าเงินออมต่อสมาชิก

อัตราหนี้สินต่อสมาชิก เฉลี่ย เท่ากับ 26,389.99 บาท อัตราเงินออมต่อสมาชิก เฉลี่ย 25,213.85 อัตราที่ใช้เป็นมาตรฐานหนี้สินต่อสมาชิกของสหกรณ์การเกษตรขนาดใหญ่มาก เท่ากับ 16,792.87 สูงกว่ามาตรฐาน 9,597.12 ดังนั้น สหกรณ์ควรมีการส่งเสริมการออมทรัพย์แก่สมาชิกเพิ่มขึ้น ซึ่งส่งผลโดยตรงถึงความสามารถในการชำระหนี้ของสมาชิก และสหกรณ์ยังต้องระมัดระวังเรื่องอัตราค่าใช้จ่ายดำเนินงานต่อกำไรก่อนหักค่าใช้จ่ายดำเนินงาน ให้อยู่ในระดับที่เหมาะสมเพราะแม้จะมีแนวโน้มลดลง ปี 2550 ร้อยละ 74.41 ปี 2551 ร้อยละ 78.54 ปี 2552 ร้อยละ 91.16 ปี 2553 ร้อยละ 75.31 ปี 2554 ร้อยละ 65.77 เฉลี่ย ร้อยละ 77.03 อัตราที่ใช้เป็นมาตรฐานของสหกรณ์การเกษตรขนาดใหญ่มาก เท่ากับ 52.78 บาท สูงกว่ามาตรฐานของกรมตรวจบัญชีสหกรณ์ 24.25 บาท ซึ่งค่าใช้จ่ายส่วนนี้ส่งผลโดยตรงต่อกำไรของสหกรณ์ ดังนั้นสหกรณ์ควรวางแผนในการลดค่าใช้จ่ายในส่วนที่ควบคุมได้ โดยยึดหลักความประหยัดและคุ้มค่ากับงาน

มติที่ 5 สภาพคล่อง

อัตราส่วนทุนหมุนเวียน ของสหกรณ์การเกษตรเมืองนนทบุรี จำกัด เฉลี่ย เท่ากับ 1.55 เท่า โดยที่อัตราส่วนทุนหมุนเวียนที่ใช้เป็นมาตรฐานของสหกรณ์การเกษตรขนาดใหญ่มาก เท่ากับ 1.14 เท่า สูงกว่ามาตรฐานของกรมตรวจบัญชีสหกรณ์ 0.41 เท่า แสดงให้เห็นว่าสหกรณ์มีสัดส่วนสินทรัพย์หมุนเวียนมากกว่าหนี้สินหมุนเวียน อายุเฉลี่ยสินค้า เฉลี่ย 16.71 วัน อัตราที่ใช้เป็นมาตรฐาน เท่ากับ 27.02 วัน ส่งผลให้อัตราการหมุนของสินค้าได้ เฉลี่ย 24.74 ครั้ง อัตราที่ใช้เป็นมาตรฐานของสหกรณ์การเกษตรขนาดใหญ่มาก เท่ากับ 13.51 ครั้ง นับว่าสหกรณ์มีการบริหารสินค้าที่นำมาจำหน่ายได้อย่างมีประสิทธิภาพ ดังนั้นสภาพคล่องของสหกรณ์จึงขึ้นอยู่กับการบริหารเงินสด เงินฝากธนาคาร เงินฝากสหกรณ์อื่น และเงินให้กู้ยืมเป็นสำคัญ รวมทั้งการติดตามหนี้ที่ถึงกำหนดชำระ และเลขกำหนดชำระให้มีประสิทธิภาพเพิ่มขึ้น

มติที่ 6 ผลกระทบต่อธุรกิจ

ผลกระทบต่อธุรกิจ พบว่า เงินทุนส่วนใหญ่ของสหกรณ์มาจากทุนของสหกรณ์เองถึง ร้อยละ 56.59 และมีเงินรับฝากที่เป็นแหล่งเงินทุนสำคัญของสหกรณ์ถึงร้อยละ 40.18 ดังนั้น อัตราดอกเบี้ยเงินรับฝากจะมีผลกระทบต่อผลการดำเนินงานของสหกรณ์ สหกรณ์จึงควรพิจารณา

กำหนดอัตราให้เหมาะสมกับสภาพของสหกรณ์และสภาพแวดล้อมทางเศรษฐกิจ และคู่แข่งซึ่งปัจจุบันมีจำนวนมาก ทั้งนี้ สหกรณ์ต้องปลูกฝังอุดมการณ์ หลักการ และวิธีการสหกรณ์ การจัดประชุมกลุ่มอย่างสม่ำเสมอ ให้สมาชิกรู้จักใช้จ่ายและมีส่วนร่วมในการทำธุรกิจกับสหกรณ์

2. อภิปรายผล

จากการศึกษาการวิเคราะห์ผลการดำเนินงานและฐานะทางการเงินของสหกรณ์การเกษตรเมืองนนทบุรี จำกัด โดยนำเทคนิค วิเคราะห์แบบ CAMELS Analysis ในมุมมอง 6 มิติ ผลการศึกษามีประเด็นที่นำมาอภิปรายผล ดังนี้

2.1 สภาพโดยทั่วไปของ สหกรณ์การเกษตรเมืองนนทบุรี จำกัด

ด้านการจัดองค์การ พบว่า โครงสร้างและการดำเนินงานของสหกรณ์การเกษตรเมืองนนทบุรี จำกัด เป็นรูปแบบของสหกรณ์การเกษตรทั่วไป มีบุคคลที่เกี่ยวข้องโดยตรง 3 ฝ่าย ได้แก่ สมาชิก คณะกรรมการ และฝ่ายจัดการ มีธุรกิจสามด้าน คือ ธุรกิจการรับฝากเงิน ธุรกิจจัดหาสินค้ามาจำหน่าย และธุรกิจสินเชื่อ สหกรณ์การเกษตรเมืองนนทบุรี จำกัด มีการกำหนดโครงสร้างการบริหารงานไว้ชัดเจน การแบ่งแยกหน้าที่ความรับผิดชอบของเจ้าหน้าที่เป็นไปอย่างเหมาะสม เจ้าหน้าที่มีความรู้ความสามารถเหมาะสมกับหน้าที่ที่ได้รับมอบหมาย มีการพัฒนาบุคลากรและให้สิทธิประโยชน์ต่างๆ กับเจ้าหน้าที่เป็นไปตามระเบียบที่กำหนด อย่างไรก็ตามเพื่อเป็นการส่งเสริมการควบคุมภายในให้มีประสิทธิภาพ และเพื่อเป็นการพัฒนาศักยภาพของบุคลากรของสหกรณ์ควรจะได้มีการสับเปลี่ยนเจ้าหน้าที่ในการปฏิบัติงานเป็นครั้งคราวตามความเหมาะสม เพื่อเปิดโอกาสให้มีการเรียนรู้งานใหม่และสามารถปฏิบัติงานแทนกันได้เมื่อถึงคราวจำเป็น ซึ่งอาจช่วยให้สหกรณ์ค้นพบข้อบกพร่องที่ต้องทำการแก้ไขอีกด้วย

ด้านการวางแผน พบว่า การกำหนดระเบียบต่างๆ สหกรณ์มีการกำหนดระเบียบต่างๆ ขึ้นถือใช้เพื่อเป็นแนวทางในการปฏิบัติงานเหมาะสมและครอบคลุมการดำเนินงานและการดำเนินธุรกิจของสหกรณ์ การปฏิบัติโดยส่วนใหญ่เป็นไปตามระเบียบที่กำหนด

ด้านผลการดำเนินงาน พบว่า สหกรณ์มีกำไรสุทธิ เพิ่มขึ้นจากปี 2553 จากการศึกษข้อมูลทางบัญชีของสหกรณ์ จะเห็นได้ว่า สหกรณ์ได้ทำตามหลักการสหกรณ์เบื้องต้นในเรื่องการช่วยเหลือตนเองด้านเงินทุน เพราะการรับฝากเงินมากกว่าธุรกิจอื่น และจากการสังเกตในการดำเนินงานของฝ่ายจัดการ สหกรณ์ได้นำเงินฝากไปลงทุนในการจัดหาสินค้ามาจำหน่าย ส่วนธุรกิจ

สินเชื่อ ก็สามารถนำเงินฝากไปให้สมาชิกกู้ได้ เป็นการลดต้นทุนเงินให้กู้แก่สมาชิก ส่วนอัตรา ต้นทุนสินค้าที่นำมาจำหน่ายและค่าใช้จ่ายเฉพาะธุรกิจลดลง เนื่องจากการทำธุรกิจมีการลด ค่าใช้จ่ายในการขายลงเพื่อให้สหกรณ์มีผลประกอบการดีขึ้น ส่งผลกระทบให้ผลการดำเนินงานดี ขึ้น จนมีกำไรสุทธิ ทำให้สินทรัพย์เพิ่มขึ้น สำหรับหนี้สิน และทุน เป็นหนี้ที่สหกรณ์รับเงินฝากมา จากสมาชิก มีต้นทุนก็เพียงดอกเบี้ยเงินรับฝากที่ต้องจ่ายคืนสมาชิก จึงทำให้สหกรณ์มีรายได้เพิ่ม เมื่อเทียบกับค่าใช้จ่ายแล้วจะเห็นได้ว่า สหกรณ์การเกษตรเมืองนนทบุรี จำกัด มีผลการดำเนินงาน ประสบผลสำเร็จเป็นที่น่าพอใจ

2.2 ผลการดำเนินงานและฐานะทางการเงินของสหกรณ์การเกษตรเมืองนนทบุรี จำกัด

จากผลการศึกษาพบว่า ผลการดำเนินงานสหกรณ์การเกษตรเมืองนนทบุรี จำกัด มีสินทรัพย์เพิ่มขึ้นทุกปี ทำให้มีความเข้มแข็งทางการเงิน ส่วนความเพียงพอของเงินทุนต่อความเสี่ยง อยู่ในเกณฑ์ดี เนื่องจากทุนส่วนใหญ่เป็นทุนของสหกรณ์เอง ซึ่งมีผลกระทบมาจากรายได้ของ สหกรณ์ ปี 2553 มีรายได้สูงสุดแต่รายได้ในปี 2550 ต่ำสุด แต่ ปี 2554 รายได้ลดลงและค่าใช้จ่ายใน ปี 2554 ก็ลดลง ทำให้มีกำไรสุทธิในปี 2554 สูงกว่าทุกปี ผลการดำเนินงานมีกำไรสุทธิสูงขึ้น ทั้งนี้ เนื่องจากสหกรณ์มีความสามารถในการทำกำไรเพิ่มขึ้น สหกรณ์มีการจัดการที่มีประสิทธิภาพและ ความสามารถในการนำสินทรัพย์ไปบริหารเพื่อก่อให้เกิดรายได้เพิ่มขึ้น แต่สหกรณ์ยังมีข้อบกพร่อง เรื่องอัตราการค้าชำระของลูกหนี้ อยู่ในอัตราที่สูง ซึ่งสูงกว่าเกณฑ์มาตรฐานของกรมตรวจบัญชี สหกรณ์ ในภาพรวมสหกรณ์จึงต้องมีการบริหารจัดการติดตามหนี้กับลูกหนี้ที่ยังค้างชำระ ให้เกิด ประสิทธิภาพ และพิจารณาการลงทุนที่ให้ผลตอบแทนแก่สหกรณ์ที่เหมาะสม เพราะจะส่งผลไปยัง สภาพคล่องของสหกรณ์ในอนาคต ซึ่งสอดคล้องกับงานวิจัยของรังสิมา หงส์สุภางค์พันธุ์ (2546:บทคัดย่อ) พบว่าสภาพคล่องทางการเงินขึ้นอยู่กับการบริหารลูกหนี้ ความสามารถในการก่อ หนี้ สหกรณ์มีเงินทุนไม่เพียงพอที่จะคุ้มครองหนี้สินได้ ซึ่งมีผลกระทบต่อการดำเนินงานของ สหกรณ์

ส่วนฐานะทางการเงินของสหกรณ์ พบว่า ความเพียงพอของเงินทุนต่อความเสี่ยง ของ สหกรณ์ อยู่ในเกณฑ์ดี โดยดูจากผลการวิเคราะห์อัตราหนี้สินต่อทุน อัตราทุนสำรองต่อสินทรัพย์ และอัตราการเติบโตของหนี้ของสหกรณ์ยังมีประสิทธิภาพ แต่มีคุณภาพของสินทรัพย์ สหกรณ์ ต้องเพิ่มประสิทธิภาพในการบริหารลูกหนี้ การบริหารสินทรัพย์ให้เกิดผลตอบแทนเพิ่มขึ้น ผู้ศึกษา จึงคิดว่าควรมีการจัดอบรมหรือประชุมกลุ่มสมาชิกสม่ำเสมอ เพื่อปลูกฝังหลักการ อุดมการณ์ และ

วิธีการสหกรณ์ บทบาทและหน้าที่สมาชิก เพื่อกระตุ้นให้สมาชิกมาชำระหนี้ที่มีความสามารถในการชำระหนี้มาชำระหนี้แก่สหกรณ์ ในด้านนิติการทำกำไร พบว่า ค่าเฉลี่ยหนี้สินต่อคนของสมาชิกยังสูง แสดงว่าสมาชิกยังหนี้สินมาก ส่งผลต่ออัตราการเติบโตของทุนสำรอง และทุนสะสมอื่นของสหกรณ์ สหกรณ์จึงต้องส่งเสริมการออมแก่สมาชิกให้รู้จักใช้จ่ายอย่างพอเพียง ผลกระทบของธุรกิจของสหกรณ์ พบว่า คู่แข่งขันในปัจจุบันมีจำนวนมาก ปริมาณธุรกิจของสหกรณ์ลดลง สหกรณ์จึงควรศึกษาความต้องการของสมาชิกโดยการสัมภาษณ์ หรือสำรวจความคิดเห็นมาปรับปรุงเพื่อแข่งกับคู่แข่งขัน

3. ข้อเสนอแนะ

ข้อเสนอแนะแบ่งออกเป็น 2 ส่วน ดังนี้

3.1 ข้อเสนอแนะตามข้อมูลที่ได้มาจากผลการศึกษา มีดังนี้คือ

3.1.1 ความเพียงพอของเงินทุนต่อความเสี่ยงของสหกรณ์ แม้จะอยู่ในเกณฑ์ดี แต่สหกรณ์ควรพิจารณานำเงินที่มีอยู่ไปดำเนินงานให้เกิดรายได้ให้เพียงพอกับภาระค่าใช้จ่ายดอกเบี้ยที่เกิดขึ้น รวมทั้งควรจะได้พิจารณาอัตราดอกเบี้ยจ่ายเงินรับฝากให้สัมพันธ์กับความสามารถในการหารายได้ของสหกรณ์ และภาวะดอกเบี้ยของสถาบันการเงินต่างๆ ให้เหมาะสมกับสถานการณ์ปัจจุบันด้วย ทั้งนี้ ขึ้นกับนโยบายการบริหารของสหกรณ์ซึ่งสหกรณ์อาจบริหารงานโดยไม่ต้องทำให้สหกรณ์มีความเสี่ยงในการลงทุน โดยเน้นไปที่การเรียกเก็บหนี้จากสมาชิกที่ค้างชำระนาน ๆ

3.1.2 การบริหารสินทรัพย์ ของสหกรณ์ยังไม่มีประสิทธิภาพเท่าที่ควร อัตราหนี้สินต่อสมาชิกของสหกรณ์สูง สหกรณ์จึงต้องมีการบริหารจัดการติดตามหนี้กับลูกหนี้ที่ยังค้างชำระอยู่ให้เกิดประสิทธิภาพ และพิจารณาการลงทุนที่ให้ผลตอบแทนแก่สหกรณ์ที่เหมาะสม เพราะจะส่งผลไปยังสภาพคล่องของสหกรณ์ในอนาคต สำหรับหนี้ที่หมุนเร็วหรือเงินกู้ระยะสั้นถือเป็นการสร้างสภาพคล่องที่ดีให้กับสหกรณ์ จึงต้องพยายามปล่อยให้กู้ระยะสั้นให้มากกว่าเงินกู้ระยะปานกลางและระยะยาว

3.2. ข้อเสนอแนะในการวิจัยครั้งต่อไป

3.2.1 ควรศึกษาความคิดเห็นของสมาชิกเกี่ยวกับการดำเนินงานของสหกรณ์ การเกษตรเมื่อนนทบุรี จำกัด เจ้าหน้าที่ที่ให้บริการ ด้านสถานที่ที่ให้บริการ ด้านการดำเนินงานของสหกรณ์ และศึกษาอุปสรรคในการดำเนินงานของสหกรณ์ เพื่อให้ทราบถึงทัศนคติของสมาชิกที่มีต่อการดำเนินงานของสหกรณ์ ข้อมูลที่ได้จากการวิเคราะห์ เพื่อเป็นแนวทางในการปรับปรุงและพัฒนาการดำเนินงานของสหกรณ์

3.2.2 ควรศึกษาเปรียบเทียบความสามารถในการดำเนินงานของสหกรณ์ การเกษตรในจังหวัดนนทบุรี กับสหกรณ์ประเภทเดียวกัน ขนาดเดียวกัน เพื่อทราบผลการดำเนินงาน ข้อดี ข้อด้อย และนำผลการวิเคราะห์มาพัฒนาการบริหารงานสหกรณ์ต่อไป





บรรณานุกรม

บรรณานุกรม

- กรมตรวจบัญชีสหกรณ์. (2548). คู่มือการประยุกต์ใช้ CAMELS Analysis วิเคราะห์เศรษฐกิจทางการเงินของสหกรณ์และกลุ่มเกษตรกร.
- กรมส่งเสริมสหกรณ์. (2542). พระราชบัญญัติสหกรณ์ พ.ศ. 2542 แก้ไขเพิ่มเติม พ.ศ. 2543.
- กรมส่งเสริมสหกรณ์ กระทรวงเกษตรและสหกรณ์ (2550). การสหกรณ์ในประเทศไทย
- เกียรติศักดิ์ กุลชูศักดิ์ (2547). ศึกษาผลการดำเนินงานของสหกรณ์การเกษตรเมืองขอนแก่น จำกัด
- ปัญญา หิรัญรัมย์ และส่งเสริม หอมกลิ่น (2548). การวิเคราะห์ตามแนวนอนและแนวตั้ง
- ประมวลสาระชุดวิชาการบัญชีและการเงินสหกรณ์เพื่อการบริหาร สำนักพิมพ์
- มหาวิทยาลัยสุโขทัยธรรมมาธิราช ,นนทบุรี
- พวงเพ็ชร พรหมพงษ์. (2553) ศึกษาการวิเคราะห์งบการเงินของสหกรณ์การเกษตรในจังหวัดสตูล.
- พิศวาส ถึงแสง (2553) วิเคราะห์ผลการดำเนินงานและฐานะทางการเงินของกองทุนพัฒนาสหกรณ์
- กรมส่งเสริมสหกรณ์
- รังสิมา หงส์ศุภางค์พันธุ์ (2546) การศึกษาผลการดำเนินงานของสหกรณ์การเกษตรพร้าว จำกัด
- ลัดดาวัลย์ ทองช่อม. (2550) SWOT Analysis สหกรณ์การเกษตรหุบกะพง จำกัด เพื่อการพัฒนา.
- วรานี เวสสุนทรเทพ , ณีภูษดา ศรีमुख (2542). การเงินธุรกิจ
- สหกรณ์การเกษตรเมืองนนทบุรี จำกัด. รายงานกิจการประจำปี พ.ศ. 2550 - 2554
- สายชน เชาว์วัลเล่่น (2550) วิเคราะห์ผลการดำเนินงานและฐานะทางการเงินของร้านสหกรณ์
- กรุงเทพ จำกัด
- <http://muangnon.it4social.net/content-detail-249.html> สืบค้นเมื่อวันที่ 13 พฤษภาคม 2555
- <http://th.wikipedia.org/wiki/> สืบค้นเมื่อวันที่ 13 พฤษภาคม 2555
- <http://www.cad.go.th/ewtadmin/ewt/statistic/main.php?filename=PeerGroup2009> สืบค้นเมื่อวันที่
- 24 พฤษภาคม 2555
- <http://www.cad.go.th/ewtadmin/ewt/statistic/download/Peergroup/2554/kased.pdf> สืบค้นเมื่อวันที่
- 24 พฤษภาคม 2555
- http://www.cad.go.th/ewtadmin/ewt/statistic/download/Peergroup/2554/Peergroup_54.pdf สืบค้น
- เมื่อวันที่ 24 พฤษภาคม 2555
- <http://webhost.cpd.go.th/noncpd/download/cooperativeDATA.xls> สืบค้นเมื่อ 25 พฤษภาคม 2555
- <http://webhost.cpd.go.th/noncpd/download/cooperativeDATA.xls> สืบค้นเมื่อ 25 พฤษภาคม 2555

<http://webhost.cpd.go.th/noncpd/history.html> สืบค้นเมื่อ 25 พฤษภาคม 2555

<http://webhost.cpd.go.th/rlo/knowledge.html> สืบค้นเมื่อ 25 พฤษภาคม 2555

<http://th.wikipedia.org/wiki/> สืบค้นเมื่อ 25 พฤษภาคม 2555

<http://www.moohin.com/thailand-map/nonthaburi2.jpg> สืบค้นเมื่อ 25 พฤษภาคม 2555





ภาคผนวก

มหาวิทยาลัยราชภัฏนครราชสีมา
มหาวิทยาลัยราชภัฏนครราชสีมา



ภาคผนวก ก
แผนที่จังหวัดนันทบุรี

แผนที่อำเภอเมือง จังหวัดนนทบุรี



ภาคผนวก ข

งบดุลและงบกำไรขาดทุนสหกรณ์การเกษตรเมืองนนทบุรี จำกัด ปี 2550 - 2554

ข้อมูลและอัตราส่วนสำคัญของสหกรณ์การเกษตรเฉลี่ย (Peer Group) ปี 2550 - 2554

เกณฑ์การจัดขนาดของสหกรณ์และกลุ่มเกษตรกร ปี 2554

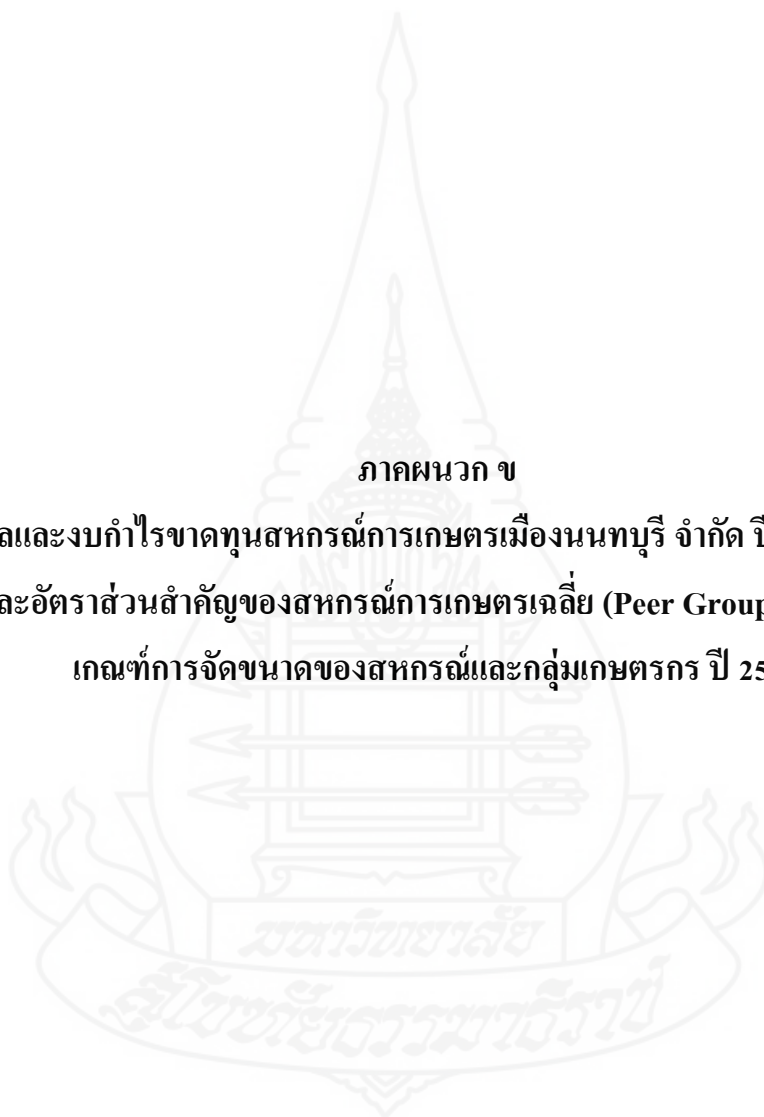

สหกรณ์การเกษตรเมืองนนทบุรี จำกัด

งบดุล

ณ วันที่ 30 มิถุนายน 2551 และ 2550

สินทรัพย์	หมายเหตุ	ปี 2551	ปี 2550
		บาท	บาท
สินทรัพย์หมุนเวียน			
เงินสดและเงินฝากธนาคาร	2	4,149,912.82	1,703,579.82
เงินฝากสหกรณ์อื่น	3	6,961,076.99	6,767,506.96
เงินลงทุนระยะสั้น	4	1,232,010.37	209,683.81
เงินให้กู้ยืม - สุทธิ	5	11,242,955.00	11,577,853.00
ลูกหนี้ระยะสั้น - สุทธิ	6	1,098,489.60	823,397.05
ดอกเบี้ยเงินให้กู้ยืมรับ - สุทธิ	7	1,378,572.08	1,630,029.12
สินค้าคงเหลือ		156,359.39	70,466.51
สินทรัพย์หมุนเวียนอื่น	8	1,074,211.02	394,252.41
รวมสินทรัพย์หมุนเวียน		27,293,587.27	23,176,768.68
สินทรัพย์ไม่หมุนเวียน			
เงินลงทุนระยะยาว	4	399,900.00	343,500.00
ลูกหนี้ระยะยาว	5	3,920,850.00	4,574,200.00
ที่ดิน อาคารและอุปกรณ์ - สุทธิ	9	8,479,909.27	8,521,086.94
สินทรัพย์ไม่หมุนเวียนอื่น	10	29,356.00	33,556.00
รวมสินทรัพย์ไม่หมุนเวียนอื่น		12,830,015.27	13,472,342.94
รวมสินทรัพย์		40,123,602.54	36,649,111.62

11/๓๖

	หมายเหตุ	ปี 2551 บาท	ปี 2550 บาท
หนี้สินและทุนของสหกรณ์			
หนี้สินหมุนเวียน			
เงินรับฝาก	11	17,159,898.64	13,779,133.85
หนี้สินหมุนเวียนอื่น	12	333,034.50	354,320.05
รวมหนี้สินหมุนเวียน		17,492,933.14	14,133,453.90
หนี้สินไม่หมุนเวียน			
หนี้สินไม่หมุนเวียนอื่น	13	912,850.00	860,920.00
รวมหนี้สินไม่หมุนเวียน		912,850.00	860,920.00
รวมหนี้สิน		18,405,783.14	14,994,373.90
ทุนของสหกรณ์			
ทุนเรือนหุ้น (มูลค่าหุ้นละ 10.00 บาท)			
หุ้นที่ชำระเต็มมูลค่าแล้ว		8,391,380.00	8,261,250.00
ทุนสำรอง		3,378,795.83	3,331,597.88
ทุนสะสมตามข้อบังคับ ระเบียบและอื่นๆ	14	3,112,538.77	3,216,113.50
ส่วนเกินจากการตีราคาสินทรัพย์		6,389,500.00	6,389,500.00
กำไรสุทธิประจำปี		445,604.80	456,276.34
รวมทุนของสหกรณ์		21,717,819.40	21,654,737.72
รวมหนี้สินและทุนของสหกรณ์		40,123,602.54	36,649,111.62

หมายเหตุประกอบงบการเงินเป็นส่วนหนึ่งของงบการเงินนี้

(นายสำราญ เกตุกลัด)

ประธานกรรมการ
สีไผ่ขง ป้อมเมือง
(นางสำเนียง ป้อมเมือง)

เลขานุการ

วันที่ 25 สิงหาคม 2551

สหกรณ์การเกษตรเมืองนนทบุรี จำกัด
งบกำไรขาดทุน
สำหรับปีสิ้นสุดวันที่ 30 มิถุนายน 2551 และ 2550

	ปี 2551		ปี 2550	
	บาท	%	บาท	%
ขาย / บริการ	3,608,358.29	100	3,024,417.65	100
หัก ต้นทุนขาย / บริการ (งบต้นทุนขาย/บริการ)	1,880,384.62	52.11	1,401,611.01	46.34
กำไรขั้นต้น	1,727,973.67	47.89	1,622,806.64	53.66
บวก รายได้เฉพาะธุรกิจ	271,445.84	7.52	243,265.43	8.04
รวม	1,999,419.51	55.41	1,866,072.07	61.70
หัก ค่าใช้จ่ายเฉพาะธุรกิจ	295,241.33	8.18	433,465.16	14.33
กำไรเฉพาะธุรกิจ (รายละเอียด 1 - 2)	1,704,178.18	47.23	1,432,606.91	47.37
บวก รายได้อื่น (รายละเอียด 3)	372,566.11	10.32	409,333.11	13.53
รวม	2,076,744.29	57.55	1,841,940.02	60.90
หัก ค่าใช้จ่ายดำเนินงาน (รายละเอียด 4)	1,631,139.49	45.20	1,385,719.68	45.81
กำไรสุทธิ	445,604.80	12.35	456,220.34	15.09

๗๓๖



สภกรรมการเกษตรเมืองนนทบุรี จำกัด

งบดุล

ณ วันที่ 30 มิถุนายน 2552 และ 2551

	หมายเหตุ	ปี 2552 บาท	ปี 2551 บาท
สินทรัพย์			
สินทรัพย์หมุนเวียน			
เงินสดและเงินฝากธนาคาร	2	2,042,841.52	4,149,912.82
เงินฝากสหกรณ์อื่น	3	7,810,025.30	6,961,076.99
เงินลงทุนระยะสั้น	4	3,743,080.78	1,232,010.37
เงินให้กู้ยืมระยะสั้น - สุทธิ	5	10,887,558.00	11,242,955.00
ลูกหนี้ระยะสั้น - สุทธิ	6	1,030,172.32	1,098,489.60
ดอกเบี้ยเงินให้กู้ยืมรับ - สุทธิ	7	1,189,806.49	1,378,572.08
สินค้าคงเหลือ	8	74,783.25	156,359.39
สินทรัพย์หมุนเวียนอื่น	9	995,839.83	1,074,211.02
รวมสินทรัพย์หมุนเวียน		27,774,107.49	27,293,587.27
สินทรัพย์ไม่หมุนเวียน			
เงินลงทุนระยะยาว	4	399,900.00	399,900.00
เงินให้กู้ยืมระยะยาว	5	4,203,929.00	3,920,850.00
ที่ดิน อาคาร และอุปกรณ์ - สุทธิ	10	8,411,278.62	8,479,909.27
สินทรัพย์ไม่หมุนเวียนอื่น	11	31,430.00	29,356.00
รวมสินทรัพย์ไม่หมุนเวียน		13,046,537.62	12,830,015.27
รวมสินทรัพย์		40,820,645.11	40,123,602.54

	หมายเหตุ	ปี 2552 บาท	ปี 2551 บาท
หนี้สินและทุนของสหกรณ์			
หนี้สินหมุนเวียน			
เงินรับฝาก	12	17,784,842.58	17,159,898.64
ค่าบำรุงสันนิบาตสหกรณ์แห่งประเทศไทย		10,000.00	0.00
หนี้สินหมุนเวียนอื่น	13	300,926.23	333,034.50
รวมหนี้สินหมุนเวียน		<u>18,095,768.81</u>	<u>17,492,933.14</u>
หนี้สินไม่หมุนเวียน			
หนี้สินไม่หมุนเวียนอื่น	14	1,000,590.00	912,850.00
รวมหนี้สินไม่หมุนเวียน		<u>1,000,590.00</u>	<u>912,850.00</u>
รวมหนี้สิน		<u><u>19,096,358.81</u></u>	<u><u>18,405,783.14</u></u>
ทุนของสหกรณ์			
ทุนเรือนหุ้น (มูลค่าหุ้นละ 10.00 บาท)			
หุ้นที่ชำระเต็มมูลค่าแล้ว		8,703,260.00	8,391,380.00
ทุนสำรอง		3,423,909.63	3,378,795.83
ทุนสะสมตามข้อบังคับระเบียบและอื่นๆ	15	3,046,125.93	3,112,538.77
ส่วนเกินทุนจากการตีราคาสินทรัพย์		6,389,500.00	6,389,500.00
กำไรสุทธิประจำปี		161,490.74	445,604.80
รวมทุนของสหกรณ์		<u>21,724,286.30</u>	<u>21,717,819.40</u>
รวมหนี้สินและทุนของสหกรณ์		<u><u>40,820,645.11</u></u>	<u><u>40,123,602.54</u></u>

หมายเหตุประกอบงบการเงินเป็นส่วนหนึ่งของงบการเงินนี้

(ลงชื่อ) บรรจง หมอคำบด
(นายบรรจง หมอคำบด)
ประธานกรรมการ

(ลงชื่อ) สำเนียง ป้อมเมือง
(นางสำเนียง ป้อมเมือง)
เลขานุการ

วันที่ 21 สิงหาคม 2552

สหกรณ์การเกษตรเมืองนนทบุรี จำกัด
งบกำไรขาดทุน
สำหรับปีสิ้นสุดวันที่ 30 มิถุนายน 2552 และ 2551

	ปี 2552		ปี 2551	
	บาท	%	บาท	%
ขาย/บริการ	4,108,088.90	100.00	3,608,358.29	100.00
หัก ต้นทุนขาย/บริการ(งบต้นทุนขาย/บริการ)	2,501,378.39	60.89	1,880,384.62	52.11
กำไรขั้นต้น	1,606,710.51	39.11	1,727,973.67	47.89
บวก รายได้เฉพาะธุรกิจ	255,107.34	6.21	271,445.84	7.52
	1,861,817.85	45.32	1,999,419.51	55.41
หัก ค่าใช้จ่ายเฉพาะธุรกิจ	497,605.75	12.11	249,839.33	6.92
กำไรเฉพาะธุรกิจ(รายละเอียด 1 - 2)	1,364,212.10	33.21	1,749,580.18	48.49
บวก รายได้อื่น ๆ(รายละเอียด 3)	462,433.61	11.26	372,566.11	10.32
รวม	1,826,645.71	44.47	2,122,146.29	58.81
หัก ค่าใช้จ่ายในการดำเนินงาน (รายละเอียด 4)	1,665,154.97	40.54	1,676,541.49	46.46
กำไรสุทธิ	161,490.74	3.93	445,604.80	12.35

สหกรณ์การเกษตรเมืองนนทบุรี จำกัด

งบดุล

ณ วันที่ 30 มิถุนายน 2553 และ 2552

	หมายเหตุ	ปี 2553 บาท	ปี 2552 บาท
สินทรัพย์			
สินทรัพย์หมุนเวียน			
เงินสดและเงินฝากธนาคาร	2	2,870,623.89	2,042,841.52
เงินฝากสหกรณ์อื่น	3	10,344,208.77	7,810,025.30
เงินลงทุนระยะสั้น	4	0.00	3,743,080.78
เงินให้กู้ยืมระยะสั้น - สุทธิ	5	10,435,050.00	10,887,558.00
ลูกหนี้ระยะสั้น - สุทธิ	6	394,431.80	1,030,172.32
ดอกเบี้ยเงินให้กู้ยืมรับ - สุทธิ	7	852,182.32	1,189,806.49
สินค้าคงเหลือ	8	69,384.92	74,783.25
สินทรัพย์หมุนเวียนอื่น	9	1,598,684.88	995,839.83
รวมสินทรัพย์หมุนเวียน		26,564,566.58	27,774,107.49
สินทรัพย์ไม่หมุนเวียน			
เงินลงทุนระยะยาว	4	405,900.00	399,900.00
เงินให้กู้ยืมระยะยาว	5	5,659,200.00	4,203,929.00
ที่ดิน อาคาร และอุปกรณ์ - สุทธิ	10	8,392,063.21	8,411,278.62
สินทรัพย์ไม่หมุนเวียนอื่น	11	30,736.00	31,430.00
รวมสินทรัพย์ไม่หมุนเวียน		14,487,899.21	13,046,537.62
รวมสินทรัพย์		41,052,465.79	40,820,645.11

	หมายเหตุ	ปี 2553 บาท	ปี 2552 บาท
หนี้สินและทุนของสหกรณ์			
หนี้สินหมุนเวียน			
เงินรับฝาก	12	17,597,386.61	17,784,842.58
ค่าบำรุงสันนิบาตสหกรณ์แห่งประเทศไทย		0.00	10,000.00
หนี้สินหมุนเวียนอื่น	13	305,779.23	300,926.23
รวมหนี้สินหมุนเวียน		<u>17,903,165.84</u>	<u>18,095,768.81</u>
หนี้สินไม่หมุนเวียน			
หนี้สินไม่หมุนเวียนอื่น	14	844,610.00	1,000,590.00
รวมหนี้สินไม่หมุนเวียน		<u>844,610.00</u>	<u>1,000,590.00</u>
รวมหนี้สิน		<u>18,747,775.84</u>	<u>19,096,358.81</u>
ทุนของสหกรณ์			
ทุนเรือนหุ้น (มูลค่าหุ้นละ 10.00 บาท)			
หุ้นที่ชำระเต็มมูลค่าแล้ว		9,129,580.00	8,703,260.00
ทุนสำรอง		3,440,059.63	3,423,909.63
ทุนสะสมตามข้อบังคับระเบียบและอื่นๆ	15	2,817,447.03	3,046,125.93
ส่วนเกินทุนจากการตีราคาสินทรัพย์		6,389,500.00	6,389,500.00
กำไรสุทธิประจำปี		528,103.29	161,490.74
รวมทุนของสหกรณ์		<u>22,304,689.95</u>	<u>21,724,286.30</u>
รวมหนี้สินและทุนของสหกรณ์		<u>41,052,465.79</u>	<u>40,820,645.11</u>

หมายเหตุประกอบงบการเงินเป็นส่วนหนึ่งของงบการเงินนี้

(ลงชื่อ)

สมนใจ งามจิตต์

(นายบรรจง หมอตำบล)

ประธานกรรมการ

(ลงชื่อ)

นางกาญจนา วงศ์สุวรรณ

(นางกาญจนา วงศ์สุวรรณ)

เลขานุการ

วันที่ 11 สิงหาคม 2553

สหกรณ์การเกษตรเมื่อนนทบุรี จำกัด
งบกำไรขาดทุน
สำหรับปีสิ้นสุดวันที่ 30 มิถุนายน 2553 และ 2552

	ปี 2553		ปี 2552	
	บาท	%	บาท	%
ขาย/บริการ	4,370,386.98	100.00	4,108,088.90	100.00
หัก ต้นทุนขาย/บริการ(งบทต้นทุนขาย/บริการ)	2,567,513.08	58.75	2,501,378.39	60.89
กำไรขั้นต้น	1,802,873.90	41.25	1,606,710.51	39.11
บวก รายได้เฉพาะธุรกิจ	249,805.21	5.72	255,107.34	6.21
	2,052,679.11	46.97	1,861,817.85	45.32
หัก ค่าใช้จ่ายเฉพาะธุรกิจ	296,314.13	6.79	497,605.75	12.11
กำไรเฉพาะธุรกิจ(รายละเอียด 1 - 2)	1,756,364.98	40.18	1,364,212.10	33.21
บวก รายได้อื่น ๆ(รายละเอียด 3)	382,662.14	8.76	462,433.61	11.26
รวม	2,139,027.12	48.94	1,826,645.71	44.46
หัก ค่าใช้จ่ายในการดำเนินงาน (รายละเอียด 4)	1,610,923.83	36.86	1,665,154.97	40.54
กำไรสุทธิ	528,103.29	12.08	161,490.74	3.93

สทกรณการเกษตรเมืองนนทบุรี จำกัด

งบดุล

ณ วันที่ 30 มิถุนายน 2554 และ 2553

	หมายเหตุ	ปี 2554 บาท	ปี 2553 บาท
สินทรัพย์			
สินทรัพย์หมุนเวียน			
เงินสดและเงินฝากธนาคาร	2	4,903,385.01	2,870,623.89
เงินฝากสทกรณอื่น	3	8,265,654.22	10,344,208.77
เงินให้กู้ยืมระยะสั้น - สุทธิ	5	9,911,060.00	10,435,050.00
ลูกหนี้ระยะสั้น - สุทธิ	6	239,416.85	394,431.80
ดอกเบี้ยเงินให้กู้ยืมรับ - สุทธิ	7	1,159,391.65	852,182.32
สินค้าคงเหลือ	8	66,306.37	69,384.92
ที่ดินแทนการชำระหนี้รอจำหน่าย		1,397,027.32	1,397,027.32
สินทรัพย์หมุนเวียนอื่น	9	269,961.92	201,657.56
รวมสินทรัพย์หมุนเวียน		26,212,203.34	26,564,566.58
สินทรัพย์ไม่หมุนเวียน			
เงินลงทุนระยะยาว	4	411,900.00	405,900.00
เงินให้กู้ยืมระยะยาว	5	5,517,977.00	5,659,200.00
ที่ดิน อาคาร และอุปกรณ์ - สุทธิ	10	8,336,328.51	8,392,063.21
สินทรัพย์ไม่หมุนเวียนอื่น	11	20,937.50	30,736.00
รวมสินทรัพย์ไม่หมุนเวียน		14,287,143.01	14,487,899.21
รวมสินทรัพย์		40,499,346.35	41,052,465.79

	หมายเหตุ	ปี 2554 บาท	ปี 2553 บาท
หนี้สินและทุนของสหกรณ์			
หนี้สินหมุนเวียน			
เงินรับฝาก	12	16,273,812.66	17,597,386.61
หนี้สินหมุนเวียนอื่น	13	314,961.29	305,779.23
รวมหนี้สินหมุนเวียน		16,588,773.95	17,903,165.84
หนี้สินไม่หมุนเวียน			
หนี้สินไม่หมุนเวียนอื่น	14	952,150.00	844,610.00
รวมหนี้สินไม่หมุนเวียน		952,150.00	844,610.00
รวมหนี้สิน		17,540,923.95	18,747,775.84
ทุนของสหกรณ์			
ทุนเรือนหุ้น (มูลค่าหุ้นละ 10.00 บาท)			
หุ้นที่ชำระเต็มมูลค่าแล้ว		9,304,200.00	9,129,580.00
ทุนสำรอง		3,493,043.95	3,440,059.63
ทุนสะสมตามข้อบังคับระเบียบและอื่นๆ	15	2,834,914.36	2,817,447.03
ส่วนเกินทุนจากการตีราคาสินทรัพย์		6,389,500.00	6,389,500.00
กำไรสุทธิประจำปี		936,764.09	528,103.29
รวมทุนของสหกรณ์		22,958,422.40	22,304,689.95
รวมหนี้สินและทุนของสหกรณ์		40,499,346.35	41,052,465.79

หมายเหตุประกอบงบการเงินเป็นส่วนหนึ่งของงบการเงินนี้

(นายสำราญ เกตุกิตต์)

ประธานกรรมการ

(นางกาญจนา วงศ์สุธารส)

เลขานุการ

เลขานุการ

วันที่ 31 สิงหาคม 2554

สหกรณ์การเกษตรเมืองนนทบุรี จำกัด
งบกำไรขาดทุน
สำหรับปีสิ้นสุดวันที่ 30 มิถุนายน 2554 และ 2553

	ปี 2554		ปี 2553	
	บาท	%	บาท	%
ขาย/บริการ	4,193,603.49	100.00	4,370,386.98	100.00
หัก ต้นทุนขาย/บริการ(งบต้นทุนขาย/บริการ)	2,305,293.55	54.97	2,567,513.08	58.75
กำไรขั้นต้น	1,888,309.94	45.03	1,802,873.90	41.25
บวก รายได้เฉพาะธุรกิจ	243,678.68	5.81	249,805.21	5.72
	2,131,988.62	50.84	2,052,679.11	46.97
หัก ค่าใช้จ่ายเฉพาะธุรกิจ	(220,663.30)	(5.26)	296,314.13	6.78
กำไรเฉพาะธุรกิจ(รายละเอียด 1 - 2)	2,352,651.92	56.10	1,756,364.98	40.19
บวก รายได้อื่น ๆ(รายละเอียด 3)	384,750.73	9.17	382,662.14	8.76
รวม	2,737,402.65	65.28	2,139,027.12	48.94
หัก ค่าใช้จ่ายในการดำเนินงาน (รายละเอียด 4)	1,800,638.56	42.94	1,610,923.83	36.86
กำไรสุทธิ	936,764.09	22.34	528,103.29	12.08

ข้อมูลและอัตราส่วนสำคัญของสหกรณ์การเกษตรขนาดใหญ่ภาคเหนือ (Peer Group) ปี 2550-2554

อัตราส่วนทางการเงิน	ปี 2554 (1)	ปี 2553 (2)	ปี 2552 (3)	ปี 2551 (4)	ปี 2550 (5)	เฉลี่ย 5 ปี (1)+(2)+(3) +(4)+(5) 5
มิติที่ 1 ความเพียงพอของเงินทุนต่อความเสี่ยง (Capital Strength)						
1.1 อัตราส่วนหนี้สินต่อทุน (เท่า)	1.88	1.88	1.96	1.80	1.86	
1.2 อัตราส่วนทุนสำรองต่อสินทรัพย์ (เท่า)	0.07	0.07	0.07	0.08	0.08	1.88
1.3 อัตราการเติบโตของสหกรณ์ (%)	11.28	10.87	10.20	7.8	11.31	0.07
1.4 อัตราการเติบโตของหนี้ (%)	11.23	6.18	19.94	4.64	13.24	10.29
1.5 อัตราผลตอบแทนต่อส่วนของทุน (%)	8.14	8.87	8.48	7.44	6.12	11.05
มิติที่ 2 คุณภาพของสินทรัพย์ (Asset Quality)	32.03	34.16	34.94	36.10	38.89	7.81
2.1 อัตราหนี้ค้างชำระ (%)	1.01	0.93	0.91	0.86	0.83	35.22
2.2 อัตราหมุนของสินทรัพย์ (รอบ)	2.82	3.03	2.94	2.62	2.13	0.91
2.3 อัตราผลตอบแทนต่อสินทรัพย์ (%)	11.25	7.76	16.46	5.75	12.56	2.71
2.4 อัตราการเติบโตของสินทรัพย์ (%)						10.76
มิติที่ 3 ชัดความสามารถในการบริหาร (Management Ability)	18.32	9.98	19.22	10.91	16.81	
3.1 อัตราการเติบโตของธุรกิจ (%)						14.90
มิติที่ 4 การทำกำไร (Earning Sufficiency)	675.51	669.97	612.29	484.53	377.40	
4.1 อัตรากำไรต่อสมาชิก (บาท)	12,785.17	11,308.40	10,496.79	9,243.02	8,777.18	563.94
4.2 อัตราเงินออมต่อสมาชิก (บาท)	16,792.87	14,225.62	13,777.63	13,296.87	12,881.65	10,522.11
4.3 อัตราหนี้สินต่อสมาชิก (บาท)	52.78	50.94	52.65	55.66	61.79	14,194.93
4.4 อัตราค่าใช้จ่ายดำเนินงานต่อกำไรก่อนหักค่าใช้จ่ายดำเนินงาน (%)	10.64	7.97	7.16	4.11	8.44	54.76
4.5 อัตราการเติบโตของทุนสำรอง (%)	10.71	9.53	6.66	4.76	8.18	7.66
4.6 อัตราการเติบโตของทุนสะสมอื่น (%)	1.9	15.71	24.28	33.03	12.2	7.97
4.7 อัตราการเติบโตของกำไร (%)	2.8	3.27	3.24	3.07	2.59	17.42
4.8 อัตรากำไรสุทธิ (%)						2.99
มิติที่ 5 สภาพคล่อง (Liquidity)	1.14	1.16	1.16	1.17	1.16	
5.1 อัตราส่วนหนี้หมุนเวียน (เท่า)	13.51	11.8	22.25	5.01	13.31	1.16
5.2 อัตราหมุนของสินค้า (ครั้ง)	27.02	30.94	16.41	72.81	27.42	13.18
5.3 อายุเฉลี่ยสินค้า (วัน)	67.97	65.84	65.06	63.90	61.11	34.92
5.4 อัตราลูกหนี้ระยะสั้นที่ชำระได้ตามกำหนด (%)						64.78

เกณฑ์การจัดขนาดของสหกรณ์และกลุ่มเกษตรกร ปี 2554

ตัวแปรในการวิเคราะห์ขนาดสหกรณ์และกลุ่มเกษตรกร						คะแนนรวม 3 ตัวแปรชี้วัดขนาดสหกรณ์และกลุ่มเกษตรกร	
ทุนดำเนินงาน		รายได้ธุรกิจหลัก		สมาชิก		ช่วงคะแนนรวม (1)+(2)+(3)	ขนาดสหกรณ์
ช่วงข้อมูล (หน่วย:บาท)	คะแนน (1)	ช่วงข้อมูล (หน่วย:บาท)	คะแนน (2)	ช่วงข้อมูล (หน่วย:คน)	คะแนน (3)		
0	0	0	0	0	0		
>0-6,000	1	>0-5,000	1	1-28	1	1-6	เล็ก
>6,000-30,000	2	>5,000-23,000	2	29-55	2	7-12	กลาง
>30,000-145,000	3	>23,000-107,000	3	56-108	3	13-18	ใหญ่
>145,000-706,000	4	>107,000-500,000	4	109-213	4	19-24	ใหญ่มาก
>706,000-3,440,000	5	>500,000-2,324,000	5	214-420	5		
>3,440,000-16,770,000	6	>2,324,000-10,807,000	6	421-828	6		
>16,770,000-81,760,000	7	>10,807,000-50,262,000	7	829-1,633	7		
>81,760,000	8	>50,262,000	8	>1,633	8		

หมายเหตุ : การใช้เกณฑ์การจัดขนาดสหกรณ์และกลุ่มเกษตรกร

- ผู้ใช้พิจารณาว่าสหกรณ์และกลุ่มเกษตรกรที่ต้องการวัดขนาดนั้น มีช่วงทุนดำเนินงาน รายได้ธุรกิจหลักและจำนวนสมาชิกอยู่ในช่วงใดแล้วทำการให้ระดับคะแนนในแต่ละรายการ
- หาคะแนนรวมของทั้ง 3 รายการ แล้วพิจารณาว่าคะแนนรวมตกอยู่ในช่วงของสหกรณ์ขนาดใดก็จะทราบขนาดของสหกรณ์และกลุ่มเกษตรกรนั้น ๆ

ประวัติผู้ศึกษา

ชื่อ	นางสาวศิริรัตน์ หมวดป้าชา
วัน เดือน ปี เกิด	9 ตุลาคม 2519
สถานที่เกิด	กรุงเทพมหานคร
ประวัติการศึกษา	บริหารธุรกิจบัณฑิต (บธ.บ) มหาวิทยาลัยแม่โจ้
สถานที่ทำงาน	กรมส่งเสริมสหกรณ์
ตำแหน่ง	นักวิชาการสหกรณ์ปฏิบัติการ

