

การวิเคราะห์ฐานะการเงินและผลการดำเนินงานของสหกรณ์กองทุนสวนยางควน  
แบกก้าวหน้า จำกัด จังหวัดนครศรีธรรมราช

นางสาวเกษราภรณ์ มลิวัลย์



การศึกษาค้นคว้าอิสระนี้เป็นส่วนหนึ่งของการศึกษาตามหลักสูตรปริญญาบริหารธุรกิจมหาบัณฑิต  
แขนงวิชาสหกรณ์ สาขาวิชาเกษตรศาสตร์และสหกรณ์ มหาวิทยาลัยสุโขทัยธรรมมาธิราช

พ.ศ. 2558

**The Analysis of Operational Outcome and Financial Situation of Kuan bag-Kao-nha  
Rubber Fund Coopertive Limited in Nakhon Si Thammarat Province**

**Miss Ketsaraporn Maliwan**

An Independent Study Submitted in Partial Fulfillment of the Requirements for  
the Degree of Master of Business Administration in Cooperatives

School of Agriculture and Cooperatives

Sukhothai Thammathirat Open University

2015

หัวข้อการศึกษาค้นคว้าอิสระ การวิเคราะห์ฐานะการเงินและผลการดำเนินงานของสหกรณ์  
กองทุนสวนยางควนแบกก้าวหน้า จำกัด  
จังหวัดนครศรีธรรมราช

ชื่อและนามสกุล นางสาวเกษราภรณ์ มลิวัลย์

แขนงวิชา สหกรณ์

สาขาวิชา เกษตรศาสตร์และสหกรณ์ มหาวิทยาลัยสุโขทัยธรรมาธิราช

อาจารย์ที่ปรึกษา รองศาสตราจารย์ส่งเสริม หอมกลิ่น

การศึกษาค้นคว้าอิสระนี้ ได้รับความเห็นชอบให้เป็นส่วนหนึ่งของการศึกษา  
ตามหลักสูตรระดับปริญญาโท เมื่อวันที่ 16 สิงหาคม 2559

คณะกรรมการสอบการศึกษาค้นคว้าอิสระ

  
.....ประธานกรรมการ  
(รองศาสตราจารย์ส่งเสริม หอมกลิ่น)

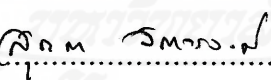
  
.....กรรมการ  
(รองศาสตราจารย์สุชาดา สถาวรวงศ์)

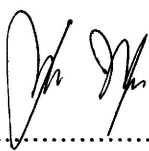
  
.....  
(รองศาสตราจารย์ ดร. มณีเจา พุทชาคำ)  
ประธานกรรมการประจำสาขาวิชาเกษตรศาสตร์และสหกรณ์

**ชื่อการศึกษาค้นคว้าอิสระ** การวิเคราะห์ฐานะการเงินและผลการดำเนินงานของสหกรณ์กองทุนสวนยางควนแบก  
 ก้าวหน้า จำกัด จังหวัดนครศรีธรรมราช

**ผู้ศึกษา** นางสาวเกษราภรณ์ มลิวัลย์ **รหัสนักศึกษา** 2579002615 **ปริญญา** บริหารธุรกิจมหาบัณฑิต (สหกรณ์)

**อาจารย์ที่ปรึกษา** รองศาสตราจารย์สังเสริม หอมกลิ่น **ปีการศึกษา** 2558

#### บทคัดย่อ

การศึกษานี้มีวัตถุประสงค์เพื่อศึกษา 1) สภาพทั่วไปของสหกรณ์กองทุนสวนยาง และ 2) วิเคราะห์ฐานะการเงินและผลการดำเนินงานของสหกรณ์กองทุนสวนยางควนแบกก้าวหน้า จำกัด จังหวัดนครศรีธรรมราช

วิธีการศึกษาเป็นการเก็บข้อมูลทุติยภูมิจากงบแสดงฐานะการเงิน งบกำไรขาดทุน หมายเหตุประกอบงบการเงิน และเอกสารทางการเงินอื่นๆ ของสหกรณ์ในช่วงปีบัญชี 2553 – 2557 การวิเคราะห์ข้อมูลโดยวิธีแนวตั้ง วิธีแนวนอน และอัตราส่วนทางการเงิน แบบ CAMELS โดยเปรียบเทียบกับค่าเฉลี่ยของสหกรณ์ประเภทและขนาดเดียวกันของกรมตรวจบัญชีสหกรณ์

ผลการศึกษาพบว่า 1) สภาพทั่วไปสหกรณ์กองทุนสวนยางควนแบกก้าวหน้า จำกัด ณ วันที่ 31 มีนาคม 2558 เป็นสหกรณ์ประเภทการเกษตรขนาดใหญ่ มีสมาชิก 126 คน ดำเนินธุรกิจ 3 ด้าน คือ ธุรกิจแปรรูปผลิตผลทางการเกษตรและการผลิตสินค้า ธุรกิจจัดหาสินค้ามาจำหน่าย และธุรกิจรับฝากเงิน มีสินทรัพย์ 4.41 ล้านบาท หนี้สิน 1.00 ล้านบาท และทุนของสหกรณ์ 3.41 ล้านบาท และกำไรสุทธิ 0.33 ล้านบาท 2) ผลวิเคราะห์ฐานะการเงินและผลการดำเนินงานในช่วงปี 2553 – 2557 วิธีแนวตั้ง สหกรณ์ลงทุนในสินทรัพย์หมุนเวียนร้อยละ 88.66 – 98.49 ของสินทรัพย์ โดยเป็นเงินสดและเงินฝากธนาคารร้อยละ 87.47-98.13 ส่วนหนี้สินและทุนของสหกรณ์ สหกรณ์มีทุนของสหกรณ์ร้อยละ 88.14-95.69 ของหนี้สินและทุนรวม ยกเว้น ปี 2554 เป็นร้อยละ 38.69 ของหนี้สินและทุนรวม ส่วนอัตรากำไรของสหกรณ์ร้อยละ 0.41 – 2.51 ของยอดขาย ส่วนใหญ่เป็นต้นทุนขาย ร้อยละ 95.01-97.35 ของยอดขาย **วิธีแนวนอน** สินทรัพย์ของสหกรณ์เพิ่มขึ้น และลดลงไม่แน่นอนเมื่อเทียบกับปีฐาน โดยปี 2554 ร้อยละการเพิ่มสูงสุด ปี 2555 เพิ่มลดลง ปี 2556 เพิ่มขึ้น และ ปี 2557 เพิ่มขึ้นลดลง ส่วนหนี้สินและทุนของสหกรณ์ก็เช่นเดียวกัน ส่วนรายได้ ค่าใช้จ่าย และกำไรสุทธิของสหกรณ์มีแนวโน้มเพิ่มขึ้นเมื่อเทียบกับปีฐานตั้งแต่ ปี 2554 -2556 ยกเว้น ปี 2557 เพิ่มขึ้นลดลง **วิธีอัตราส่วนทางการเงินแบบ CAMELS** ของสหกรณ์เฉลี่ย 5 ปี เปรียบเทียบกับค่าเฉลี่ยของสหกรณ์ มิติที่ 1 ความเพียงพอของเงินทุนต่อความเสี่ยง อัตราส่วนหนี้สินต่อทุนต่ำกว่าค่าเฉลี่ย อัตราทุนสำรองต่อสินทรัพย์ อัตราการเติบโตของทุน อัตราการเติบโตของหนี้ และผลตอบแทนต่อส่วนของทุนสูงกว่าค่าเฉลี่ย มิติที่ 2 คุณภาพของสินทรัพย์ อัตราการหมุนของสินทรัพย์ อัตราผลตอบแทนต่อสินทรัพย์ และอัตราการเติบโตของสินทรัพย์ สูงกว่าค่าเฉลี่ย มิติที่ 3 ชีตความสามารถในการบริหารจัดการของสหกรณ์สูงกว่าค่าเฉลี่ย โดยเฉพาะ ปี 2554 สูงมาก แต่ปี อื่นๆ ต่ำกว่าค่าเฉลี่ย มิติที่ 4 การทำกำไรของสหกรณ์ กำไรและเงินออมต่อสมาชิก สูงกว่าค่าเฉลี่ย การเติบโตของทุนสำรอง การเติบโตของทุนสะสมอื่น การเติบโตของกำไรสูงกว่าค่าเฉลี่ย หนี้สินต่อสมาชิก อัตราค่าใช้จ่ายดำเนินงานต่อกำไรก่อนหักค่าใช้จ่ายดำเนินงาน ต่ำกว่าค่าเฉลี่ย ส่วนอัตรากำไรสุทธิเท่ากับค่าเฉลี่ย โดยบางปีสูงกว่าและบางปีต่ำกว่าค่าเฉลี่ย มิติที่ 5 สภาพคล่องของสหกรณ์ อัตราทุนหมุนเวียนสูงกว่าค่าเฉลี่ยมาก ส่วนอัตราการหมุนของสินค้าใกล้เคียงกับค่าเฉลี่ย ส่วนอายุเฉลี่ยของสินค้าต่ำกว่าค่าเฉลี่ย มิติที่ 6 ผลกระทบต่อธุรกิจ ได้รับผลกระทบจากราคายางพารามีความผันผวน มีการแข่งขันกับธุรกิจเอกชนค่อนข้างสูง และการแทรกแซงจากรัฐบาลที่ไม่สามารถควบคุมได้

**คำสำคัญ** ฐานะการเงินและผลการดำเนินงาน สหกรณ์กองทุนสวนยางควนแบกก้าวหน้า จำกัด จังหวัดนครศรีธรรมราช



**Independent Study title:** The Analysis of Operational Outcome and Financial Situation of Kuan bag-Kao-nha Rubber Fund Cooperative Limited in Nakhon Si Thammarat Province.

**Author:** Miss Ketsaraporn Maliwan; **ID:** 2579002615;

**Degree:** Master of Business Administration (Cooperatives);

**Independent Study advisor:** Songserm Homglin, Associate Professor;

**Academic year:** 2015

### Abstract

The objectives of this research were to study about the 1) generality of Rubber plantation cooperative and 2) to analyze the financial position and overall operation of Rubber plantation Kuan bag-Kao-nha Fund Ltd. in Nakhon Si Thammarat.

The method of study was the collecting of secondary data from statement of financial position, profit and loss statement, notes to financial statement and financial expense of co-operative in 2010- 2014. Data was analyzed using vertical method, trends method and financial ratio (CAMELS) analysis by comparing with the average value as the same type and size of the Cooperative Auditing Department.

The findings indicated as follows: 1) the generality of Rubber plantation on March 31, 2015 was the large-sized agricultural cooperative that has 126 members and contains three types of business. There are assets of 4.41 millions baht, liability of 1 million baht, capital of 3.41 million baht and net profit of 0.33 million baht. 2) the results of analysis in the financial position and overall operation of Rubber Plantation from 2010-2014 were showed as followed. For vertical method, cooperatives invested in current asset at about 88.66-98.49% of the assets, in form of cash and bank deposit at around 87.47-98.13%. The cooperatives had capital around 88.14-95.69% of debt and total costs, except in 2011, which was at 38.69%. For the profit margin of the cooperatives, it was about 0.41-2.51% of turnover, but it was mostly cost of the sales at about 95.01-97.35% of turnover. For trends method, the assets of cooperatives increased and inaccurately decreased when compared with the base period. The highest increase of the assets happened in 2011, decreased in 2012, increased in 2013, and decreased again in 2014. Similarly, the case also happened for debt and total costs of the cooperatives. The incomes, costs and net profits tended to increase when compared with base period, except in 2014. For CAMELS ratio analysis of the cooperatives in averagely 5 years, it could be reported as followed comparing with the average value from the cooperatives. For the first dimension, Capital strength, it was found that the debt to equity ratio was lower than the average value. Moreover, the debt to total asset ratio, the capital growth, the debt growth, and the return on equity were higher than the average value. For the second dimension, Asset Quality, the asset turnover, the return of asset, and the asset growth were higher than the average value. The third dimension, Management Ability, showed that the abilities of cooperatives were rated higher than the average value, especially in 2011, but for other years, it was rated lower. In the fourth dimension, Earning, the results showed that profits and deposits per member as well as the growth of capital reserves, accumulated funds, and profits were higher than the average value. Oppositely, the debt per member, and the operating expense to profits were lower than the average value. For the net profits, it was equal to the average value, but in some years, it was higher or lower than average. For the fifth dimension, Liquidity, it showed that the working capital was greatly higher than the average value, while the inventory turnover was closely equal to the average value. Lastly, the sixth dimension, Sensitivity, showed that the fluctuation of rubber prices had affected the cooperatives. Furthermore, there were fairly high competitions with other private businesses and uncontrollable intervention of the government.

**Keywords:** Financial position and overall operation , Kuan bag-Kao-nha Fund Cooperatives Ltd. Nakhon Si Thammarat Province

## กิตติกรรมประกาศ

รายงานการศึกษาค้นคว้าอิสระฉบับนี้ สำเร็จได้ด้วยความกรุณาของรองศาสตราจารย์ ส่งเสริม หอมกลิ่น อาจารย์ที่ปรึกษา ที่ได้คำแนะนำ ตรวจสอบ แก้ไข และติดตามการจัดทำรายงาน การศึกษาค้นคว้าอิสระ เพื่อให้ได้รายงานที่มีความถูกต้องสมบูรณ์ในเนื้อหา มีคุณค่าควรแก่การ นำไปเป็นแนวทางในการพัฒนาการดำเนินงานของสหกรณ์ และสามารถนำไปประยุกต์ใช้ในการ ส่งเสริมและพัฒนาสหกรณ์ต่อไป จึงขอกราบขอบพระคุณอย่างสูงมา ณ โอกาสนี้

ผู้ศึกษาขอขอบพระคุณ คณาจารย์จากมหาวิทยาลัยสุโขทัยธรรมมาธิราช ที่ได้ประสิทธิ์ ประสาทวิชาในศาสตร์ต่าง ๆ ที่เป็นประโยชน์ต่อการศึกษา และรุ่นพี่ เพื่อนนักศึกษาระดับปริญญา โท รุ่นที่ 8 แขนงวิชาสหกรณ์ สาขาวิชาเกษตรศาสตร์และสหกรณ์ทุกท่าน ที่ให้ความช่วยเหลือ และกำลังใจ ที่สำคัญขอขอบคุณสหกรณ์กองทุนสวนยางควนแบกก้าวหน้า จำกัด สำนักงาน สหกรณ์จังหวัดนครศรีธรรมราช ที่ให้ความอนุเคราะห์เอกสารและข้อมูลต่างๆ ที่เป็นประโยชน์ต่อ การศึกษา รายงานการศึกษาค้นคว้าอิสระฉบับนี้จะเสร็จสมบูรณ์ไม่ได้ ผู้วิจัยรู้สึกซาบซึ้งเป็นอย่างยิ่ง ในความกรุณาที่มอบให้ในครั้งนี้

ผู้จัดทำการศึกษาค้นคว้าอิสระฉบับนี้ หวังเป็นอย่างยิ่งว่าผลการศึกษานี้จะเป็น ประโยชน์ต่อการศึกษาและการพัฒนาสหกรณ์ให้มีประสิทธิภาพ และเกิดประสิทธิผลต่อไป

เกษราภรณ์ มลิวัลย์

สิงหาคม 2559

## สารบัญ

|  | หน้า |
|--|------|
| บทคัดย่อภาษาไทย .....  | ง    |
| บทคัดย่อภาษาอังกฤษ .....   | จ    |
| กิตติกรรมประกาศ .....  | ฉ    |
| สารบัญตาราง .....  | ฅ    |
| สารบัญภาพ .....  | ฉ    |
| บทที่ 1 บทนำ .....   | 1    |
| ความเป็นมาและความสำคัญของปัญหา .....   | 1    |
| วัตถุประสงค์การศึกษา .....   | 3    |
| กรอบแนวคิดการศึกษา .....   | 3    |
| ขอบเขตการศึกษา .....   | 4    |
| นิยามศัพท์เฉพาะ .....  | 4    |
| ประโยชน์ที่คาดว่าจะได้รับ .....  | 5    |
| บทที่ 2 วรรณกรรมที่เกี่ยวข้อง .....  | 6    |
| แนวคิดเกี่ยวกับสหกรณ์และสหกรณ์กองทุนสวนยาง .....   | 6    |
| บริบทสหกรณ์กองทุนสวนยางควนแบก้าวหน้า จำกัด .....   | 12   |
| แนวคิดเกี่ยวกับการวิเคราะห์ห้บการเงิน .....  | 14   |
| แนวคิดเกี่ยวกับ CAMELS Analysis .....  | 22   |
| งานวิจัยที่เกี่ยวข้อง .....  | 34   |
| บทที่ 3 วิธีดำเนินการศึกษา .....   | 39   |
| ประชากร .....  | 39   |
| เครื่องมือที่ใช้ในการศึกษา .....   | 39   |
| การเก็บรวบรวมข้อมูล .....  | 40   |
| การวิเคราะห์ข้อมูล .....   | 40   |
| บทที่ 4 ผลการศึกษา .....   | 42   |
| สภาพทั่วไปของสหกรณ์กองทุนสวนยางควนแบก้าวหน้า จำกัด .....                                   | 42   |
| การวิเคราะห์ฐานะการเงินและผลการดำเนินงานของสหกรณ์กองทุนสวนยาง<br>ควนแบก้าวหน้า จำกัด ..... | 50   |

## สารบัญ (ต่อ)

|   | หน้า |
|---|------|
| บทที่ 5 สรุปผล อภิปรายผล และข้อเสนอแนะ .....  | 103  |
| สรุปผล .....  | 103  |
| อภิปรายผล .....   | 107  |
| ข้อเสนอแนะ .....  | 112  |
| บรรณานุกรม .....  | 116  |
| ภาคผนวก .....   | 120  |
| ก. เกณฑ์การจัดขนาดของสหกรณ์และกลุ่มเกษตรกร ปี 2556 .....  | 121  |
| ข. งบแสดงฐานะการเงิน งบกำไรขาดทุน สหกรณ์กองทุนสวนยาง<br>ควนแบกก้าวหน้า จำกัด ปี 2553 – 2557 ..... | 123  |
| ค. ผลการคำนวณอัตราส่วนทางการเงินตามแนวคิดทฤษฎี CAMELS Analysis .....                              | 138  |
| ประวัติผู้ศึกษา .....   | 146  |

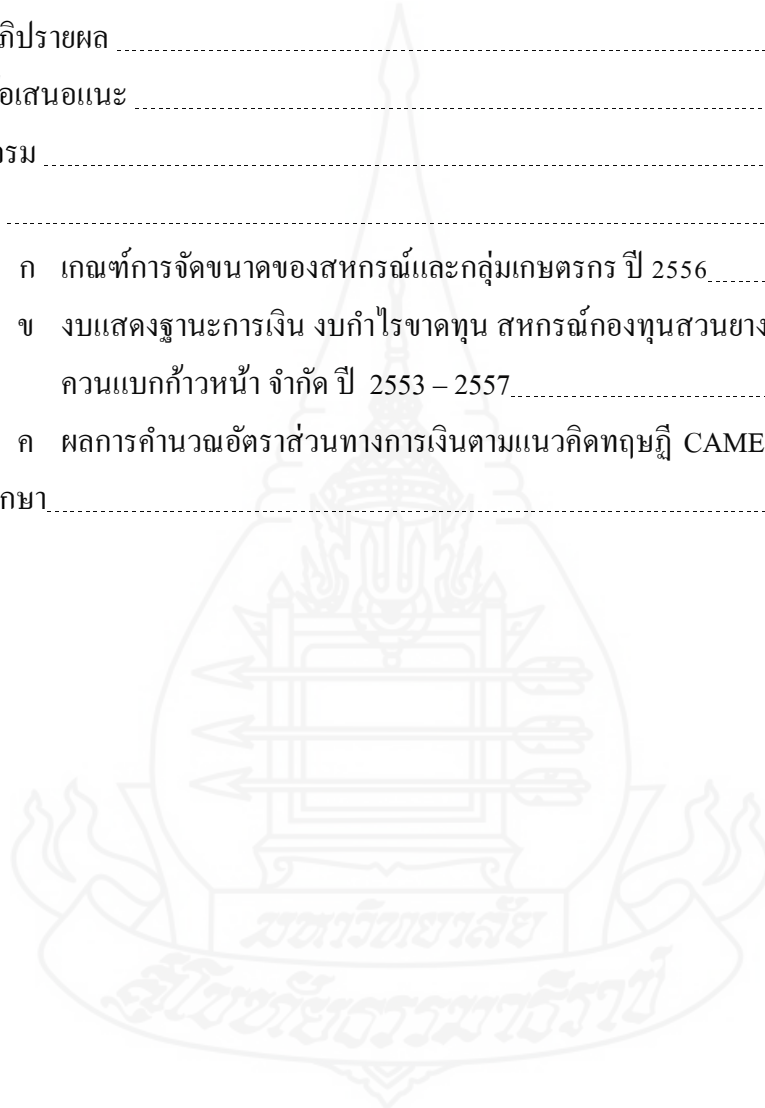

สารบัญตาราง

หน้า

|              |   |    |
|--------------|---|----|
| ตารางที่ 2.1 | อัตราส่วนทางการเงินวิเคราะห์ภาวะเศรษฐกิจทางการเงิน<br>(CAMELS ANALYSIS RATIOS) มิติที่ 1 ความเพียงพอของเงินทุนต่อความเสี่ยง ..... | 26 |
| ตารางที่ 2.2 | อัตราส่วนทางการเงินวิเคราะห์ภาวะเศรษฐกิจทางการเงิน<br>(CAMELS ANALYSIS RATIOS) มิติที่ 2 คุณภาพของสินทรัพย์ .....                 | 27 |
| ตารางที่ 2.3 | อัตราส่วนทางการเงินวิเคราะห์ภาวะเศรษฐกิจทางการเงิน<br>(CAMELS ANALYSIS RATIOS) มิติที่ 3 ซีดความสามารถในการบริหาร .....           | 28 |
| ตารางที่ 2.4 | อัตราส่วนทางการเงินวิเคราะห์ภาวะเศรษฐกิจทางการเงิน<br>(CAMELS ANALYSIS RATIOS) มิติที่ 4 การทำกำไร .....                          | 28 |
| ตารางที่ 2.5 | อัตราส่วนทางการเงินวิเคราะห์ภาวะเศรษฐกิจทางการเงิน<br>(CAMELS ANALYSIS RATIOS) มิติที่ 5 สภาพคล่อง .....                          | 30 |
| ตารางที่ 2.6 | อัตราส่วนทางการเงินวิเคราะห์ภาวะเศรษฐกิจทางการเงิน<br>(CAMELS ANALYSIS RATIOS) มิติที่ 6 ผลกระทบธุรกิจ .....                      | 30 |
| ตารางที่ 2.7 | ข้อมูลและอัตราส่วนสำคัญของสหกรณ์การเกษตรเฉลี่ย (Peer Group) ปี 2553 – 2557 .....  | 32 |
| ตารางที่ 4.1 | การดำเนินงานของสหกรณ์กองทุนสวนยางควนแบกก้าวหน้า จำกัด .....   | 43 |
| ตารางที่ 4.2 | ปริมาณธุรกิจสหกรณ์กองทุนสวนยางควนแบกก้าวหน้า จำกัด ปี 2553– 2557 .....  | 47 |
| ตารางที่ 4.3 | การวิเคราะห์ฐานะการเงิน งบแสดงฐานะการเงิน โดยวิธีวิเคราะห์ตามแนวดิ่ง .....  | 51 |
| ตารางที่ 4.4 | การวิเคราะห์งบกำไรขาดทุน โดยวิธีวิเคราะห์ตามแนวดิ่ง .....   | 57 |
| ตารางที่ 4.5 | การวิเคราะห์ฐานะทางการเงินด้านสินทรัพย์ โดยวิธีวิเคราะห์ตามแนวนอน<br>แบบฐานคงที่ .....  | 59 |
| ตารางที่ 4.6 | การวิเคราะห์ฐานะทางการเงินด้านหนี้สิน โดยวิธีวิเคราะห์ตามแนวนอน<br>แบบฐานคงที่ .....  | 63 |
| ตารางที่ 4.7 | การวิเคราะห์ฐานะทางการเงินด้านทุน โดยวิธีวิเคราะห์ตามแนวนอน<br>แบบฐานคงที่ .....  | 66 |
| ตารางที่ 4.8 | การวิเคราะห์งบกำไรขาดทุน โดยวิธีวิเคราะห์ตามแนวนอนแบบฐานคงที่ .....   | 69 |
| ตารางที่ 4.9 | การวิเคราะห์งบกำไรขาดทุน โดยวิธีวิเคราะห์ตามแนวนอนแบบฐานคงที่ .....   | 70 |

สารบัญตาราง (ต่อ)

|  | หน้า |
|--|------|
| ตารางที่ 4.10 การวิเคราะห์ความพอเพียงของเงินทุนต่อความเสี่ยงจำแนกตามอัตราส่วนของ<br>สหกรณ์เปรียบเทียบกับค่าเฉลี่ยเกณฑ์มาตรฐานขนาดใหญ่..... | 74   |
| ตารางที่ 4.11 การวิเคราะห์คุณภาพของสินทรัพย์จำแนกตามอัตราส่วนของสหกรณ์เปรียบเทียบกับ<br>ค่าเฉลี่ยเกณฑ์มาตรฐานขนาดใหญ่.....                 | 81   |
| ตารางที่ 4.12 การวิเคราะห์ขีดความสามารถในการบริหารจำแนกตามอัตราส่วนของสหกรณ์<br>เปรียบเทียบกับค่าเฉลี่ยเกณฑ์มาตรฐานขนาดใหญ่.....           | 85   |
| ตารางที่ 4.13 การวิเคราะห์การทำการกำไรจำแนกตามอัตราส่วนของสหกรณ์ เปรียบเทียบกับ<br>ค่าเฉลี่ยเกณฑ์มาตรฐานขนาดใหญ่.....                      | 88   |
| ตารางที่ 4.14 การวิเคราะห์สภาพคล่องทางการเงินจำแนกตามอัตราส่วนของสหกรณ์กองทุนสวน<br>ยางควนแบกก้าวหน้า จำกัด ในช่วง ปี 2553 - 2557.....     | 98   |



## สารบัญภาพ

|   | หน้า |
|---|------|
| ภาพที่ 1.1 กรอบแนวคิดการศึกษา.....  | 3    |
| ภาพที่ 2.1 โครงสร้างการจัดตั้งและวิธีการบริหารงานของสหกรณ์กองทุนสวนยาง.....   | 9    |
| ภาพที่ 2.2 โครงสร้างการบริหารงานของสหกรณ์.....  | 11   |
| ภาพที่ 4.1 จำนวนสมาชิกของสหกรณ์กองทุนสวนยางควนแบก้าวหน้า จำกัด<br>ปี 2553 – 2557.....   | 44   |
| ภาพที่ 4.2 สินทรัพย์ หนี้สิน ทุน ของสหกรณ์กองทุนสวนยางควนแบก้าวหน้า จำกัด<br>ปี 2553 – 2557.....                                | 45   |
| ภาพที่ 4.3 รายได้ ค่าใช้จ่าย กำไร (ขาดทุน) สุทธิ ของสหกรณ์กองทุนสวนยาง<br>ควนแบก้าวหน้า จำกัด ปี 2553 – 2557.....               | 46   |
| ภาพที่ 4.4 ปริมาณธุรกิจของสหกรณ์กองทุนสวนยางควนแบก้าวหน้า จำกัด ปี 2553– 2557.....  | 48   |
| ภาพที่ 4.5 ปริมาณธุรกิจของสหกรณ์กองทุนสวนยางควนแบก้าวหน้า จำกัด ปี 2553– 2557.....  | 48   |
| ภาพที่ 4.6 ปริมาณธุรกิจรวมของสหกรณ์กองทุนสวนยางควนแบก้าวหน้า จำกัด<br>เปรียบเทียบปี 2553 – 2557.....                            | 49   |
| ภาพที่ 4.7 สินทรัพย์ของสหกรณ์กองทุนสวนยางควนแบก้าวหน้า จำกัด<br>โดยวิธีวิเคราะห์ตามแนวตั้ง เปรียบเทียบ ปี 2553– 2557.....       | 54   |
| ภาพที่ 4.8 หนี้สินและทุนของสหกรณ์กองทุนสวนยางควนแบก้าวหน้า จำกัด<br>โดยวิธีวิเคราะห์ตามแนวตั้ง เปรียบเทียบ ปี 2553 - 2557.....  | 55   |
| ภาพที่ 4.9 ผลการดำเนินงานของสหกรณ์กองทุนสวนยางควนแบก้าวหน้า จำกัด<br>โดยวิธีวิเคราะห์ตามแนวตั้ง เปรียบเทียบ ปี 2553 – 2557..... | 58   |
| ภาพที่ 4.10 สินทรัพย์หมุนเวียนของสหกรณ์ของสหกรณ์กองทุนสวนยาง<br>โดยวิธีวิเคราะห์ตามแนวโน้ม เปรียบเทียบ ปี 2553 - 2557.....      | 61   |
| ภาพที่ 4.11 สินทรัพย์ไม่หมุนเวียนของสหกรณ์ของสหกรณ์กองทุนสวนยาง<br>โดยวิธีวิเคราะห์ตามแนวโน้ม เปรียบเทียบ ปี 2553 – 2557.....   | 62   |
| ภาพที่ 4.12 แนวโน้มด้านหนี้สินหมุนเวียนของสหกรณ์ เปรียบเทียบ ปี 2553 – 2557.....  | 65   |
| ภาพที่ 4.13 แนวโน้มด้านทุนของสหกรณ์กองทุนสวนยางควนแบก้าวหน้า จำกัด<br>เปรียบเทียบ ปี 2553 – 2557.....                           | 67   |



## สารบัญญภาพ (ต่อ)

|  | หน้า |
|--|------|
| ภาพที่ 4.14 แนวโน้มด้านกำไรของสหกรณ์ เปรียบเทียบ ปี 2553 – 2557.....                                       | 72   |
| ภาพที่ 4.15 อัตราหนี้สินต่อทุนของสหกรณ์เปรียบเทียบกับค่าเฉลี่ยเกณฑ์มาตรฐาน<br>ขนาดใหญ่.....                | 75   |
| ภาพที่ 4.16 อัตราส่วนทุนสำรองต่อสินทรัพย์ของสหกรณ์เปรียบเทียบกับค่าเฉลี่ย<br>เกณฑ์มาตรฐานขนาดใหญ่.....     | 76   |
| ภาพที่ 4.17 อัตราการเติบโตของสหกรณ์ของสหกรณ์เปรียบเทียบกับค่าเฉลี่ย<br>เกณฑ์มาตรฐานขนาดใหญ่.....           | 77   |
| ภาพที่ 4.18 อัตราการเติบโตของหนี้ของสหกรณ์เปรียบเทียบกับค่าเฉลี่ยเกณฑ์มาตรฐาน<br>ขนาดใหญ่.....             | 78   |
| ภาพที่ 4.19 อัตราผลตอบแทนต่อส่วนของผู้ถือหุ้นของสหกรณ์เปรียบเทียบกับค่าเฉลี่ยเกณฑ์มาตรฐาน<br>ขนาดใหญ่..... | 79   |
| ภาพที่ 4.20 อัตราหมุนของสินทรัพย์ของสหกรณ์เปรียบเทียบกับค่าเฉลี่ยเกณฑ์มาตรฐาน<br>ขนาดใหญ่.....             | 82   |
| ภาพที่ 4.21 อัตราผลตอบแทนต่อสินทรัพย์ของสหกรณ์เปรียบเทียบกับค่าเฉลี่ย<br>เกณฑ์มาตรฐานขนาดใหญ่.....         | 83   |
| ภาพที่ 4.22 อัตราการเติบโตของสินทรัพย์ของสหกรณ์เปรียบเทียบกับค่าเฉลี่ย<br>เกณฑ์มาตรฐานขนาดใหญ่.....        | 84   |
| ภาพที่ 4.23 อัตราการเติบโตของธุรกิจสหกรณ์ของสหกรณ์เปรียบเทียบกับค่าเฉลี่ย<br>เกณฑ์มาตรฐานขนาดใหญ่.....     | 86   |
| ภาพที่ 4.24 อัตรากำไรต่อสมาชิกของสหกรณ์เปรียบเทียบกับค่าเฉลี่ยเกณฑ์มาตรฐาน<br>ขนาดใหญ่.....                | 89   |
| ภาพที่ 4.25 อัตราเงินออมต่อสมาชิกของสหกรณ์เปรียบเทียบกับค่าเฉลี่ยเกณฑ์มาตรฐาน<br>ขนาดใหญ่.....             | 90   |
| ภาพที่ 4.26 อัตราหนี้สินต่อสมาชิกของสหกรณ์เปรียบเทียบกับค่าเฉลี่ยเกณฑ์มาตรฐาน<br>ขนาดใหญ่.....             | 91   |



## สารบัญภาพ (ต่อ)

|   | หน้า |
|---|------|
| ภาพที่ 4.27 อัตราค่าใช้จ่ายดำเนินงานต่อกำไรก่อนหักค่าใช้จ่ายดำเนินงานของสหกรณ์<br>เปรียบเทียบกับค่าเฉลี่ยเกณฑ์มาตรฐาน ขนาดใหญ่..... | 92   |
| ภาพที่ 4.28 อัตราการเติบโตของทุนสำรองของสหกรณ์เปรียบเทียบกับค่าเฉลี่ยเกณฑ์มาตรฐาน<br>ขนาดใหญ่.....                                  | 93   |
| ภาพที่ 4.29 อัตราการเติบโตของทุนสะสมอื่นของสหกรณ์เปรียบเทียบกับค่าเฉลี่ย<br>เกณฑ์มาตรฐานขนาดใหญ่.....                               | 94   |
| ภาพที่ 4.30 อัตราการเติบโตของกำไรของสหกรณ์เปรียบเทียบกับค่าเฉลี่ยเกณฑ์มาตรฐาน<br>ขนาดใหญ่.....                                      | 95   |
| ภาพที่ 4.31 อัตรากำไรสุทธิของสหกรณ์เปรียบเทียบกับค่าเฉลี่ยเกณฑ์มาตรฐาน<br>ขนาดใหญ่.....   | 96   |
| ภาพที่ 4.32 อัตราส่วนทุนหมุนเวียนของสหกรณ์เปรียบเทียบกับค่าเฉลี่ยเกณฑ์มาตรฐาน<br>ขนาดใหญ่.....                                      | 99   |
| ภาพที่ 4.33 อัตราส่วนหมุนของสินค้าของสหกรณ์เปรียบเทียบกับค่าเฉลี่ยเกณฑ์มาตรฐาน<br>ขนาดใหญ่.....                                     | 100  |
| ภาพที่ 4.34 อายุเฉลี่ยของสินค้าของสหกรณ์เปรียบเทียบกับค่าเฉลี่ยเกณฑ์มาตรฐานขนาดใหญ่.....  | 100  |



# บทที่ 1

## บทนำ

### 1. ความเป็นมาและความสำคัญของปัญหา

สหกรณ์กองทุนสวนยาง เป็นสหกรณ์ประเภทสหกรณ์การเกษตรที่จัดตั้งขึ้นตามนโยบายของรัฐบาล โดยมีวัตถุประสงค์ให้เกษตรกรชาวสวนยางรวมกลุ่มในรูปแบบของสหกรณ์ เพื่อรวมกันผลิตยางแผ่นที่มีคุณภาพดี และจัดการด้านการตลาดเพื่อเพิ่มอำนาจการต่อรอง อันจะส่งผลให้เกษตรกรชาวสวนยางมีรายได้เพิ่มขึ้น โดยรัฐบาลให้การสนับสนุนโรงงานอบ/รมยาง ซึ่งมีรูปแบบการรวมกลุ่มของเกษตรกรชาวสวนยาง และสามารถแก้ไขปัญหาราคายางพาราตกต่ำและให้ผลผลิตยางพาราได้คุณภาพดี ตรงตามความต้องการของตลาด โดยให้สหกรณ์ทำหน้าที่ผลิตยางคุณภาพดี แทนเกษตรกรชาวสวนยาง ทำให้ราคายางมีเสถียรภาพและยกระดับมาตรฐานการครองชีพของเกษตรกรให้สูงขึ้น สำหรับในจังหวัดนครศรีธรรมราช ได้จัดตั้งสหกรณ์กองทุนสวนยางทุกอำเภอ แต่ผลการดำเนินงานของสหกรณ์กองทุนสวนยางมีปัญหาในการดำเนินงานหลายประการ บางสหกรณ์ต้องเลิกสหกรณ์ ทำให้รัฐบาลสูญเสียงบประมาณในการส่งเสริม รวมทั้งการก่อสร้างโรงรม

สหกรณ์กองทุนสวนยาง เป็นสหกรณ์ประเภทสหกรณ์การเกษตร จากข้อมูลการจัดมาตรฐานสหกรณ์ในจังหวัดนครศรีธรรมราช ปี 2558 ของกรมส่งเสริมสหกรณ์ สหกรณ์กองทุนสวนยางมีทั้งหมด 91 สหกรณ์ โดยแบ่งออกเป็น 4 ประเภท คือ (1) สหกรณ์ที่ดำเนินธุรกิจและนำมาจัดมาตรฐาน 79 สหกรณ์ (2) สหกรณ์ที่จัดตั้งใหม่ไม่ถึง 2 ปี ไม่มี (3) สหกรณ์ที่หยุดดำเนินกิจการ, ไม่ดำเนินธุรกิจ ไม่มี (4) อยู่ระหว่างชำระบัญชี 12 สหกรณ์ สำหรับสหกรณ์กองทุนสวนยางที่ดำเนินธุรกิจและนำมาจัดมาตรฐานได้มาตรฐาน จำนวน 69 สหกรณ์ ไม่ได้มาตรฐาน 10 สหกรณ์ ซึ่งสหกรณ์ที่ไม่ผ่านมาตรฐานเนื่องจากสหกรณ์มีผลการดำเนินงานขาดทุนทำให้ไม่มีการจัดสรรกำไรสุทธิเป็นทุนสวัสดิการสมาชิก หรือทุนสาธารณประโยชน์ (<http://webhost.cpd.go.th/coopnakhonsi/download/มาตรฐานสหกรณ์.pdf>, 2558)

สหกรณ์กองทุนสวนยางควนแบกก้าวหน้า จำกัด อำเภอบางขัน จังหวัดนครศรีธรรมราช จดทะเบียนสหกรณ์ตามพระราชบัญญัติสหกรณ์ ประเภทสหกรณ์การเกษตร เมื่อวันที่ 10 มกราคม 2539 เป็นองค์กรที่เกิดจากการรวมตัวของเกษตรกรจัดตั้งสหกรณ์ขึ้นมา เพื่อช่วยเหลือซึ่งกันและกัน แก้ไขความเดือดร้อนในการประกอบอาชีพเกษตรกรรมของสมาชิก มุ่งให้บริการแก่สมาชิกในองค์กร

ดำเนินกิจการโดยมิได้มุ่งหวังกำไรแต่เพื่อประโยชน์สูงสุดของมวลสมาชิก โดยมุ่งเน้นการช่วยตนเอง และช่วยเหลือซึ่งกันและกัน ดำเนินกิจการตามอุดมการณ์ หลักการ และวิธีการของสหกรณ์ ทั้งนี้ เพื่อช่วยยกฐานะความเป็นอยู่ให้ดีขึ้น ส่งผลให้ประเทศชาติ มีการพัฒนาเศรษฐกิจ สังคมและ ประชาธิปไตย สหกรณ์กองทุนสวนยางควนแบกก้าวหน้า จำกัด (ณ สิ้นปีทางบัญชี 31 มีนาคม 2558) มีสมาชิก จำนวน 126 ราย ทุนดำเนินงานทั้งสิ้น 4,413,535.10 บาท ทุนเรือนหุ้น 1,188,360.00 บาท ผลการดำเนินงานมีกำไรสุทธิ จำนวน 332,058.66 บาท สหกรณ์ดำเนินธุรกิจ ได้แก่ ธุรกิจแปรรูป ผลิตภัณฑ์เกษตร ธุรกิจจัดหาสินค้ามาจำหน่าย ธุรกิจรวบรวมผลิตผล และธุรกิจรับฝากเงิน ซึ่งจากรายงานของผู้สอบบัญชีในรอบปีบัญชีสิ้นสุด 31 มีนาคม 2553 สหกรณ์มีผลการดำเนินงาน กำไรสุทธิ จำนวน 578,958.29 บาท ปีบัญชีสิ้นสุด 31 มีนาคม 2554 ผลการดำเนินงานกำไรสุทธิ จำนวน 764,487.69 บาท ปีบัญชีสิ้นสุด 31 มีนาคม 2555 ผลการดำเนินงาน กำไรสุทธิ จำนวน 1,437,387.90 บาท ปีบัญชีสิ้นสุด 31 มีนาคม 2556 ผลการดำเนินงานกำไรสุทธิ จำนวน 1,494,392.03 บาท จนถึงรอบปีบัญชีสิ้นสุด 31 มีนาคม 2557 สหกรณ์มีผลการดำเนินงานกำไรสุทธิ จำนวน 137,546.96 บาท จากการดำเนินธุรกิจมีกำไรต่อเนื่องทุกปี แต่มีแนวโน้มลดลง เนื่องจากปัจจุบันมีความผันผวนอย่างรวดเร็ว เกี่ยวกับราคายางพารา จนทำให้มีผลกระทบต่อสหกรณ์ และเป็นปัจจัยที่ส่งผลทำให้รายได้ของสหกรณ์ลดลง หากการดำเนินงานของสหกรณ์ยังมีแนวโน้มเป็นเช่นนี้เรื่อย ๆ ย่อมก่อให้เกิดความเสี่ยงในการดำเนินธุรกิจและมีผลต่อฐานะความมั่นคงของสหกรณ์ (สหกรณ์กองทุนสวนยางควนแบกก้าวหน้า จำกัด, 2558)

การได้ทราบฐานะการเงิน และผลการดำเนินงานของสหกรณ์กองทุนสวนยางควนแบกก้าวหน้า จำกัด ที่แท้จริงซึ่งยังไม่เคยมีการวิเคราะห์ฐานะทางการเงินและผลการดำเนินงานของสหกรณ์มาก่อนเลย ผู้ศึกษาจึงสนใจที่จะศึกษาวิเคราะห์ฐานะการเงินและผลการดำเนินงานของสหกรณ์กองทุนสวนยางควนแบกก้าวหน้า จำกัด จังหวัดนครศรีธรรมราช โดยใช้การวิเคราะห์งบตามแนวดิ่ง เพื่อให้เห็นถึงการเปลี่ยนแปลงในส่วนผสมหรือโครงสร้างของงบการเงินของสหกรณ์ การวิเคราะห์แนวโน้ม ใช้ปี 2553 เป็นปีฐาน เพียงปีเดียวเปรียบเทียบ การเทียบเคียงฐานะทางการเงินจากงบแสดงฐานะการเงิน งบกำไรขาดทุน รายงานประจำปีของสหกรณ์และใช้วิธีวิเคราะห์ข้อมูลแบบ CAMELS Analysis ซึ่งเป็นเครื่องมือทางการเงินที่กรมตรวจบัญชีสหกรณ์นำมาประยุกต์ใช้ เพื่อสร้างมาตรฐานในการวิเคราะห์ภาวะเศรษฐกิจทางการเงินของสหกรณ์และกลุ่มเกษตรกรอย่างเป็นระบบและเป็นมาตรฐานเดียวกัน โดยการวิเคราะห์ในมุมมอง 6 มิติ คือ มิติ 1 ความเพียงพอของเงินทุนต่อความเสี่ยง มิติ 2 คุณภาพของสินทรัพย์ มิติ 3 ชัดความสามารถในการบริหาร มิติ 4 การทำกำไร มิติ 5 สภาพคล่อง และมิติ 6 ผลกระทบของธุรกิจ ผลที่ได้จากการวิเคราะห์ผลการดำเนินงานและฐานะการเงินของสหกรณ์ จะช่วยชี้สถานการณ์ความเสี่ยงที่สำคัญและจำเป็นต้อง

เตือนภัยทางการเงินให้แก่สหกรณ์ภายในเวลาที่เหมาะสม ผู้บริหารสหกรณ์ได้ทราบภาวะเศรษฐกิจของสหกรณ์ เพื่อให้สามารถวางแผนงานรับสถานการณ์ได้ทันเวลา ฝ้าระวังทางการเงินเพื่อลดความเสี่ยง และป้องกันมิให้เกิดผลเสียหายกับสหกรณ์ รวมถึงนำไปใช้ประโยชน์ในการปรับปรุงประสิทธิภาพการบริหารงานของสหกรณ์ ตลอดจนเป็นตัวชี้วัดมาตรฐานการดำเนินงานของสหกรณ์ และทรัพยากรมนุษย์ของสหกรณ์ รวมทั้งเป็นประโยชน์ในการกำหนดแผนกลยุทธ์ในการพัฒนาและเพิ่มศักยภาพของสหกรณ์ ซึ่งจะช่วยให้การปฏิบัติงานมีประสิทธิภาพและประสิทธิผลสำเร็จลุล่วงตามเป้าหมายและแผนการดำเนินงานที่กำหนดไว้

## 2. วัตถุประสงค์การศึกษา

การศึกษานี้ มีวัตถุประสงค์เพื่อศึกษา ดังนี้

2.1 เพื่อศึกษาสภาพทั่วไปของสหกรณ์กองทุนสวนยางควนแบกก้าวหน้า จำกัด จังหวัดนครศรีธรรมราช

2.2 เพื่อวิเคราะห์ฐานะการเงิน และผลการดำเนินงานของสหกรณ์กองทุนสวนยางควนแบกก้าวหน้า จำกัด จังหวัดนครศรีธรรมราช

## 3. กรอบแนวคิดการศึกษา

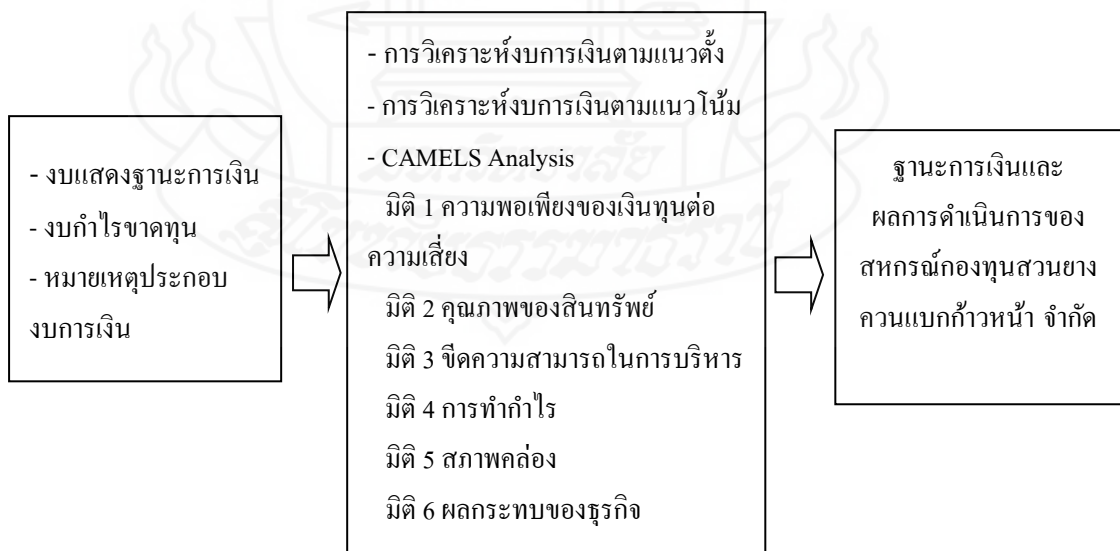

ภาพที่ 1.1 กรอบแนวคิดการศึกษา

#### 4. ขอบเขตการศึกษา

การศึกษาในครั้งนี้ มีขอบเขตต้องการศึกษา ดังนี้

**4.1 ขอบเขตด้านประชากร** เป็นการศึกษาเฉพาะสหกรณ์กองทุนสวนยางควนแบก ก้าวหน้า จำกัด จังหวัดนครศรีธรรมราช

**4.2 ขอบเขตด้านเนื้อหา** ประกอบด้วย การวิเคราะห์ฐานะการเงินและผลการดำเนินงานของสหกรณ์กองทุนสวนยางควนแบกก้าวหน้า จำกัด ย้อนหลัง 5 ปี ในปีบัญชี 2553 - 2557 โดยใช้การวิเคราะห์ทั้งตามแนวตั้ง การวิเคราะห์แนวโน้มแบบฐานคงที่ และใช้วิธีวิเคราะห์ข้อมูลด้วย CAMELS Analysis ในมุมมอง 6 มิติ

**4.3 ขอบเขตด้านระยะเวลา** ระยะเวลาที่ใช้ในการศึกษาครั้งนี้ ตั้งแต่ 1 มกราคม 2559 ถึง 30 เมษายน 2559

#### 5. นิยามศัพท์เฉพาะ

**5.1 สหกรณ์** หมายถึง สหกรณ์กองทุนสวนยางควนแบกก้าวหน้า จำกัด จังหวัดนครศรีธรรมราช

**5.2 สมาชิก** หมายถึง สมาชิกของสหกรณ์กองทุนสวนยางควนแบกก้าวหน้า จำกัด จังหวัดนครศรีธรรมราช

**5.3 คณะกรรมการดำเนินการ** หมายถึง คณะกรรมการดำเนินการของสหกรณ์กองทุนสวนยางควนแบกก้าวหน้า จำกัด จังหวัดนครศรีธรรมราช

**5.4 เจ้าหน้าที่สหกรณ์** หมายถึง ผู้ปฏิบัติงานประจำในสหกรณ์กองทุนสวนยางควนแบกก้าวหน้า จำกัด ได้แก่ เจ้าหน้าที่ระดับปฏิบัติการ ผู้ช่วยหัวหน้าฝ่าย หัวหน้าฝ่าย รองผู้จัดการ ผู้จัดการ

**5.5 ผลการดำเนินงาน** หมายถึง ผลกำไรในการดำเนินงานจากงบกำไรขาดทุนของสหกรณ์กองทุนสวนยางควนแบกก้าวหน้า จำกัด ในรอบระยะเวลาบัญชี

**5.6 ฐานะการเงิน** หมายถึง สินทรัพย์ หนี้สินและทุน จากงบแสดงฐานะการเงินของสหกรณ์กองทุนสวนยางควนแบกก้าวหน้า จำกัด ณ วันสิ้นปีบัญชี

**5.7 การวิเคราะห์ตามแนวตั้ง** หมายถึง เป็นการเปรียบเทียบตัวเลขแต่ละรายการกับยอดรวมในงบการเงินเดียวกัน เช่น การเปรียบเทียบรายการแต่ละรายการในงบแสดงฐานะการเงิน โดยคิดเป็นร้อยละของยอดสินทรัพย์รวม การเปรียบเทียบรายการแต่ละรายการในงบกำไรขาดทุน โดยคิดเป็นร้อยละ

ของยอดขาย ช่วยให้เห็น โครงสร้างของสินทรัพย์ โครงสร้างหนี้สินและส่วนของผู้ถือหุ้นและ โครงสร้างต้นทุนและค่าใช้จ่ายของสหกรณ์กองทุนสวนยางควนแบกก้าวหน้า จำกัด ชัดเจนยิ่งขึ้น

**5.8 การวิเคราะห์ตามแนวโน้ม** หมายถึง การศึกษาจากข้อมูลที่ได้มาโดยตรงของตัวเลข แต่ละรายการในช่วงเวลาต่อเนื่องกัน ในช่วง ปี 2553 - 2557 ของสหกรณ์กองทุนสวนยางควนแบก ก้าวหน้า จำกัด

**5.9 CAMELS Analysis** หมายถึง เครื่องมือทางการเงินที่กรมตรวจบัญชีสหกรณ์นำมา ประยุกต์ใช้ เพื่อสร้างมาตรฐานในการวิเคราะห์ภาวะเศรษฐกิจของสหกรณ์อย่างเป็นระบบและ มาตรฐานเดียวกันในองค์ประกอบที่สำคัญ ในมุมมอง 6 คือ

มิติที่ 1: C–Capital Strength: ความเพียงพอของเงินทุนต่อความเสี่ยง

มิติที่ 2: A–Assets Quality: คุณภาพของสินทรัพย์

มิติที่ 3: M – Management Capability: ชีคความสามารถในการบริหาร

มิติที่ 4: E–Earnings Sufficiency: การทำกำไร

มิติที่ 5: L–Liquidity: สภาพคล่องทางการเงิน

มิติที่ 6: S–Sensitivity: ผลกระทบของธุรกิจ

**5.10 Peer Group** หมายถึง ข้อมูลและอัตราส่วนของสหกรณ์และกลุ่มเกษตรกรเฉลี่ย สำหรับใช้เป็นตัวชี้วัดทางการเงินของสหกรณ์และกลุ่มเกษตรกร ประกาศโดยกรมตรวจบัญชีสหกรณ์

## 6. ประโยชน์ที่คาดว่าจะได้รับ

6.1 คณะกรรมการดำเนินการและฝ่ายจัดการสหกรณ์ สามารถใช้เป็นข้อมูลสำหรับ กำหนดนโยบาย วางแผนการดำเนินงานและกำหนดแผนกลยุทธ์สหกรณ์ กำจัดจุดอ่อน เพิ่มความ เข้มแข็ง รวมถึงนำไปใช้ประโยชน์ในการปรับปรุงประสิทธิภาพการบริหารงานและพัฒนาการ ดำเนินงานของสหกรณ์ให้เจริญก้าวหน้าต่อไป

6.2 สำนักงานสหกรณ์จังหวัดนครศรีธรรมราช สามารถนำข้อเท็จจริงที่ได้จากการศึกษา ผลการวิเคราะห์ทางการเงินไปใช้ประโยชน์ในการแนะนำ ส่งเสริมสหกรณ์กองทุนสวนยางในจังหวัด นครศรีธรรมราช

6.3 ผู้สนใจทั่วไป สามารถนำผลการศึกษาที่ได้ไปใช้ประโยชน์ เพื่อเป็นแนวทาง ในการศึกษาเพิ่มเติม หรือเพื่อเป็นแนวทางการปฏิบัติงานในส่วนที่เกี่ยวข้องต่อไป



## บทที่ 2

### วรรณกรรมที่เกี่ยวข้อง

ในการศึกษาเรื่องวิเคราะห์ฐานะการเงินและผลการดำเนินงานของสมาชิกสหกรณ์  
กองทุนสวนยางควนแบกก้าวหน้า จำกัด จังหวัดนครศรีธรรมราช ผู้ศึกษาได้ศึกษาเอกสารที่เกี่ยวข้อง  
ดังนี้

1. แนวคิดเกี่ยวกับสหกรณ์และสหกรณ์กองทุนสวนยาง
2. บริบทสหกรณ์กองทุนสวนยางควนแบกก้าวหน้า จำกัด
3. แนวคิดเกี่ยวกับการวิเคราะห์ฐานะการเงินและผลการดำเนินงาน
4. แนวคิดเกี่ยวกับ CAMELS Analysis
5. แนวทางการประยุกต์ใช้ Peer Group ในการวิเคราะห์เทียบเคียง
6. งานวิจัยที่เกี่ยวข้อง

#### 1. แนวคิดเกี่ยวกับสหกรณ์และสหกรณ์กองทุนสวนยาง

##### 1.1 ความหมายของสหกรณ์

“สหกรณ์” ตามพระราชบัญญัติสหกรณ์ พ.ศ.2542 หมายความว่า คณะบุคคลซึ่งร่วมกัน  
ดำเนินกิจการเพื่อประโยชน์ทางเศรษฐกิจและสังคม โดยช่วยเหลือตนเองและช่วยเหลือซึ่งกันและกัน  
และได้จดทะเบียนตามพระราชบัญญัตินี้ ฐาน ชนชัยวัฒน์ (2557: 2)

สหกรณ์ คือ องค์การธุรกิจสังคมที่จัดตั้งและดำเนินการโดยสมาชิก เพื่อแก้ปัญหา  
เศรษฐกิจและสังคมร่วมกัน และเพื่อยกมาตรฐานความเป็นอยู่ของสมาชิกและสังคมให้สูงขึ้น  
อย่างสันติวิธี โดยยึดหลักการพึ่งตนเอง หลักความสมัครใจ หลักประชาธิปไตย หลักความเสมอภาค  
และความเป็นธรรมและหลักการศึกษา เป็นกลไกสำคัญในการดำเนินงาน ประดิษฐ์ มัชฌิมา (2550: 4)

สหกรณ์ คือ การที่บุคคลมารวมกลุ่มกันและร่วมดำเนินการเพื่อประโยชน์ทาง  
เศรษฐกิจและสังคม โดยการช่วยเหลือตนเองและช่วยเหลือซึ่งกันและกัน ซึ่งการรวมกลุ่มกัน  
แบบสหกรณ์นี้ อาจเป็นแบบพฤตินัย หรือนิตินัยก็ได้ กล่าวคือ การรวมกลุ่มแบบพฤตินัยเป็น  
การรวมกลุ่มแบบธรรมชาติ อาจไม่เป็นกลุ่มที่ถาวร และไม่มีกฎ ระเบียบ ร่องรับ แต่การรวมกลุ่ม

แบบนิตินัย เป็นการรวมกลุ่มในรูปนิติบุคคล มีระเบียบ กฎหมายรองรับตามพระราชบัญญัติสหกรณ์ พ.ศ.2542 (กรมส่งเสริมสหกรณ์ 2557: 123)

**1.2 คุณค่าสหกรณ์ อุดมการณ์สหกรณ์ หลักการสหกรณ์ วิธีการสหกรณ์** พิชัย นิลทองคำ (2555: 63) ระบุว่าประกาศนายทะเบียนสหกรณ์ ว่าด้วยคุณค่าสหกรณ์อุดมการณ์สหกรณ์ หลักการ และวิธีการสหกรณ์ ประกาศ ณ วันที่ 25 สิงหาคม 2552 ไว้ ดังนี้

**1.2.1 คุณค่าของสหกรณ์ (Cooperative Values)** สหกรณ์อยู่บนพื้นฐานแห่งคุณค่าของการช่วยตนเอง ความรับผิดชอบต่อตนเอง ความเป็นประชาธิปไตย ความเสมอภาค ความเที่ยงธรรม และความเป็นเอกภาพ สมาชิกสหกรณ์เชื่อมั่นในคุณค่าทางจริยธรรมแห่งความสุจริต ความเปิดเผย ความรับผิดชอบต่อสังคมและความเอื้ออาทรต่อผู้อื่น โดยสืบทอดประเพณีปฏิบัติของผู้ริเริ่มการสหกรณ์

**1.2.2 อุดมการณ์สหกรณ์ (Cooperative Ideology)** คือ ความเชื่อร่วมกันที่ว่า การช่วยตนเองและการช่วยเหลือซึ่งกันและกัน ตามหลักการสหกรณ์ซึ่งจะนำไปสู่การกินดี อยู่ดี ความเป็นธรรมและสันติสุขในสังคม

**1.2.3 หลักการสหกรณ์ (Cooperative Principles)** คือ แนวทางที่สหกรณ์ยึดถือปฏิบัติ เพื่อให้คุณค่าของสหกรณ์เกิดผลเป็นรูปธรรม ซึ่งประกอบด้วย หลักการที่สำคัญ รวม 7 ประการ กล่าวคือ

1) **หลักการที่ 1 การเป็นสมาชิกโดยสมัครใจและเปิดกว้าง (Voluntary and Open Membership)** สหกรณ์เป็นองค์กรแห่งความสมัครใจ เปิดรับบุคคลทั่วไปที่สามารถใช้บริการสหกรณ์ได้ และเต็มใจจะรับผิดชอบในฐานะสมาชิก เข้าเป็นสมาชิกโดยปราศจากการกีดกันทางเพศ สถานะทางสังคม เชื้อชาติ การเมือง หรือศาสนา

2) **หลักการที่ 2 การควบคุมโดยสมาชิกตามหลักประชาธิปไตย (Democratic Member Control)** สหกรณ์เป็นองค์กรประชาธิปไตยที่มีการควบคุมโดยสมาชิก ซึ่งมีส่วนร่วมอย่างแข็งขัน ในการกำหนดนโยบายและการตัดสินใจ นุรุษและสตรีที่ได้รับการเลือกตั้งจากที่ประชุมใหญ่ ให้เป็นผู้แทนสมาชิกต้องรับผิดชอบต่อสมาชิก ในสหกรณ์ขั้นปฐม สมาชิกมีสิทธิ์ในการออกเสียงเท่าเทียมกัน (สมาชิกหนึ่งคนหนึ่งเสียง) สำหรับสหกรณ์ในระดับอื่น ๆ ก็ดำเนินการตามแนวทางประชาธิปไตย เช่นเดียวกัน

3) **หลักการที่ 3 การมีส่วนร่วมทางเศรษฐกิจของสมาชิก (Member Economic Participation)** สมาชิกมีส่วนร่วมในการลงทุน (ซื้อหุ้น) ในสหกรณ์ของตนเองอย่างเสมอภาคกัน และมีส่วนในการควบคุมการใช้เงินทุนของสหกรณ์ตามแนวทางประชาธิปไตย เงินของสหกรณ์อย่างน้อย ๆ ส่วนหนึ่ง ต้องเป็นทรัพย์สินส่วนรวมของสหกรณ์ โดยปกติสมาชิกจะได้รับผลตอบแทน (ถ้ามี) ในอัตราที่จำกัดตามเงินลงทุน (หุ้น) ที่กำหนดเป็นเงื่อนไขของการเข้าเป็นสมาชิก สมาชิก



สามารถจัดสรรเงินส่วนเกินของสหกรณ์ เพื่อวัตถุประสงค์อย่างหนึ่งหรือทุกอย่างตามข้อบังคับ ดังนี้

(1) เพื่อการพัฒนาสหกรณ์ โดยอาจกันไว้เป็นทุนสำรองซึ่งอย่างน้อย ๆ จะต้องมีส่วนหนึ่งที่น่ามาแบ่งปันกันไม่ได้

(2) เพื่อตอบแทนแก่สมาชิก ตามสัดส่วนของปริมาณธุรกิจที่สมาชิก ได้ทำกับสหกรณ์

(3) เพื่อสนับสนุนกิจกรรมต่าง ๆ ที่มีผลสมาชิกเห็นชอบ

4) **หลักการที่ 4 การปกครองตนเองและความเป็นอิสระ (Autonomy and Independence)** สหกรณ์เป็นองค์กรที่พึ่งพาตนเองและปกครองตนเอง โดยการควบคุมของมวลสมาชิก หากสหกรณ์จะต้องมีข้อตกลงผูกพันกับองค์กรอื่นใด ซึ่งรวมถึงหน่วยงานของรัฐบาลด้วย หรือจะต้องเพิ่มเงินลงทุน โดยอาศัยแหล่งเงินทุนจากภายนอกสหกรณ์ สหกรณ์จะต้องกระทำการดังกล่าว ภายใต้เงื่อนไขที่มั่นใจได้ว่ามวลสมาชิกจะยังคงดำรงไว้ซึ่งอำนาจในการควบคุมสหกรณ์ ตามแนวทางประชาธิปไตย และสหกรณ์ยังคงดำรงความเป็นอิสระ

5) **หลักการที่ 5 การศึกษา ฝึกอบรมและสารสนเทศ (Education, Training and Information)** สหกรณ์พึงให้การศึกษาและการฝึกอบรมแก่สมาชิก ผู้แทนสมาชิกที่ได้รับการเลือกตั้ง ผู้จัดการและเจ้าหน้าที่สหกรณ์ เพื่อให้บุคลากรเหล่านี้สามารถมีส่วนช่วยพัฒนาสหกรณ์ของตนเอง ได้อย่างมีประสิทธิภาพและพึงให้ข่าวสารแก่สาธารณชน โดยเฉพาะอย่างยิ่งเยาวชนและบรรดาผู้นำทางความคิด ในเรื่องคุณลักษณะและคุณประโยชน์ของสหกรณ์

6) **หลักการที่ 6 การร่วมมือระหว่างสหกรณ์ (Cooperation among cooperatives)** สหกรณ์จะสามารถให้บริการแก่สมาชิกได้อย่างมีประสิทธิภาพสูงสุด และเสริมสร้างความเข้มแข็งให้แก่ขบวนการสหกรณ์ได้ โดยร่วมมือกันในระดับท้องถิ่น ระดับชาติ ระดับภูมิภาคและระดับนานาชาติ

7) **หลักการที่ 7 การเอื้ออาทรต่อชุมชน (Concern for Community)** สหกรณ์พึงดำเนินกิจการต่างๆ เพื่อการพัฒนาชุมชนให้มีความเจริญยั่งยืนตามนโยบาย ที่มีมวลสมาชิกเห็นชอบ

**1.2.4 วิธีการสหกรณ์ (Cooperative Practices)** คือ การนำหลักการสหกรณ์มาประยุกต์ใช้ในการดำเนินกิจกรรมทางเศรษฐกิจและสังคม เพื่อประโยชน์ของมวลสมาชิกและชุมชน โดยไม่ละเลยหลักการธุรกิจที่ดี

**1.3 ประเภทของสหกรณ์** กรมส่งเสริมสหกรณ์ได้กล่าวว่า ปัจจุบันเป็นไปตามกฎกระทรวง กำหนดประเภทสหกรณ์ที่จะรับจดทะเบียน พ.ศ. 2548 กำหนดไว้ 7 ประเภท (<http://webhotst.cpd.go.th/rlo/>, 2558) ดังต่อไปนี้

- 1) สหกรณ์การเกษตร
- 2) สหกรณ์ประมง
- 3) สหกรณ์นิคม
- 4) สหกรณ์ร้านค้า
- 5) สหกรณ์บริการ
- 6) สหกรณ์ออมทรัพย์
- 7) สหกรณ์เครดิตยูเนียน

**1.4 สหกรณ์กองทุนสวนยาง** สหกรณ์กองทุนสวนยางเป็นสหกรณ์ ประเภทสหกรณ์การเกษตรที่จัดตั้งขึ้น ตามนโยบายของรัฐบาล โดยมีวัตถุประสงค์ให้เกษตรกรชาวสวนยางรวมกลุ่มในรูปแบบของสหกรณ์ เพื่อรวมกันผลิตยางแผ่นที่มีคุณภาพดีและจัดการด้านการตลาด เพื่อเพิ่มอำนาจการต่อรอง อันจะส่งผลให้เกษตรกรชาวสวนยางมีรายได้เพิ่มขึ้น โดยรัฐบาลให้การสนับสนุนโรงงานอบ/รมยาง ซึ่งมีรูปแบบการรวมกลุ่มของเกษตรกรชาวสวนยาง จากแนวพิจารณาดังกล่าว สหกรณ์ที่จัดตั้งขึ้นมีกรอบแนวคิดและวิธีการดำเนินงานปรากฏชัดเจน ดังนี้

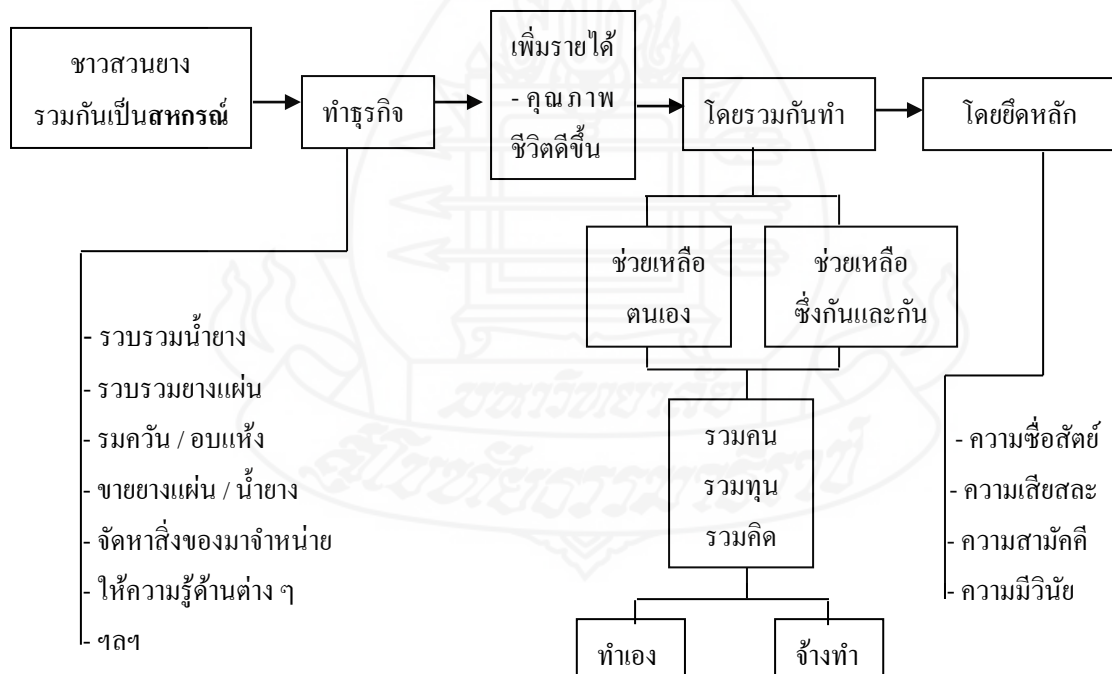

ภาพที่ 2.1 โครงสร้างการจัดตั้งและวิธีการบริหารงานของสหกรณ์กองทุนสวนยาง

ที่มา: กรมส่งเสริมสหกรณ์, 2538, คู่มือส่งเสริมกองทุนสวนยาง

#### 1.4.1 กระบวนการแปรรูปยางพาราของสหกรณ์กองทุนสวนยาง

1) แนวคิดและทฤษฎี กระบวนการผลิตในโรงอบ/รมยางและการทำน้ำหนักรยางแห้ง สำนักงานกองทุนสงเคราะห์การทำสวนยาง (2524: 8 - 46) ได้กล่าวถึง กระบวนการผลิตในโรงอบ/รมยางและการทำน้ำหนักรยางแห้ง โดยเริ่มตั้งแต่ การเก็บรวบรวมน้ำยางสดจากสมาชิกผลิตเป็นยางแผ่นดิบ แล้วดำเนินการอบแห้งหรือรมควันให้เสร็จเรียบร้อยในขั้นตอนเดียว ซึ่งได้จัดเป็น 4 ขั้นตอน ดังนี้ ขั้นตอนที่ 1 การรวบรวมน้ำยางสด ขั้นตอนที่ 2 การทำยางแผ่นดิบ ขั้นตอนที่ 3 การอบแห้งหรือการรมควัน ขั้นตอนที่ 4 การคัดชั้นยาง

2) ขั้นตอนการดำเนินการแปรรูปน้ำยาง เป็นยางแผ่นรมควันของสหกรณ์กองทุนสวนยาง สหกรณ์ดำเนินการรวบรวมน้ำยางสดจากสมาชิก แต่ละรายที่มาส่งในแต่ละวัน โดยวิธีซื้อขาด หลังจากคิดเปอร์เซ็นต์เนื้อยางแห้งแล้ว จะชำระเป็นเงินสดให้สมาชิกทันที ต่อจากนั้นดำเนินการเพื่อแปรรูปน้ำยางสดเป็นยางแผ่นรมควัน ตามขั้นตอนดังนี้

- (1) สมาชิกนำน้ำยางมาส่งให้กับสหกรณ์ ณ โรงงาน (โรงรมยาง)
- (2) เจ้าหน้าที่สหกรณ์ชั่งน้ำหนักยางและตักน้ำยางไว้ จำนวน 10 กรัม เพื่อนำไปทำยางแผ่นตัวอย่าง เพื่อหาค่าเนื้อยางแห้งที่แท้จริงของน้ำยางสดทั้งหมด ของสมาชิกแต่ละราย
- (3) เทน้ำยางสดลงในถังรวม คนให้เข้ากันแล้วตักน้ำยาง 10 กรัม เพื่อนำไปทำยางแผ่นตัวอย่าง เพื่อหาค่าน้ำหนักรยางแห้งที่แท้จริงของน้ำยางสดทั้งหมด
- (4) ปล่อยน้ำยางจากถังรวม ลงในตะกุงที่เตรียมส่วนผสมไว้ตามอัตราส่วนระหว่างสารเคมี น้ำ และน้ำยางกวนให้เข้ากัน กวาดฟองอากาศออก แล้วใส่แผ่นเสียบในตะกุง
- (5) หลังจากที่ยางแข็งตัว ถัดน้ำในตะกุงเพื่อรอการรีดเป็นแผ่น
- (6) ยกยางที่แข็งตัว ลงแช่ในอ่างน้ำเตรียมเข้าเครื่องรีดยาง
- (7) นำยางเข้าห้องอบ/รมควัน ประมาณ 4 วัน
- (8) นำยางออกจากห้องอบ/รมควันออกมา เพื่อคัดชั้นยางและรอออกจำหน่ายต่อไป

#### 1.5 โครงสร้างของสหกรณ์

สำนักนายทะเบียนและกฎหมาย กรมส่งเสริมสหกรณ์ ระบุว่าสหกรณ์ตั้งอยู่บนรากฐานของประชาธิปไตย สมาชิกทุกคนเป็นเจ้าของสหกรณ์ แต่ทุกคนไม่สามารถร่วมบริหารกิจการของสหกรณ์ได้ จึงต้องมีการเลือกตั้งคณะกรรมการดำเนินการ เป็นผู้บริหารงานแทน ซึ่งตามพระราชบัญญัติสหกรณ์ พ.ศ.2542 กำหนดให้มีคณะกรรมการดำเนินการ ไม่เกิน 15 คน มีอำนาจหน้าที่เป็นผู้ดำเนินการและเป็นผู้แทนสหกรณ์ ในกิจการทั้งปวง

เพื่อให้กิจการสหกรณ์ ดำเนินการอย่างกว้างขวาง และให้บริการแก่สมาชิกอย่างทั่วถึง คณะกรรมการดำเนินการ ควรจัดจ้างผู้จัดการที่มีความรู้ความสามารถมาดำเนินธุรกิจแทนและผู้จัดการ อาจจัดจ้างเจ้าหน้าที่ โดยความเห็นชอบของคณะกรรมการดำเนินการเพื่อช่วยเหลือกิจการสหกรณ์ด้านต่าง ๆ ตามความเหมาะสม โดยคำนึงถึงปริมาณธุรกิจและการประหยัดเป็นสำคัญ

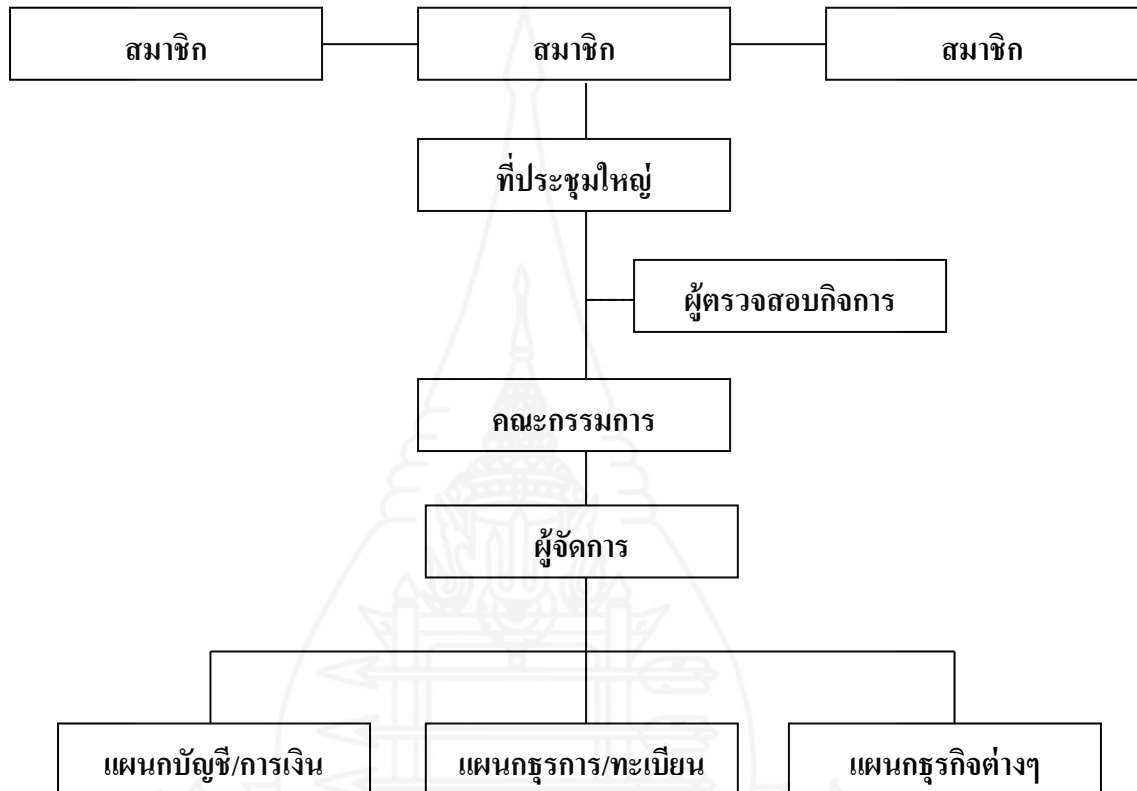

ภาพที่ 2.2 โครงสร้างการบริหารงานของสหกรณ์

ที่มา: <http://webhost.cpd.go.th/rlo/knowledge2.html>, 2559

## 2. บริบทสหกรณ์กองทุนสวนยางควนแบกแก้วหน้า จำกัด

สหกรณ์กองทุนสวนยางควนแบกแก้วหน้า จำกัด จัดทะเบียนประเภทสหกรณ์การเกษตร เลขทะเบียนที่ ก.001639 เมื่อวันที่ 10 มกราคม 2539 ที่ตั้งสำนักงานใหญ่ เลขที่ 128 หมู่ 1 ตำบลบ้านนิคม อำเภอบางขัน จังหวัดนครศรีธรรมราช ปัจจุบัน (ณ สิ้นปีทางบัญชี 31 มีนาคม 2558) มีสมาชิกจำนวน 126 ราย มีทุนดำเนินงาน จำนวน 4,413,535.10 บาท ดำเนินธุรกิจแปรรูปผลิตผลทางการเกษตรและการผลิตสินค้า ธุรกิจจัดหาสินค้ามาจำหน่าย ธุรกิจรวบรวมผลิตผลและธุรกิจเงินรับฝาก

หน่วยงานที่สนับสนุน ได้แก่ กรมส่งเสริมสหกรณ์ กรมตรวจบัญชีสหกรณ์ ธนาคารเพื่อการเกษตรและสหกรณ์การเกษตร (ธ.ก.ส.) และสันนิบาตสหกรณ์แห่งประเทศไทย (สหกรณ์กองทุนสวนยางควนแบกแก้วหน้า จำกัด, 2558)

### 2.1 การดำเนินงานของสหกรณ์กองทุนสวนยางควนแบกแก้วหน้า จำกัด

สหกรณ์กองทุนสวนยางควนแบกแก้วหน้า จำกัด (สหกรณ์กองทุนสวนยางควนแบกแก้วหน้า จำกัด, 2558) บริหารและดำเนินงานโดยคณะกรรมการดำเนินการ จำนวน 10 คน ที่มาจากการเลือกตั้งจากผู้แทนสมาชิกของสหกรณ์ โดยผ่านมติที่ประชุมใหญ่สามัญประจำปี คุณสมบัติของคณะกรรมการเป็นไปตามข้อบังคับของสหกรณ์ เพื่อปฏิบัติหน้าที่กำหนดนโยบายวัตถุประสงค์แนวทางการปฏิบัติงานและการบริหารงานสำหรับสหกรณ์ ควบคุม กำกับ ดูแล ฝ่ายจัดการให้ปฏิบัติงานให้เป็นไปตามนโยบายของสหกรณ์ มีผู้ตรวจสอบกิจการ จำนวน 1 คน ที่เลือกตั้งจากสมาชิกและบุคคลภายนอกที่มีความรู้ ความสามารถ ทำหน้าที่ตรวจสอบ กำกับ ดูแลการทำงานของคณะกรรมการและเจ้าหน้าที่สหกรณ์ให้เป็นไปตามข้อบังคับ ระเบียบ มติที่ประชุมของสหกรณ์ ฝ่ายจัดการ จำนวน 2 คน โดยมีผู้ช่วยผู้จัดการทำหน้าที่ด้านการเงินและเจ้าหน้าที่บัญชี ฝ่ายจัดการจะบริหารงานตามที่คณะกรรมการดำเนินการกำหนดนโยบายไว้ โดยมีการดำเนินการ ดังนี้

**2.1.1 รับสมาชิกด้วยความสมัครใจ** ซึ่งเป็นประชาชนที่ประกอบอาชีพเกษตรกรกรรมในเขตพื้นที่ดำเนินงานของสหกรณ์ เพื่อช่วยเหลือเกษตรกรให้เป็นไปตามข้อกำหนดเกี่ยวกับคุณสมบัติของสมาชิก และเพื่อป้องกันการแสวงหาผลประโยชน์จากกลุ่มอาชีพอื่น

**2.1.2 สหกรณ์ได้จัดสรรกำไรสุทธิประจำปีไว้เป็นทุนสำรอง** มากกว่าที่กฎหมายกำหนด และยังจัดสรรกำไรสุทธิประจำปีไว้เป็นเงินทุนสะสมอื่นๆ มากกว่าที่กำหนดไว้ในข้อบังคับเพื่อเป็นทุนดำเนินงานภายในของสหกรณ์ โดยได้รับการอนุมัติจากที่ประชุมใหญ่สามัญประจำปี

**2.1.3 จัดให้มีสวัสดิการแก่สมาชิกสหกรณ์** โดยจัดตั้งขึ้นเพื่อเป็นการช่วยเหลือสมาชิกสหกรณ์ เช่น สมาคมฌาปนกิจสงเคราะห์ครอบครัวและสมาชิกสหกรณ์ สวัสดิการช่วยเหลือ

ค่าครองชีพสมาชิกผู้สูงอายุ สวัสดิการช่วยเหลือค่าการศึกษาบุตรสมาชิก สวัสดิการช่วยเหลือค่ารักษาพยาบาลสมาชิกและครอบครัว ช่วยเหลือสมาชิกประสบภัย เป็นต้น

**2.1.4 ได้ร่วมสนับสนุนกิจกรรมชุมชน** โครงการส่งเสริมงานประเพณีต่าง ๆ โครงการส่งเสริมและพัฒนากลุ่มอาชีพ และจัดทำโครงการต่าง ๆ กับหน่วยงานในจังหวัด ได้แก่ โครงการจัดทำบัญชีในครัวเรือน โครงการขับเคลื่อนปรัชญาเศรษฐกิจพอเพียงในสถาบันเกษตรกร

## 2.2 การดำเนินธุรกิจของสหกรณ์กองทุนสวนยางควนแบกแก้วหน้า จำกัด

สหกรณ์กองทุนสวนยางควนแบกแก้วหน้า จำกัด (สหกรณ์กองทุนสวนยางควนแบกแก้วหน้า จำกัด, 2558) ได้ดำเนินธุรกิจในด้านต่าง ๆ เพื่อบริการสมาชิก ดังนี้

**2.2.1 ธุรกิจแปรรูปผลิตผลการเกษตรและการผลิตสินค้า** สหกรณ์รวบรวมผลิตผลน้ำยางสดจากสมาชิกเพื่อแปรรูปจำหน่าย จำนวน 1,113,638.80 กิโลกรัม คิดเปอร์เซ็นต์เป็นน้ำหนักยางแห้ง จำนวน 395,400.00 กิโลกรัม เป็นเงิน 19,712,803.00 บาท สามารถอำนวยความสะดวกให้กับสมาชิก จำนวน 67 ราย คิดเป็นร้อยละ 53.17 ของจำนวนสมาชิก ณ วันสิ้นปี สหกรณ์แปรรูปน้ำยางสดเป็นผลผลิตออกจำหน่าย ได้แก่ ยางแผ่นรมควัน จำนวน 371,665.00 กิโลกรัม เป็นเงิน 21,569,887.00 บาท ยางฟอง จำนวน 16,760.00 กิโลกรัม เป็นเงิน 839,888.00 บาท ยางคัตตั้ง จำนวน 9,458.00 กิโลกรัม เป็นเงิน 418,174.00 บาท และเศษยาง จำนวน 1,315.80 กิโลกรัม เป็นเงิน 29,309.00 บาท รวมเป็นผลผลิตที่ผลิตได้ทั้งสิ้นจำนวน 399,198.80 กิโลกรัม เป็นเงิน 22,857,258.00 บาท

**2.2.2 ธุรกิจจัดหาสินค้ามาจำหน่าย** เพื่อจัดหาสินค้ามาจำหน่ายตามความต้องการของสมาชิก สหกรณ์จัดหาสินค้าประเภทปุ๋ย มาจำหน่ายให้แก่สมาชิกและบุคคลภายนอก รวมทั้งสิ้น 503,580.00 บาท โดยจำหน่ายให้กับสมาชิก 405,790.00 บาท มีสมาชิกได้รับบริการ 20 คน คิดเป็นร้อยละ 15.87 ของจำนวนสมาชิกวันสิ้นปี

**2.2.3 ธุรกิจรับฝากเงิน** สหกรณ์รับฝากเงินจากสมาชิกและบุคคลภายนอก ณ วันสิ้นปี มีเงินรับฝากคงเหลือ 41 บัญชี เป็นเงิน 36,746.98 บาท



### 3. แนวคิดเกี่ยวกับการวิเคราะห์งบการเงิน

#### 3.1 ความหมายของการวิเคราะห์งบการเงิน

งบแสดงฐานะการเงิน (Statement of Financial Position) คือ รายงานที่แสดงฐานะการเงินของกิจการ โดยแสดงถึงสินทรัพย์ หนี้สิน และส่วนของผู้ถือหุ้น ณ วันใดวันหนึ่ง ตามมาตรฐานการรายงานทางการเงิน (และมาตรฐานการบัญชี) งบแสดงฐานะการเงินแสดงถึงผลกระทบรวมสุทธิของรายการบัญชี ณ วันใดวันหนึ่ง (นุชจรี พิเชฐกุล, 2553: 45)

งบกำไรขาดทุน (Statement of Income) คือ รายงานที่แสดงถึงผลการดำเนินงานของกิจการ หรือความสำเร็จในการดำเนินงานสำหรับงวดเวลาหนึ่ง โดยจะแสดงให้เห็นถึงรายได้และค่าใช้จ่ายที่เกิดขึ้นในงวดบัญชีนั้น (นุชจรี พิเชฐกุล, 2553: 104)

วันเพ็ญ วศินารมณ (2553: 81) กล่าวว่า หมายเหตุประกอบงบการเงิน (Notes to the Financial Statements) ประกอบด้วย คำอธิบาย และการวิเคราะห์รายละเอียดของจำนวนเงินที่แสดงในงบดุล งบกำไรขาดทุน งบกระแสเงินสด และงบแสดงการเปลี่ยนแปลงในส่วนของผู้ถือหุ้น รวมทั้งข้อมูลเพิ่มเติมที่มาตรฐานการบัญชีกำหนด หรือสนับสนุนให้เปิดเผย และเปิดเผยข้อมูลอื่นที่จะทำให้งบการเงินแสดง โดยถูกต้องตามที่ควรตามมาตรฐานการบัญชี

สภาวิชาชีพบัญชี (<http://www.fap.or.th/>, 2558) ได้กล่าวว่า งบการเงินเป็นการนำเสนอฐานะการเงิน และผลการดำเนินงานทางการเงินของกิจการอย่างมีแบบแผน โดยมีวัตถุประสงค์ เพื่อให้ข้อมูลเกี่ยวกับฐานะการเงิน ผลการดำเนินงาน และกระแสเงินสดของกิจการ ซึ่งเป็นประโยชน์ต่อการตัดสินใจเชิงเศรษฐกิจของผู้ใช้งบการเงินกลุ่มต่างๆ นอกจากนี้ งบการเงินยังแสดงถึงผลการบริหารงานของฝ่ายบริหาร ซึ่งได้รับมอบหมายให้ดูแลทรัพยากรของกิจการ เพื่อที่จะบรรลุวัตถุประสงค์ดังกล่าว งบการเงินให้ข้อมูลทุกข้อ ดังต่อไปนี้ เกี่ยวกับกิจการ

- 1) สินทรัพย์
- 2) หนี้สิน
- 3) ส่วนของผู้ถือหุ้น
- 4) รายได้และค่าใช้จ่าย รวมถึงผลกำไรและขาดทุน
- 5) เงินทุนที่ได้รับจากผู้เป็นเจ้าของ และการจัดสรรส่วนทุนให้ผู้เป็นเจ้าของในฐานะที่เป็นเจ้าของ
- 6) กระแสเงินสด

ข้อมูลเหล่านี้และข้อมูลอื่น ที่เปิดเผยในหมายเหตุประกอบงบการเงิน ช่วยผู้ใช้งบการเงิน ในการคาดการณ์เกี่ยวกับจังหวะเวลาและความแน่นอนที่กิจการจะก่อให้เกิดกระแสเงินสดในอนาคตของกิจการ

ส่งเสริม หอมกลิ่น และคณะ(2557: 2-8) สรุปความหมายของงบการเงิน โดยอิงตามพระราชบัญญัติการบัญชี พ.ศ. 2543 เป็นหลักดังนี้ งบการเงิน หมายความว่า รายงานผลการดำเนินงาน ฐานะการเงิน หรือการเปลี่ยนแปลงฐานะการเงินของกิจการ ซึ่งรายงานดังกล่าว รายงานโดยบุคคล งบกำไรขาดทุน งบกำไรสะสม งบกระแสเงินสด งบแสดงการเปลี่ยนแปลงส่วนของผู้ถือหุ้น งบประกอบ หรือหมายเหตุประกอบงบการเงิน หรือคำอธิบายอื่น ซึ่งระบุไว้ว่าเป็นส่วนหนึ่งของงบการเงินในรอบระยะเวลาหนึ่ง โดยทั่วไปจะเป็นรอบระยะเวลา 12 เดือน หรือหนึ่งปี และสุจริตราพันธุมาบำรุง และคณะ(2557: 3-6) ได้กล่าวว่า การวิเคราะห์งบการเงิน หมายถึง กระบวนการค้นหาความจริง (Information Process) เกี่ยวกับฐานะการเงิน และผลการดำเนินงานของสหกรณ์อย่างเป็นระบบในรอบระยะเวลาบัญชีหนึ่ง ๆ โดยนำเครื่องมือหรือเทคนิคต่าง ๆ มาใช้ในการวิเคราะห์และหาความสัมพันธ์ระหว่างรายการต่าง ๆ พร้อมทั้งนำข้อเท็จจริงที่ได้มา ประกอบการตัดสินใจทางการเงิน

ตลาดหลักทรัพย์แห่งประเทศไทย (2545: 5) งบการเงิน หมายถึง รายงานผลการประกอบการทางการเงินของบริษัท ซึ่งจัดทำขึ้นตามวิธีการบัญชี โดยเป็นรายงานกิจกรรมต่าง ๆ ซึ่งเกิดขึ้นในรอบระยะเวลาหนึ่ง ๆ อาจจะเป็น 3 เดือน 6 เดือน 9 เดือน หรือ 12 เดือน การวิเคราะห์งบการเงิน เป็นการใช้เครื่องมือต่าง ๆ มาประเมินผลการดำเนินงานของบริษัท โดยพิจารณาจากงบการเงินให้ทราบถึงฐานะและความมั่นคงของบริษัทนั้น ๆ เพื่อประกอบการตัดสินใจลงทุน

สุนา สิทธิเลิศประสิทธิ์ และคณะ (2556: 1-27) งบการเงิน (Financial Statement) หรือรายงานบัญชีการเงิน เป็นการนำเสนอข้อมูลทางการเงินอย่างมีระเบียบ แบบแผน เพื่อแสดงถึงฐานะทางการเงินและผลของรายการทางการเงิน บัญชี งบการเงินจัดทำขึ้น เพื่อวัตถุประสงค์ทั่วไป โดยมีเป้าหมายในการให้ข้อมูลเกี่ยวกับฐานะทางการเงิน ผลการดำเนินงาน และกระแสเงินสดของกิจการ ซึ่งเป็นประโยชน์ต่อผู้ใช้งบการเงินในการตัดสินใจทางเศรษฐกิจ นอกจากนี้ งบการเงินยังแสดงถึงผลของการบริหารงานของฝ่ายบริหาร ในการดูแลรักษาและการจัดสรรการใช้ทรัพยากรของกิจการว่าเป็นไปอย่างมีประสิทธิภาพเพียงใด งบการเงินจะให้ข้อมูลที่สำคัญซึ่งปรากฏและเปิดเผยไว้ในงบการเงินหรือหมายเหตุประกอบงบการเงิน ทั้งนี้ เพื่อช่วยให้งบการเงินสามารถคาดคะเนเกี่ยวกับเงินสดในอนาคตของกิจการ โดยเฉพาะอย่างยิ่งการคาดคะเนเกี่ยวกับจังหวะเวลา และความไม่แน่นอนที่กิจการจะก่อให้เกิดเงินสดและรายการที่เทียบเท่าเงินสด โดยทั่วไป งบการเงินจะให้ข้อมูลที่สำคัญ ดังต่อไปนี้



- 1) สินทรัพย์
- 2) หนี้สิน
- 3) ส่วนของเจ้าของ
- 4) รายได้
- 5) ค่าใช้จ่าย
- 6) รายการกำไรหรือขาดทุน
- 7) กระแสเงินสด

ส่วนประกอบของงบการเงิน ฝ่ายบริหารเป็นผู้ที่มีหน้าที่รับผิดชอบในการจัดทำและนำเสนองบการเงินต่อผู้ใช้งบ ดังนั้น ฝ่ายบริหารจึงต้องให้ความสนใจต่อข้อมูลที่แสดงไว้ในงบการเงินตามมาตรฐานการบัญชีฉบับที่ 1 (ปรับปรุง 2557) เรื่องการนำเสนองบการเงินของสภาวิชาชีพนักบัญชีกำหนดไว้ว่างบการเงินที่สมบูรณ์ จะต้องประกอบด้วยงบบทต่อไปนี้

- 1) งบแสดงฐานะการเงิน
- 2) งบกำไรขาดทุนและงบกำไรขาดทุนเบ็ดเสร็จอื่น
- 3) งบแสดงการเปลี่ยนแปลงในส่วนของผู้ถือหุ้น
- 4) งบกระแสเงินสด
- 5) หมายเหตุประกอบงบการเงิน

สุภา สัทธาธิปไตย และคณะ (2556: 1-51) กล่าวว่า การวิเคราะห์งบการเงินหรือรายงานบัญชีการเงิน (Financial Statement Analysis) หมายถึง กระบวนการการใช้หลักการและประสบการณ์ในการวิเคราะห์ ตีความงบการเงินของกิจการ ว่าแสดงฐานะการเงินและผลการดำเนินงานกิจการเป็นอย่างไร เพื่อที่จะได้นำผลการวิเคราะห์ดังกล่าวไปใช้ประโยชน์ในการตัดสินใจของฝ่ายกิจการทางการเงินต่อไป

สรุป งบการเงิน คือ รายงานผลการดำเนินงาน ฐานะการเงินหรือการเปลี่ยนแปลงฐานะการเงินของกิจการ อย่างมีระบบ ซึ่งรายงานโดยงบแสดงฐานะทางการเงิน งบกำไรขาดทุน งบกำไรสะสม งบกระแสเงินสด งบแสดงการเปลี่ยนแปลงส่วนของผู้ถือหุ้น งบประกอบ หรือหมายเหตุประกอบงบการเงิน หรือคำอธิบายอื่น ๆ ของงบการเงินในรอบระยะเวลา 12 เดือน หรือหนึ่งปี ซึ่งเป็นแสดงถึงประสิทธิภาพของการบริหารงานทางการเงินของฝ่ายบริหาร และเป็นประโยชน์ต่อการตัดสินใจในทางเศรษฐกิจของผู้ใช้งบการเงิน

การวิเคราะห์งบการเงิน คือ หมายถึง กระบวนการค้นหาความจริง เกี่ยวกับฐานะการเงินและผลการดำเนินงานของสหกรณ์อย่างเป็นระบบ ในรอบระยะเวลาบัญชีหนึ่ง ๆ โดยใช้เครื่องมือ

ประสบการณ์หรือเทคนิคต่างๆ ในการวิเคราะห์ ติความ เพื่อนำข้อเท็จจริงไปใช้ มาประกอบ การตัดสินใจทางการเงิน

**3.2 วัตถุประสงค์ของการวิเคราะห์งบการเงิน** สุจิตรา พันธุมะบำรุง (2557: 3-7) กล่าวว่า การวิเคราะห์งบการเงิน เป็นการวิเคราะห์การดำเนินงาน ซึ่งมีวัตถุประสงค์เพื่อแปลงข้อมูลของ งบการเงินให้เป็นข่าวสารที่เป็นประโยชน์ สามารถนำไปใช้เป็นเครื่องมือในการกลั่นกรอง เบื้องต้นถึงความสำเร็จ หรือข้อบกพร่องต่าง ๆ อันเกิดจากการบริหารงาน เพื่อจะได้ใช้เป็นแนวทาง ตัดสินใจทางการเงินอย่างสมเหตุสมผล การวิเคราะห์งบการเงิน จะมีประโยชน์เมื่อผู้ใช้ข้อมูล สามารถเข้าใจและแปลความหมายของงบการเงินได้อย่างถูกต้อง นอกจากนี้ ต้องเลือกเครื่องมือหรือ เทคนิคที่ใช้ในการวิเคราะห์อย่างเหมาะสมกับเป้าหมายที่ต้องการ วัตถุประสงค์ของการวิเคราะห์ งบการเงิน ดังนี้

- 1) ใช้เป็นเครื่องมือกลั่นกรองเบื้องต้น
- 2) ใช้เป็นเครื่องมือในการพยากรณ์ฐานะทางการเงินในอนาคต และผลที่จะเกิดขึ้น
- 3) เพื่อวินิจฉัยปัญหาการบริหาร การดำเนินงาน และปัญหาอื่น ๆ ที่เกิดขึ้น
- 4) ใช้เป็นเครื่องมือประเมินการบริหารของผู้บริหาร

### 3.3 ความสำคัญของการวิเคราะห์งบการเงิน

จากการศึกษาความหมายและวัตถุประสงค์ของการวิเคราะห์งบการเงิน สุจิตรา พันธุมะบำรุง (2557: 3-9) ได้กล่าวถึง ความสำคัญต่อสหกรณ์ ดังนี้

- 1) ใช้เป็นเครื่องมือในการประเมินผลการดำเนินงานของฝ่ายบริหาร พยากรณ์ ฐานะทางการเงินและผลการดำเนินงานของสหกรณ์ในอนาคต
- 2) ใช้ในการพิจารณาวางแผนงานโดยใช้ข้อดีและจุดอ่อนของเหตุการณ์ต่าง ๆ ที่เกิดขึ้น มาแล้ว พิจารณาแนวทางที่จะทำให้การดำเนินงานของสหกรณ์ มีประสิทธิภาพมากกว่าในอนาคต
- 3) ใช้เป็นแนวทางในการวิเคราะห์ปัญหาเกี่ยวกับการดำเนินงานของสหกรณ์และ ปัญหาอื่น ๆ ที่เกิดขึ้น เพื่อจะได้นำไปพิจารณาหาแนวทางปรับปรุงแก้ไขต่อไป และใช้พิจารณา แนวโน้มการเปลี่ยนแปลงที่สำคัญ ๆ ของสหกรณ์
- 4) ใช้เป็นเครื่องมือในการควบคุมการดำเนินงานของสหกรณ์ว่าเป็นไป ตามเป้าหมาย ที่กำหนดไว้หรือไม่
- 5) ใช้เป็นข้อมูลเบื้องต้นในการตัดสินใจเกี่ยวกับการลงทุนของสหกรณ์ ในอนาคต เช่น การลงทุนในสินทรัพย์ถาวร การตัดสินใจก่อนหน้าของสหกรณ์ การตัดสินใจจ่ายเงินปันผล เป็นต้น

### 3.4 แนวคิดเกี่ยวกับเครื่องมือที่ใช้ในการวิเคราะห์งบการเงิน

**3.4.1 แนวคิดการวิเคราะห์แนวตั้ง** สุจิตรา พันธุมะบำรุง (2557: 3-20) กล่าวว่า การวิเคราะห์แนวตั้ง (Vertical Analysis) หรือการย่อส่วนตามแนวดิ่ง (Common Size Analysis) เป็นการหาความสัมพันธ์ของรายการต่าง ๆ ในงบการเงินของงวดเดียวกันหรือปีเดียวกัน ให้อยู่ในรูปของอัตราร้อยละ เพื่อให้เห็นสัดส่วนรายการต่าง ๆ ของงบการเงินอย่างชัดเจน โดยจะกำหนดให้รายการใดรายการหนึ่ง ในงบการเงิน เป็นฐานในการเปรียบเทียบ ซึ่งฐานดังกล่าว ให้มีค่าเท่ากับ อัตราร้อยละ 100 แล้วพิจารณาว่ารายการอื่นๆ ในงบการเงินเดียวกัน มีค่าเป็นร้อยละเท่าใด ของตัวฐานที่ใช้ในการเปรียบเทียบ การวิเคราะห์งบการเงินแนวตั้งสามารถทำได้ทั้งงบแสดงฐานะทางการเงิน และงบกำไรขาดทุน

การวิเคราะห์แนวตั้งงบแสดงฐานะทางการเงินใช้สูตรการคำนวณ ดังนี้

$$\text{รายการสินทรัพย์แต่ละรายการ} = \frac{\text{สินทรัพย์แต่ละรายการ} \times 100}{\text{สินทรัพย์รวม}}$$

$$\text{รายการหนี้สิน/ทุนของสหกรณ์แต่ละรายการ} = \frac{\text{หนี้สิน/ทุนของสหกรณ์แต่ละรายการ} \times 100}{\text{สินทรัพย์หมุนเวียนรวม}}$$

การวิเคราะห์แนวตั้งหมุนเวียนแต่ละรายการใช้สูตรการคำนวณ ดังนี้

$$\text{รายการสินทรัพย์หมุนเวียนแต่ละรายการ} = \frac{\text{สินทรัพย์หมุนเวียน แต่ละรายการ} \times 100}{\text{สินทรัพย์รวม}}$$

การวิเคราะห์งบกำไรขาดทุนใช้สูตรการคำนวณ ดังนี้

$$\text{รายการแต่ละรายการในงบกำไรขาดทุน} = \frac{\text{รายการแต่ละรายการในงบกำไรขาดทุน} \times 100}{\text{ขาย/บริการ}}$$

สุจิตรา พันธุมะบำรุง (2557: 3-27) กล่าวว่า การวิเคราะห์งบการเงินตามแนวนอน (Horizontal Analysis) เป็นการหาความสัมพันธ์ของรายการในงบการเงินต่างงวดเวลาหรืองบการเงินหลายปี โดยดูการเปลี่ยนแปลงของรายการระหว่างงวดหรือปีการดำเนินงานว่ามีแนวโน้มสูงขึ้นหรือลดลงอย่างไรบ้าง ซึ่งจะชี้ให้เห็นถึงอัตราการขยายตัวหรือความเจริญเติบโตของสหกรณ์ในด้านต่าง ๆ เช่น ขนาดของทุนดำเนินงาน ยอดขาย รวมทั้งผลตอบแทนจากการดำเนินงาน เป็นต้น การวิเคราะห์วิธีนี้รายการในงบการเงินจะแสดงรูป ร้อยละเช่นเดียวกันกับการวิเคราะห์แนวตั้ง แต่การแสดงความสัมพันธ์ของรายการนี้ แสดงเป็นรูปร้อยละของข้อมูลงวดก่อน หรือปีฐาน

**3.4.2 การวิเคราะห์งบการเงินตามแนวโน้ม** หากวิเคราะห์ข้อมูลหลายปีจะสามารถแสดงแนวโน้มของรายการต่างๆ ได้ และเรียกการวิเคราะห์นี้ว่าการวิเคราะห์แนวโน้ม (Trend Analysis) การวิเคราะห์อัตราร้อยละของแนวโน้ม มี 2 วิธี คือ

1) การวิเคราะห์อัตราร้อยละของปีฐาน หรือการวิเคราะห์โดยกำหนดให้งวดใดงวดหนึ่ง เป็นฐานในการเปรียบเทียบเป็นวิธีกำหนดให้ปีใดปีหนึ่ง เป็นฐานเพียงปีเดียว โดยเทียบปีฐานให้เป็น 100 แล้วนำข้อมูลของปีอื่นๆ ซึ่งเป็นรายการเดียวกัน มาเทียบกับปีฐาน ซึ่งโดยทั่วไปมักจะกำหนดให้ปีแรกสุด เป็นปีฐาน และพิจารณาแนวโน้มการเปลี่ยนแปลงจากปีฐานเป็นต้นไป การวิเคราะห์ตามวิธีนี้ มีวัตถุประสงค์เพื่อต้องการพิจารณา แนวโน้ม การเปลี่ยนแปลงของรายการต่างๆ ในงบการเงินว่ามีแนวโน้มเป็นอย่างไรบ้าง สูงขึ้น ลดลง หรือไม่เปลี่ยนแปลง ทั้งนี้ หากต้องการทราบแนวโน้มการเปลี่ยนแปลงให้ชัดเจนยิ่งขึ้นผู้วิเคราะห์ก็ควรทำการวิเคราะห์เปรียบเทียบงบการเงินหลายๆ งวดหรือ หลายๆ ปี โดยใช้สูตรการคำนวณ ดังนี้

$$\text{อัตราร้อยละของปีที่ต้องการทราบ} = \frac{\text{ตัวเลขของปีที่ต้องการทราบ} \times 100}{\text{ตัวเลขของปีฐานคงที่}}$$

2) การวิเคราะห์แบบปีฐานเคลื่อนที่ หรือบางครั้ง เรียกเป็นการวิเคราะห์ โดยการเปรียบเทียบกับงวดก่อน 1 งวด ซึ่งเป็นวิธีที่ไม่กำหนดให้ปีหนึ่งปีใดเป็นฐานในการเปรียบเทียบ แต่จะเปรียบเทียบกับข้อมูลของปีก่อนหน้านั้น โดยตรง เช่น ข้อมูลของปี 25 x 5 จะเปรียบเทียบกับข้อมูลของปี 25 x 4 และ ข้อมูลของปี 25 x 4 จะเปรียบเทียบกับข้อมูลของปี 25 x 3 โดยใช้สูตรคำนวณ ดังนี้

$$\text{อัตราเพิ่ม/ลด ของปีที่ต้องการทราบ} = \frac{(\text{ข้อมูลของปีที่ต้องการ} - \text{ข้อมูลของปีก่อน}) \times 100}{\text{ข้อมูลของปีก่อน}}$$

สุจิตรา พันธุมะบำรุง (2557: 3-34 – 3-35) ได้ให้ข้อสังเกตการวิเคราะห์งบการเงินแนวนอน ดังนี้

1) การคำนวณหาอัตราร้อยละของแนวนอน ไม่จำเป็นต้องคำนวณทุกรายการที่ปรากฏในงบการเงินก็ได้ แต่อาจเลือกคำนวณเฉพาะรายการที่น่าสนใจ และสัมพันธ์กันเท่านั้น เช่น การคำนวณแนวโน้มของยอดขาย/บริการก็อาจจะคำนวณอัตราของงบต้นทุนขาย เพื่อเปรียบเทียบดูความสัมพันธ์ เป็นต้น

2) อัตราร้อยละสูงหรือต่ำขึ้นอยู่กับตัวเลขที่ใช้เป็นฐานในการคำนวณ ถ้าตัวเลขในปีฐานเป็นจำนวนน้อย อัตราร้อยละของการเปลี่ยนแปลงจะเพิ่มขึ้นมาก ทั้ง ๆ ที่จำนวนเงินของรายการนั้น ๆ เปลี่ยนแปลงไป ในระหว่างรอบระยะเวลาบัญชีเป็นจำนวนเล็กน้อยเท่านั้น

3) การวิเคราะห์อัตราร้อยละของแนวนอน หรือแนวโน้ม โดยเปลี่ยนตัวเลขที่ใช้เป็นฐานในการคำนวณ มีผลให้อัตราร้อยละของการเปลี่ยนแปลงของรายการใด รายการหนึ่ง จะสูงหรือต่ำเพียงใดนั้น ส่วนหนึ่งขึ้นอยู่กับฐานในการคำนวณที่เปลี่ยนแปลง ทำให้ไม่ทราบแนวโน้มของการดำเนินธุรกิจที่แท้จริง

**3.4.3 ข้อจำกัดของการวิเคราะห์งบการเงิน (Limitations of Financial Statement Analysis)** วันเพ็ญ วสินารมณ (2553: 18-20) ได้อธิบายว่าการวิเคราะห์งบการเงินมีข้อจำกัด ดังนี้

1) การประมาณการ (Estimates) ตัวเลขในงบการเงินหลายรายการ เกิดจากการประมาณการ เช่น การประมาณการหนี้ที่คาดว่าจะเก็บเงินไม่ได้ การคิดค่าเสื่อมราคา การประมาณค่าใช้จ่ายและหนี้สินที่เกิดจากการประกันสินค้า เป็นต้น ถ้าการประมาณการไม่ถูกต้อง จะทำให้ตัวเลขในงบการเงินไม่ถูกต้อง และผลการวิเคราะห์ก็จะไม่ถูกต้อง

2) การใช้ราคาทุน (Cost) ตัวเลขในงบการเงินจะใช้ราคาทุน ดังนั้น การเปรียบเทียบงบการเงินที่ไม่ได้ปรับอัตราเงินเฟ้อ อาจทำให้ตีความผิดได้ เช่น เปรียบเทียบยอดขาย 2 ปี พบว่ามีอัตราการเพิ่มของยอดขาย 5% แต่ถ้าอัตราเงินเฟ้อ 5% แสดงว่ากิจการมิได้เติบโต 5% หรือการเปรียบเทียบสินทรัพย์ของบริษัท 2 แห่ง ซึ่งซื้อในเวลาแตกต่างกัน อาจตีความผิดได้

3) ข้อมูลจากงบการเงินไม่ใช่ตัวแทนที่แท้จริง (Atypical Data) กิจการจะปิดบัญชีเมื่อพ้นฤดูกาลที่ขายดี หรือเป็นช่วงที่มีกิจกรรมน้อย ดังนั้นสินทรัพย์ต่าง ๆ โดยเฉพาะสินทรัพย์หมุนเวียนจะน้อยกว่าปกติ กิจการส่วนใหญ่ จะปิดบัญชี ณ 31 ธันวาคม ของทุกปี แต่ก็มีกิจการที่ไม่น้อยที่ไม่ได้ปิดบัญชี ในวันที่ 31 ธันวาคม หรือในกรณีมีเหตุการณ์ที่ไม่ปกติ ในระหว่างงวด จะทำให้สินทรัพย์และหนี้สินมากหรือน้อยกว่าปกติ

4) กิจการจะประกอบธุรกิจหลากหลาย (Diversification) ธุรกิจขนาดใหญ่ จะประกอบธุรกิจที่แตกต่างกันอย่างมาก ทำให้หาธุรกิจที่คล้ายกันเพื่อเปรียบเทียบได้ยาก

5) วิธีปฏิบัติทางบัญชีที่แตกต่างกัน (Alternative Accounting Methods) เนื่องจากวิธีปฏิบัติทางบัญชี จะกระทบคุณภาพของกำไร มีหลักการบัญชีสำหรับการวัดมูลค่าหรือการนำเสนอหลายวิธี สำหรับเหตุการณ์อย่างเดียวกัน ผู้บริหารมักเลือกหลักการบัญชีที่เป็นประโยชน์กับกิจการหรือตนเอง ซึ่งจะทำให้ทั้งสินทรัพย์ หนี้สิน รายได้และค่าใช้จ่ายแตกต่างกัน เช่น การคิดค่าเสื่อมราคาโดยวิธีเส้นตรงและวิธีผลรวมของจำนวนปี การวิเคราะห์ความสามารถในการหากำไร ควรศึกษาแนวโน้มนៃของกำไร เพื่อศึกษาว่ากิจการมีผลการดำเนินงานอย่างไร ในภาวะ

เศรษฐกิจรุ่งเรือง และในภาวะเศรษฐกิจตกต่ำ และการที่ยอดขายสูงขึ้นอย่างสม่ำเสมอ ซึ่งโดยทั่วไปมักเป็นสัญญาณว่ากิจการกำลังขยาย อย่างไรก็ตาม แนวโน้มของการเพิ่มยอดขาย อาจไม่ทำให้กำไรเพิ่มขึ้น ดังนั้น จะต้องดูว่ากิจการยังรักษาอัตรากำไรไว้ได้หรือไม่ การศึกษาแนวโน้มของรายได้และกำไรเป็นเวลานาน จะทำให้ทราบว่ากิจการใดมีความเสี่ยงมากกว่า โดยสังเกตว่ากิจการนั้น กำไรสูงขึ้นตามภาวะเศรษฐกิจ หรือผันผวนตามภาวะเศรษฐกิจ ผู้ใช้งบการเงินควรจะศึกษาหมายเหตุประกอบงบการเงิน เพื่อให้ทราบหลักการบัญชีที่ผู้บริหารเลือกใช้ ซึ่งในบางครั้ง อาจไม่ได้เปิดเผย ดังนั้น ผู้วิเคราะห์งบการเงิน ควรอ่านรายงานของผู้สอบบัญชีรับอนุญาตว่ามีความเห็นอย่างไรต่อบงการเงินของบริษัทนั้น

6) ปัจจัยที่สำคัญที่กระทบต่อความสามารถในการทำอะไรและความอยู่รอดของกิจการ อาจไม่แสดงในงบการเงิน เช่น การเปลี่ยนแปลงในส่วนแบ่งของตลาด ความสัมพันธ์กับลูกค้า การเปลี่ยนแปลงในรสนิยมของลูกค้า การเปลี่ยนแปลงทางเทคโนโลยี การเปลี่ยนแปลงระบบการบริหาร การเปลี่ยนแปลงในสิ่งแวดล้อม เช่น กฎหมาย การเมือง คู่แข่ง สินค้าหรือบริการที่ทดแทน สิ่งเหล่านี้ อาจกล่าวอยู่ในรายงานการเงินส่วนใด ส่วนหนึ่ง หรืออาจไม่เปิดเผยไว้ในรายงานการเงินเลยก็ได้

7) งบการเงินที่จัดทำขึ้นตามเกณฑ์คงค้าง อาจวัดผลการปฏิบัติงานไม่ถูกต้อง ซึ่งทำให้ผู้วิเคราะห์ให้ความสนใจต่อบรรยากาศเงินสด

8) การวิเคราะห์งบการเงิน เป็นการวิเคราะห์สิ่งที่เกิดขึ้นในอดีต เพื่อนำผลของการวิเคราะห์ไปพยากรณ์อนาคต อย่างไรก็ตาม สิ่งที่จะเกิดขึ้นในอนาคต อาจไม่เป็นไปตามแนวโน้มในอดีต

9) ผู้วิเคราะห์ภายนอก มักไม่ได้รายละเอียดเกี่ยวกับรายการต่างๆ ที่กระทบต่อบงกำไรขาดทุน เนื่องจากงบการเงินที่เสนอแก่สาธารณชนมักมีลักษณะย่อ ดังนั้น ผู้ใช้จึงควรระมัดระวังในการวิเคราะห์ และควรให้ความสนใจแก่รายการที่กระทบต่อกำไร แต่ไม่เกิดจากการดำเนินงานตามปกติ เช่น รายการที่ไม่ปกติ การเปลี่ยนแปลงหลักการบัญชี และการยกเลิกส่วนงาน เพื่อให้การพยากรณ์ความสามารถในการทำอะไรได้แม่นยำขึ้น

#### 10) การจัดประเภทของรายการแตกต่างกัน (Account Classification Differences)

กิจการมักจะจัดประเภทของรายการที่แสดงในงบการเงินแตกต่างกัน เช่น กิจการอาจแสดงค่าเสื่อมราคาและค่าตัดจำหน่ายเป็นรายการในงบกำไรขาดทุน แต่บางรายการอาจรวมค่าเสื่อมราคา และค่าตัดจำหน่ายของสินค้าขาย และค่าใช้จ่ายในการขายและบริหาร ทำให้การเปรียบเทียบอัตราส่วน ระหว่างกิจการไม่ถูกต้อง ซึ่งผู้วิเคราะห์ควรปรับงบการเงินที่จะนำมาเปรียบเทียบ ให้มีการจัดประเภทเหมือนกันก่อน และถ้าไม่สามารถจัดประเภทให้เหมือนกันได้ ในการวิเคราะห์ควรระมัดระวัง



## 4. แนวคิดเกี่ยวกับ CAMELS Analysis

### 4.1 ความเป็นมาและความสำคัญของ CAMELS Analysis

ศุจิตรา พันธุมะบำรุง (2557: 3-63) กล่าวว่า การวิเคราะห์งบการเงินของสหกรณ์ โดย CAMELS ใช้วิเคราะห์ภาวะเศรษฐกิจทางการเงิน เพื่อการรายงานและติดตามประเมินผลทางการเงินของสหกรณ์ได้ถูกพัฒนาอย่างต่อเนื่อง โดยใช้กระบวนการอ้างอิงเพื่อเทียบเคียง (Benchmarking Process) ในลักษณะ Financial Performance Benchmarking ซึ่งเป็นการเทียบเคียงเฉพาะผลการปฏิบัติงาน เพื่อความสามารถในการปฏิบัติงานของสหกรณ์ โดยมีวัตถุประสงค์เพื่อพัฒนาความเข้มแข็ง ความมั่นคงและความยั่งยืนทางการเงินของสหกรณ์ เป็นหลัก

อัตราส่วนมาตรฐานทางการเงินของสหกรณ์ เป็นค่าอ้างอิงในการเปรียบเทียบ (Benchmark) เพื่อเฝ้าระวังเสถียรภาพทางการเงินในเบื้องต้น ซึ่งเป็นการกำหนดค่ามาตรฐานเริ่มต้นให้สหกรณ์ใช้เทียบเคียงเพื่อปรับเข้าถึงค่ามาตรฐานได้ ทำให้สหกรณ์ประสบความสำเร็จในระยะแรก ซึ่งการใช้อัตราส่วนมาตรฐานนี้จะช่วยให้ผู้วิเคราะห์ CAMELS สะดวกมากขึ้น โดยผู้วิเคราะห์ต้องให้ความสำคัญกับอัตราส่วนมาตรฐานทางการเงินที่เป็นจุดสนใจเบื้องต้นก่อน และเชื่อมโยงกับอัตราส่วนด้านอื่น ๆ ของ CAMELS ในการวิเคราะห์ภาวะเศรษฐกิจทางการเงิน ผู้การสร้างการดำเนินงานของสหกรณ์ที่เข้มแข็งและมีเสถียรภาพทางการเงิน CAMELS เป็นเครื่องมือวัดประสิทธิภาพการดำเนินงาน และต่อมาได้พัฒนาเป็นเครื่องมือทางการเงิน เพื่อสร้างสัญญาณเตือนภัยทางการเงินล่วงหน้า อักษรแต่ละตัวของ CAMELS จะทำหน้าที่เฝ้าดูแต่ละเรื่องแตกต่างกัน แต่ทุกตัวมีความสัมพันธ์กัน และมีความสำคัญอย่างยิ่งต่อการดำเนินงานของสหกรณ์

### 4.2 วัตถุประสงค์ของการวิเคราะห์โดย CAMELS Analysis

การประยุกต์ใช้ CAMELS Analysis วิเคราะห์ภาวะเศรษฐกิจทางการเงินของสหกรณ์ และกลุ่มเกษตรกร มีวัตถุประสงค์ ดังนี้

4.2.1 เพื่อชี้สถานการณ์ความเสี่ยงที่สำคัญและจำเป็นต้องเตือนภัยทางการเงินให้แก่สหกรณ์และกลุ่มเกษตรกร ภายในเวลาที่เหมาะสม

4.2.2 เพื่อส่งสัญญาณเตือนภัยให้ผู้บริหารสหกรณ์ได้ทราบภาวะเศรษฐกิจของสหกรณ์ เพื่อให้สามารถวางแผนงานรับสถานการณ์ได้ทันเวลา รวมถึงนำไปใช้ประโยชน์ในการปรับปรุงประสิทธิภาพการบริหารงานของสหกรณ์

4.2.3 เสนอผลการวิเคราะห์ภาวะเศรษฐกิจ พร้อมให้ข้อเสนอแนะ เพื่อการเฝ้าระวังทางการเงินของสหกรณ์เพื่อลดความเสี่ยงและป้องกันมิให้เกิดผลเสียหาย

4.2.4 เพื่อสร้างตัวชี้วัดที่เป็นมาตรฐานอย่างเป็นทางการสำหรับสหกรณ์และกลุ่มเกษตรกร

### 4.3 การวิเคราะห์ในมุมมอง 6 มิติ

CAMELS ได้รับการออกแบบให้เป็นเครื่องมือวัดประสิทธิภาพการดำเนินงาน และต่อมาได้พัฒนาเป็นเครื่องมือทางการเงิน เพื่อสร้างสัญญาณเตือนภัยล่วงหน้า (Early Warning System) อักษรแต่ละตัวของคำ CAMELS จะทำหน้าที่เฝ้าดูแต่ละเรื่องแตกต่างกัน แต่ทุกตัวมีความสัมพันธ์กัน และมีความสำคัญอย่างยิ่ง ต่อการดำเนินงานของสหกรณ์และกลุ่มเกษตรกร องค์ประกอบที่สำคัญ ในมุมมอง 6 มิติ ของCAMELS มีดังนี้

#### 4.3.1 มิติที่ 1: C - Capital strength: ความเพียงพอของเงินทุนต่อความเสี่ยง ความเพียงพอของเงินทุนต่อความเสี่ยง หรือความเข้มแข็งของเงินทุน

เป็นการวิเคราะห์ความเพียงพอของเงินทุนต่อความเสี่ยง ซึ่งเป็นการวิเคราะห์แหล่งเงินทุนที่สามารถรองรับ หรือป้องกันผลกระทบจากความเสียหายทางด้านธุรกิจ และการเงิน ที่เกิดขึ้นกับสหกรณ์ เงินทุนดำเนินงานของสหกรณ์ ประกอบด้วย ทุนเรือนหุ้น ทุนสำรอง ทุนสะสม ตามระเบียบข้อบังคับ กำไรสุทธิและการจัดหาเงินทุนในรูปของการก่อหนี้ผูกพัน

1) ความเพียงพอและความเข้มแข็งของเงินทุน เน้นแหล่งเงินทุนภายในสหกรณ์ เป็นหลักการมีทุนของสหกรณ์เพียงพอกับความเสียหายต่างๆ และทุนของสหกรณ์ควรมีลักษณะที่ไม่สามารถถอนได้และไม่ผูกพันที่จ่ายผลตอบแทน หากเงินทุนภายนอก (เงินกู้ยืม) มากกว่าทุนของสหกรณ์แสดงว่าทุนของสหกรณ์ไม่เพียงพอและมีภาระผูกพันทางการเงิน ผู้บริหารสหกรณ์ต้องเพิ่มความระมัดระวังในการใช้ทุนเพื่อสร้างรายได้รองรับ

2) ความเสี่ยงของเงินทุน การก่อหนี้ในอัตราที่ไม่สามารถชำระหนี้ได้ด้วยทุนของสหกรณ์มีความเสี่ยง จากสัดส่วนหนี้สินทั้งสิ้นต่อทุนของสหกรณ์ ถ้าผลหนี้้น้อยกว่าทุนของสหกรณ์ ย่อมสามารถรองรับหนี้ได้ด้วยตัวเอง และสร้างความมั่นใจให้กับเจ้าหนี้ หากผลหนี้้นี้มากกว่าทุนของสหกรณ์มีความเสี่ยง ต้องระดมทุนและบริหารสินทรัพย์ เพื่อสร้างรายได้รองรับความเสี่ยง

3) การให้ผลตอบแทน ผลตอบแทนมากหรือน้อย วัดจากอัตรากำไรต่อส่วน ของทุนสหกรณ์ หากมีอัตราสูงแสดงว่าทุน ไปสร้างรายได้ดี หรือลงทุนในสินทรัพย์คุณภาพดี เพื่อสร้างรายได้

#### 4.3.2 มิติที่ 2: A – Asset quality: คุณภาพของสินทรัพย์

คุณภาพของสินทรัพย์เป็นการวิเคราะห์ว่าสินทรัพย์ที่ลงทุนได้ก่อให้เกิดรายได้แก่สหกรณ์อย่างไร และได้ถูกใช้ไปอย่างมีประสิทธิภาพหรือไม่ สินทรัพย์ที่จะวัดประสิทธิภาพ เช่น ลูกหนี้ สินค้าคงคลังและสินทรัพย์รวม



1) การลงทุนในสินทรัพย์ เสี่ยง หรือไม่ก่อให้เกิดรายได้ หรือจมอยู่ในสินทรัพย์ที่เกินความต้องการ เช่น สินค้า เงินฝากธนาคาร อาจส่งถึงสภาพคล่องทางการเงินของสหกรณ์ คุณภาพสินทรัพย์ มุ่งเน้นไปที่สินทรัพย์ที่ไม่ก่อให้เกิดรายได้ ความเพียงพอของสำรองต่อการค้ำคุณภาพของสินทรัพย์ เพื่อป้องกันผลกระทบต่อฐานะการเงินของสหกรณ์ เช่น กรณีของการมีหนี้ที่ค้างชำระและสินเชื่อไม่ก่อให้เกิดรายได้ (NPL) มีการสำรองหนี้หรือไม่สูงเกินไป หรือต่ำเกินไป

2) สินทรัพย์นำไปสร้างรายได้และการให้ผลตอบแทน คุณภาพสินทรัพย์ที่ดีสามารถแปลงเป็นรายได้ สินทรัพย์หมุนเวียน ให้ผลตอบแทนเท่าไร วัตถุประสงค์กำไร หรือรายได้ต่อสินทรัพย์ หากอัตราสูงแสดงว่า คุณภาพสินทรัพย์ดีมีรายได้เข้ามา หากอัตราต่ำแสดงว่าสินทรัพย์ค้ำคุณภาพไม่ก่อให้เกิดรายได้ สหกรณ์ต้องบริหารสินทรัพย์ดังกล่าว ให้เกิดประสิทธิภาพมีสภาพคล่อง

#### 4.3.3 มิติที่ 3: M – Management capability: จิตความสามารถในการบริหาร

จิตความสามารถในการบริหารงานเป็นการวิเคราะห์ถึงความสามารถของฝ่ายบริหารในการวางกลยุทธ์ และจัดโครงสร้างองค์กรในการนำ พหุองค์กรให้บรรลุวัตถุประสงค์ของกิจการอย่างมีประสิทธิภาพและประสิทธิผล ท่ามกลางสภาพแวดล้อมทางเศรษฐกิจและสังคมที่กิจการเผชิญอยู่

1) การบริหารจัดการและโครงสร้างธุรกิจ ทุกธุรกิจต้องมีความสมดุลกัน ประเภทสหกรณ์กับ โครงสร้างธุรกิจ มีความเหมาะสมและสอดคล้องกัน ตาม พ.ร.บ. สหกรณ์ เช่น สหกรณ์ประเภทการเกษตร เน้นไปที่ธุรกิจซื้อกับธุรกิจขาย ทั้งนี้การดำเนินธุรกิจของสหกรณ์ต้องเป็นไปตามวัตถุประสงค์ที่กำหนดไว้

2) จิตความสามารถบริหารงานและการควบคุมภายใน พิจารณาการปฏิบัติตาม กฎ ระเบียบ ข้อบังคับ และมีระบบการควบคุมภายในที่ดี ซึ่งมีผลต่อสภาพคล่องและการทำกำไรของสหกรณ์ บทบาทการบริหารในอนาคตต่อภาวะแข่งขัน เพื่อการวางแผนในอนาคต

#### 4.3.4 มิติที่ 4: E – Earning sufficiency: การทำกำไร

การทำกำไร เป็นการวิเคราะห์ถึงความสามารถในการแข่งขันของสหกรณ์ในธุรกิจที่สหกรณ์ดำเนินอยู่ ซึ่งจะประกอบไปด้วย การรักษาอัตราค่าใช้จ่ายดำเนินงานต่อกำไร ก่อนหักค่าใช้จ่าย ดำเนินงานให้ต่ำและเพิ่มอัตรากำไรขั้นต้น ในแต่ละธุรกิจให้มากที่สุด รวมทั้งวิเคราะห์ถึงคุณภาพและแนวโน้มของกำไรในอนาคตของสหกรณ์

1) ความสัมพันธ์ระหว่างรายได้กับค่าใช้จ่าย กำไร และคุณภาพของกำไร ขึ้นอยู่กับการบริหารควบคุมรายจ่ายอย่างมีประสิทธิภาพ เปรียบเทียบรายได้กับค่าใช้จ่ายที่ละรายการว่ามีกำไรขั้นต้นหรือไม่ หากบริหารค่าใช้จ่ายดีมีประสิทธิภาพ กำไรสูง ตรงข้ามบริหารค่าใช้จ่ายไม่ดี

ไม่เหมาะสมกับรายได้ กำไรต่ำ รวมถึงอัตราค่าใช้จ่ายดำเนินงานต่อกำไรก่อนหักค่าใช้จ่ายดำเนินงานให้อยู่ในอัตราที่ต่ำ

2) *วินัยทางการเงินมีผลต่อรายได้* ระบบสหกรณ์มิได้มุ่งเน้นกำไรเป็นหลัก หากแต่มุ่งเน้นสมาชิกเป็นหลัก ซึ่งมีฐานะเป็นทั้ง ผู้ให้และผู้รับบริการ กำไร จึงขึ้นอยู่กับการณ์คุณภาพชีวิตที่ดี การมีวินัยทางการเงินหรือการจัดการทางการเงินที่ดีของสมาชิก หากสมาชิกมีอัตราหนี้สินมากกว่าเงินออม กำลังความสามารถชำระหนี้ของสมาชิกลดลง ส่งผลต่อรายได้และฐานะการเงินของสหกรณ์

**4.3.5 มิตินี้ 5: L – Liquidity: สภาพคล่อง** สภาพคล่องหรือความเพียงพอต่อความต้องการใช้เงิน เป็นการพิจารณาความเพียงพอของเงินสด หรือสินทรัพย์ที่มีสภาพใกล้เคียงเงินสด รวมถึงสินทรัพย์อื่นที่สามารถเปลี่ยนเป็นเงินสดได้ง่าย สภาพคล่องวัดได้จากอัตราส่วนเงินทุนหมุนเวียน ซึ่งคำนวณได้จากสัดส่วนระหว่างสินทรัพย์หมุนเวียนกับหนี้สินหมุนเวียน หากสหกรณ์มีความเสี่ยงของเงินทุน สหกรณ์จำเป็นต้องรักษาสภาพคล่องให้สูงเพียงพอ เพื่อหลีกเลี่ยงปัญหาการขาดสภาพคล่องทางการเงิน

**1) ความเพียงพอของสินทรัพย์ในการแปลงสภาพเป็นเงินสด**

ความเพียงพอของสภาพคล่องต่อความต้องการใช้เงิน พิจารณาสินทรัพย์หมุนเวียนต่อหนี้สินหมุนเวียน หากสินทรัพย์หมุนเวียนมากกว่า ถือว่ามีสภาพคล่องดี หรือมีความเพียงพอต่อความต้องการใช้เงิน อย่างไรก็ตามต้องพิจารณาตัวสินทรัพย์หมุนเวียนที่สามารถแปลงเป็นเงินสดได้เร็วด้วย

**2) ความสมดุลระหว่างสินทรัพย์สภาพคล่องกับภาระผูกพันทางการเงิน**

เปรียบเทียบความสมดุลระหว่างสินทรัพย์สภาพคล่องกับภาระผูกพันทางการเงิน มีสินทรัพย์สภาพคล่องต่ำ ระวังเพียงพอต่อภาระผูกพันทางการเงิน หรือสหกรณ์มีแหล่งที่มาของกระแสเงินสดเพียงพอกับภาระผูกพันทางการเงินที่จะถึงกำหนดหรือไม่ สาเหตุหลักของการขาดสภาพคล่องนั้น มาจากการบริหารสินทรัพย์และหนี้สินไม่ดีพอ รวมถึงปัญหาจากผลการดำเนินงาน เช่น มีภาระหนี้สินระยะสั้นมาก การถอนเงินฝากมากกว่าปกติ การนำเงินกู้ยืมระยะสั้นไปให้กู้ระยะยาว เป็นต้น ครอบคลุมของการเปลี่ยนเป็นเงินสด หรือกระแสเงินสดเข้ามาเพียงพอหรือไม่ เช่น อัตราลูกหนี้เงินกู้ระยะสั้นที่ชำระหนี้ได้ ตามกำหนดต่อหนี้ถึงกำหนดชำระและอายุเฉลี่ยของสินค้า

**4.3.6 มิตินี้ 6: S - Sensitivity: ผลกระทบต่อธุรกิจ** ผลกระทบที่มีต่อธุรกิจหรือความอ่อนไหวของธุรกิจ คือ ปัจจัยเสี่ยงที่มีผลกระทบในแง่ลบต่อธุรกิจ

1) *ปัจจัยเสี่ยง* พิจารณาปัจจัยแวดล้อมสหกรณ์ สาเหตุการเกิดปัจจัยเสี่ยงอาจมาจากภาครัฐหรือจากสถานการณ์ทั่วไป ภาวะวิกฤต ภัยธรรมชาติ ที่ส่งผลกระทบต่อธุรกิจ

อันประกอบด้วย ภาวะคู่แข่งทางธุรกิจ นโยบายการเงินของรัฐ อัตราดอกเบี้ย นโยบายช่วยเหลือของภาครัฐ ระเบียบ ข้อบังคับ พระราชบัญญัติที่เกี่ยวข้อง สภาพตลาด เทคโนโลยี และวิทยาการใหม่ หากสหกรณ์ไม่สามารถวางแผนกลยุทธ์ให้ทันต่อการเปลี่ยนแปลงที่เกิดขึ้น ย่อมส่งผลกระทบต่อธุรกิจของสหกรณ์

2) ผลกระทบต่อธุรกิจ ผลกระทบจากปัจจัยเสี่ยง ซึ่งประกอบไปด้วย การลดลงของรายได้ การลดลงต้นทุน

อัตราส่วนทางการเงินวิเคราะห์ภาวะเศรษฐกิจทางการเงิน (CAMELS Analysis Ratios) มีสูตรการคำนวณ ดังนี้

ตารางที่ 2.1 อัตราส่วนทางการเงินวิเคราะห์ภาวะเศรษฐกิจทางการเงิน (CAMELS Analysis Ratios) มิติที่ 1 ความเพียงพอของเงินทุนต่อความเสี่ยง (Capital strength)

| มุมมองแต่ละมิติ   | อัตราส่วนทางการเงิน  | สูตรการคำนวณ  | การแปลความหมาย   |
|---|--|---|--|
| มิติ 1<br>ความเพียงพอของเงินทุนต่อความเสี่ยง (C : Capital strength) | อัตราหนี้สินต่อทุน (เท่า)  | $\frac{\text{หนี้สินทั้งสิ้น}}{\text{ทุนของสหกรณ์}}$  | อัตราส่วนยิ่งน้อย แสดงถึงกิจการมีอัตราหนี้สินต่ำ สามารถก่อหนี้ได้อีก |
|   | อัตราทุนสำรองต่อสินทรัพย์ (เท่า)                                   | $\frac{\text{ทุนสำรอง}}{\text{สินทรัพย์ทั้งสิ้น}}$  | อัตราส่วนยิ่งสูง แสดงถึงกิจการมีความมั่นคงสูง                        |
|   | อัตราการเติบโตของทุนของสหกรณ์ (%)                                  | $\frac{(\text{ทุนของสหกรณ์ปีปัจจุบัน} - \text{ทุนของสหกรณ์ปีก่อน}) \times 100}{\text{ทุนของสหกรณ์ปีก่อน}}$          | จำนวนร้อยละยิ่งมาก แสดงประสิทธิภาพในการระดมทุนของสหกรณ์สูง           |
|   | อัตราการเติบโตของหนี้ (%)  | $\frac{(\text{หนี้สินทั้งสิ้นปีปัจจุบัน} - \text{หนี้สินทั้งสิ้นปีก่อน}) \times 100}{\text{หนี้สินทั้งสิ้นปีก่อน}}$ | จำนวนร้อยละยิ่งน้อย แสดงถึงอัตราการก่อหนี้ต่ำ                        |
| อัตราผลตอบแทนต่อส่วนของทุน (%)                                      | $\frac{\text{กำไรสุทธิ} \times 100}{\text{ทุนของสหกรณ์ถัวเฉลี่ย}}$ | จำนวนร้อยละยิ่งสูง แสดงถึงผลตอบแทนที่จะได้รับจากเงินที่ลงทุนไปสูง   |  |

ตารางที่ 2.2 อัตราส่วนทางการเงินวิเคราะห์ภาวะเศรษฐกิจทางการเงิน (CAMELS Analysis Ratios)  
 มิติที่ 2 คุณภาพของสินทรัพย์ (Asset)

| มุมมอง<br>แต่ละมิติ  | อัตราส่วน<br>ทางการเงิน                           | สูตรการคำนวณ  | การแปลความหมาย  |
|--|---|---|---|
| มิติ 2<br>คุณภาพของ<br>สินทรัพย์<br>(A : Asset<br>quality) | อัตราการค้าง<br>ชำระ(%<br>(สำหรับภาค<br>การเกษตร) | $\frac{\text{หนี้ที่ไม่สามารถชำระได้ตามกำหนด}}{\text{หนี้ที่ถึงกำหนดชำระ}} \times 100$                                    | จำนวนร้อยละยิ่งน้อย<br>แสดงถึงความสามารถ<br>ในการบริหารลูกหนี้<br>มีประสิทธิภาพสูง      |
|  | อัตราหมุนของ<br>สินทรัพย์<br>(รอบ)                | $\frac{\text{ขาย/บริการ (รายได้ธุรกิจหลัก)}}{\text{สินทรัพย์ทั้งสิ้นถัวเฉลี่ย}}$  | จำนวนรอบยิ่งสูง<br>แสดงถึงความสามารถ<br>ในการบริหารสินทรัพย์<br>มีประสิทธิภาพสูง        |
|  | อัตรา<br>ผลตอบแทน<br>ต่อสินทรัพย์<br>(%)          | $\frac{\text{กำไรจากการดำเนินงาน}}{\text{สินทรัพย์ทั้งสิ้นถัวเฉลี่ย}} \times 100$   | จำนวนร้อยละยิ่งสูง<br>แสดงความสามารถ<br>ในการใช้สินทรัพย์<br>ก่อให้เกิด ผลตอบ<br>แทนสูง |
|  | อัตราการ<br>เติบโตของ<br>สินทรัพย์ (%)            | $\frac{(\text{สินทรัพย์ทั้งสิ้นปีปัจจุบัน} - \text{สินทรัพย์ทั้งสิ้นปีก่อน})}{\text{สินทรัพย์ทั้งสิ้นปีก่อน}} \times 100$ | จำนวนร้อยละยิ่งสูง<br>แสดงถึงการขยายตัว<br>ของกิจการมีการเติบโต<br>ของสินทรัพย์สูง      |

ตารางที่ 2.3 อัตราส่วนทางการเงินวิเคราะห์ภาวะเศรษฐกิจทางการเงิน (CAMELS Analysis Ratios)  
 มิติที่ 3 ชีตความสามารถในการบริหาร (Management capability)

| มุมมองแต่ละมิติ  | อัตราส่วนทางการเงิน   | สูตรการคำนวณ  | การแปลความหมาย  |
|--|---|---|---|
| <b>มิติ 3</b><br>ขีดความสามารถ<br>ในการบริหาร<br>(M : Management<br>Ability) | อัตราการเติบโต<br>ของธุรกิจ (%)<br>(ธุรกิจ หมายถึง<br>ธุรกิจสหกรณ์:<br>ยอดเพิ่มระหว่าง<br>ปีแต่ละธุรกิจ:<br>รับฝากเงิน ให้<br>เงินกู้ จัดหา<br>สินค้า รวบรวม<br>ให้บริการอื่นๆ) | $\frac{(\text{มูลค่าธุรกิจรวมปีปัจจุบัน} - \text{มูลค่าธุรกิจรวมปีก่อน}) \times 100}{\text{มูลค่าธุรกิจรวมปีก่อน}}$ | จำนวนร้อยละที่สูง<br>แสดงถึงการเพิ่มขึ้น<br>ของมูลค่าธุรกิจ<br>ผู้บริหารมีขีดความ<br>สามารถในการบริหาร<br>และมีประสิทธิภาพสูง |

ตารางที่ 2.4 อัตราส่วนทางการเงินวิเคราะห์ภาวะเศรษฐกิจทางการเงิน (CAMELS Analysis Ratios)  
 มิติที่ 4 การทำกำไร (Earning sufficiency)

| มุมมองแต่ละมิติ   | อัตราส่วนทางการเงิน  | สูตรการคำนวณ  | การแปลความหมาย   |
|---|--|---|--|
| <b>มิติ 4</b><br>การทำกำไร<br>(E: Earning<br>Sufficiency) | อัตรากำไรต่อ<br>สมาชิก (บาท)   | $\frac{\text{กำไรสุทธิ}}{\text{จำนวนสมาชิก}}$                           | ค่าเฉลี่ยกำไรต่อคน อัตราส่วน<br>ยิ่งสูง แสดงถึงความสามารถ<br>ในการทำกำไร |
|   | อัตราเงินออมต่อ<br>สมาชิก (บาท)<br>(เงินออม = เงิน<br>ฝากสิ้นปีของ<br>สมาชิก + เงินหุ้น<br>สมาชิก) | $\frac{\text{เงินฝากสมาชิก} + \text{ทุนเรือนหุ้น}}{\text{จำนวนสมาชิก}}$ | ค่าเฉลี่ยเงินออมต่อคน อัตราส่วน<br>ยิ่งสูง แสดงถึงเงินออมสมาชิกมาก       |

## ตารางที่ 2.4 (ต่อ)

| มุมมอง<br>แต่ละมิติ                                | อัตราส่วนทาง<br>การเงิน   | สูตรการคำนวณ  | การแปลความหมาย   |
|--|---|---|--|
| มิติ 4<br>การทำกำไร<br>(E: Earning<br>Sufficiency) | อัตราหนี้สินต่อ<br>สมาชิก (บาท)<br>(หนี้สินสมาชิก<br>ก่อนหักหนี้สงฆ์<br>จะสูญ = ลูกหนี้<br>เงินกู้ + ลูกหนี้<br>การค้า + ลูกหนี้<br>บริการอื่นๆ)<br>อัตราค่าใช้จ่าย<br>ดำเนินงานต่อ<br>กำไรก่อนหัก<br>ค่าใช้จ่าย<br>ดำเนินงาน (%) | $\frac{\text{ลูกหนี้เงินกู้} + \text{ลูกหนี้การค้า} + \text{ลูกหนี้ค่าบริการอื่น}}{\text{จำนวนสมาชิก}}$ | ค่าเฉลี่ยหนี้สินต่อคน<br>อัตราส่วนยิ่งต่ำ แสดงถึง<br>หนี้สินของสมาชิกมีน้อย  |
|  | อัตรากำไรสุทธิ<br>ของกำไร (%)   | $\frac{\text{กำไรสุทธิ} \times 100}{\text{กำไรก่อนหักค่าใช้จ่ายดำเนินงาน}}$                             | จำนวนร้อยละยิ่งต่ำ แสดง<br>ถึงประสิทธิภาพในการ<br>ควบคุมค่าใช้จ่ายในการ<br>ดำเนินงานเมื่อเทียบกับ<br>กำไรก่อนหักค่าใช้จ่าย |
|  | อัตรากำไรสุทธิ<br>ของกำไร (%)   | $\frac{(\text{ทุนสำรองปีปัจจุบัน} - \text{ทุนสำรองปีก่อน}) \times 100}{\text{ทุนสำรองปีก่อน}}$          | อัตราส่วนยิ่งสูง แสดงถึง<br>การเพิ่มขึ้นของทุนสำรอง<br>ยิ่งมาก   |
|  | อัตรากำไรสุทธิ<br>ของกำไร (%)   | $\frac{(\text{ทุนสะสมอื่นปีปัจจุบัน} - \text{ทุนสะสมอื่นปีก่อน}) \times 100}{\text{ทุนสะสมอื่นปีก่อน}}$ | อัตราส่วนยิ่งสูง แสดงถึง<br>การเพิ่มขึ้นของทุนสะสม<br>อื่นยิ่งมาก  |
|  | อัตรากำไรสุทธิ<br>ของกำไร (%)   | $\frac{(\text{กำไรสุทธิปีปัจจุบัน} - \text{กำไรสุทธิปีก่อน}) \times 100}{\text{กำไรสุทธิปีก่อน}}$       | อัตราส่วนยิ่งสูง แสดงถึง<br>การเพิ่มขึ้นของกำไรสุทธิ<br>ยิ่งมาก  |
|  | อัตรากำไรสุทธิ<br>(%)   | $\frac{\text{กำไรสุทธิ} \times 100}{\text{ขาย/บริการ(ธุรกิจหลัก)}}$                                     | จำนวนร้อยละยิ่งสูง<br>แสดงถึงความสามารถใน<br>การบริหารกิจการมีกำไร<br>ต่อยอดขายสูง   |



ตารางที่ 2.5 อัตราส่วนทางการเงินวิเคราะห์ภาวะเศรษฐกิจทางการเงิน (CAMELS Analysis Ratios)  
 มิติที่ 5 สภาพคล่อง (Liquidity)

| มุมมองแต่ละมิติ                       | อัตราส่วนทางการเงิน  | สูตรการคำนวณ   | การแปลความหมาย  |
|---------------------------------------|--|--|---|
| มิติ 5<br>สภาพคล่อง<br>(L: Liquidity) | อัตราส่วนทุน<br>หมุนเวียน (เท่า)                                       | $\frac{\text{สินทรัพย์หมุนเวียน}}{\text{หนี้สินหมุนเวียน}}$  | อัตราส่วนยิ่งมาก ถือว่ามีสินทรัพย์มากกว่าหนี้สิน มีสภาพคล่องสูง                             |
|                                       | อัตราหมุนขอสินค้า<br>(ครั้ง) (เฉพาะธุรกิจ<br>จัดหาสินค้ามา<br>จำหน่าย) | $\frac{\text{ต้นทุนสินค้าขาย}}{\text{สินค้าคงเหลือถัวเฉลี่ย}}$   | อัตรายิ่งสูง แสดงถึงจำนวนครั้งหรือรอบในการจำหน่ายสินค้ามีการหมุนเร็ว                        |
|                                       | อายุเฉลี่ยสินค้า<br>(วัน)  | $\frac{365 \text{ วัน}}{\text{อัตราหมุนของสินค้า}}$  | จำนวนยิ่งน้อยวัน แสดงถึงอายุเฉลี่ยของสินค้าที่จำหน่ายออกได้เร็ว                             |
|                                       | อัตราลูกหนี้ระยะ<br>สั้นที่ชำระได้ตาม<br>กำหนด (%)                     | $\frac{\text{ลูกหนี้ระยะสั้นที่ชำระได้ตามกำหนด} \times 100}{\text{ลูกหนี้เงินกู้ระยะสั้นที่ถึงกำหนดชำระ}}$ | ร้อยละยิ่งสูง แสดงถึงลูกหนี้ระยะสั้นที่ชำระได้ตามกำหนดมีอัตราสูงเทียบกับหนี้ที่ถึงกำหนดชำระ |

ตารางที่ 2.6 อัตราส่วนทางการเงินวิเคราะห์ภาวะเศรษฐกิจทางการเงิน (CAMELS Analysis Ratios)  
 มิติที่ 6 ผลกระทบต่อธุรกิจ (Sensitivity)

| มุมมองแต่ละมิติ                              | อัตราส่วนทางการเงิน   | แนวทางการวิเคราะห์  | การแปลความหมาย |
|--|---|---|----------------|
| มิติ 6<br>ผลกระทบธุรกิจ<br>(S : Sensitivity) | ผลกระทบที่มีต่อ<br>ธุรกิจหรือความ<br>อ่อนไหวของธุรกิจ<br>คือ ปัจจัยเสี่ยงที่มี<br>ผลกระทบในแง่ลบ<br>ต่อธุรกิจ | ความเสี่ยง/ผลกระทบของธุรกิจ หมายถึง ปัจจัย<br>แวดล้อมต่างๆ ที่ส่งผลกระทบต่อธุรกิจอัน<br>ประกอบด้วย ภาวะคู่แข่งทางธุรกิจ นโยบายการเงิน<br>ของรัฐ อัตราดอกเบี้ย นโยบายช่วยเหลือของภาครัฐ<br>ระเบียบข้อบังคับ พระราชบัญญัติที่เกี่ยวข้อง<br>สภาพตลาด เทคโนโลยีและวิทยาการใหม่<br>ภัยธรรมชาติ ฯลฯ |                |

#### 4.4 แนวทางการประยุกต์ใช้ Peer Group ในการวิเคราะห์เทียบเคียง

กรมตรวจบัญชีสหกรณ์ได้ระบุว่า จุดประสงค์ที่สำคัญของการนำข้อมูลและอัตราส่วนสำคัญของสหกรณ์และกลุ่มเกษตรกรเฉลี่ย (Peer Group) ใช้ในการวิเคราะห์หรือวิเคราะห์กลุ่มเทียบเคียง (Peer Group Analysis) คือ การตีความหมายข้อมูลจากงบการเงิน เพื่อให้มองเห็นภาพของฐานะการเงินและโครงสร้างการเงินว่ามีจุดอ่อนและจุดแข็งทางการเงินอย่างไร เพื่อใช้เป็นแนวทางประกอบการตัดสินใจทางการเงินและการบริหารงานของสหกรณ์ และกลุ่มเกษตรกร รวมทั้งการให้ข้อเสนอแนะต่าง ๆ จากผู้ที่เกี่ยวข้องด้วย การวิเคราะห์กลุ่มเทียบเคียง (Peer Group Analysis) มีประโยชน์และมีคุณค่ามากต่อผู้ใช้ที่เกี่ยวข้องกับสหกรณ์ และกลุ่มเกษตรกร โดยผู้ใช้มีจุดมุ่งหมาย ในการวิเคราะห์แตกต่างกัน ดังนี้

- 1) สมาชิก วิเคราะห์การดำเนินงานภายใต้การบริหารงานของคณะผู้บริหาร เพื่อการกำกับ ดูแล การบริหารงานสหกรณ์และกลุ่มเกษตรกร
- 2) คณะผู้บริหารงาน วิเคราะห์ฐานะการเงินและผลการดำเนินงานเพื่อนำมาใช้ประกอบการวางแผนและกลยุทธ์ ในการปรับปรุงควบคุมทางการเงินของสหกรณ์และกลุ่มเกษตรกร
- 3) เจ้าหนี้ วิเคราะห์ความเสี่ยงทางการเงินและความสามารถในการชำระหนี้ เพื่อนำมาประกอบการพิจารณาการให้สินเชื่อแก่สหกรณ์และกลุ่มเกษตรกร
- 4) ผู้สอบบัญชี วิเคราะห์รายการต่าง ๆ ทราบจุดอ่อน จุดแข็ง เพื่อให้ข้อเสนอแนะหรือข้อสังเกตกับผู้บริหาร ในการปรับปรุงการดำเนินงานของสหกรณ์และกลุ่มเกษตรกร ให้มีประสิทธิภาพ

โครงสร้างการเงินในอดีตจะกำหนดอนาคต ถ้าไม่มีการเปลี่ยนแปลงใด ดังนั้นจึงเน้นการเข้าใจโครงสร้างการเงินและติดตามการเปลี่ยนแปลงว่าได้มีการแก้ไข การปรับปรุงอย่างต่อเนื่อง โดยกำหนดกระบวนการวิเคราะห์ได้ 3 ระดับ ดังนี้

##### 4.1.1 โครงสร้างการเงินของกลุ่มเทียบเคียง (Peer Group) ในอดีตของสหกรณ์ที่วิเคราะห์

- 1) หากกลุ่มเทียบเคียงของสหกรณ์ที่จะวิเคราะห์ก่อน เป็นลำดับแรก
- 2) เปรียบเทียบกลุ่มเทียบเคียงของสหกรณ์ที่จะวิเคราะห์ กับ
  - (1) กลุ่มเทียบเคียงปีที่ผ่านมาของสหกรณ์ที่วิเคราะห์
  - (2) กลุ่มเทียบเคียงขนาดอื่นๆของสหกรณ์ที่วิเคราะห์
  - (3) กลุ่มเทียบเคียงโดยรวมของสหกรณ์ที่วิเคราะห์
 ทั้งนี้ เป็นการดูทั้งระบบว่าระบบที่สหกรณ์อยู่เป็นอย่างไร ในระบบมีการเปลี่ยนแปลงอย่างไร และสหกรณ์ควรต้องปรับปรุงอย่างไร

#### 4.1.2 โครงสร้างการเงินของสหกรณ์ที่วิเคราะห์

1) วิเคราะห์โครงสร้างการเงินในอดีตของสหกรณ์ที่จะวิเคราะห์

2) นำโครงสร้างการเงินในอดีตของสหกรณ์ที่จะวิเคราะห์ มาเปรียบเทียบกับ

กับกลุ่มเทียบเคียง (Peer Group) ของสหกรณ์ที่จะวิเคราะห์ เพื่อทราบตำแหน่งของสหกรณ์ที่วิเคราะห์ในกลุ่มเทียบเคียง 3 ระดับ

(1) ระดับสูงกว่ากลุ่มเทียบเคียง

(2) ระดับเดียวกับกลุ่มเทียบเคียง

(3) ระดับต่ำกว่ากลุ่มเทียบเคียง

ทั้งนี้ ต้องหาสาเหตุของความแตกต่าง ซึ่งนับได้ว่าเป็นการดูโครงสร้างเริ่มต้นโดยเปรียบเทียบระหว่างสหกรณ์ที่วิเคราะห์นั้น กับกลุ่มเทียบเคียงที่สหกรณ์นั้นอยู่

ตารางที่ 2.7 ข้อมูลและอัตราส่วนสำคัญของสหกรณ์การเกษตรเฉลี่ย (Peer Group) ระดับขนาดใหญ่ ปี 2553 – 2557

| อัตราส่วนทางการเงิน  | ปี 2553 | ปี 2554 | ปี 2555 | ปี 2556 | ปี 2557 |
|--|---------|---------|---------|---------|---------|
| <b>มิติที่ 1 ความเพียงพอของเงินทุนต่อความเสี่ยง (Capital Strength)</b> |         |         |         |         |         |
| 1.1 อัตราส่วนหนี้สินต่อทุน (เท่า)                                      | 1.09    | 1.00    | 1.02    | 1.34    | 1.30    |
| 1.2 อัตราส่วนทุนสำรองต่อสินทรัพย์ (เท่า)                               | 0.14    | 0.13    | 0.15    | 0.11    | 0.12    |
| 1.3 อัตราการเติบโตของสหกรณ์ (%)  | 12.07   | 11.18   | 4.00    | 8.04    | 1.74    |
| 1.4 อัตราการเติบโตของหนี้ (%)  | 3.40    | 2.04    | 5.92    | 1.92    | (1.55)  |
| 1.5 อัตราผลตอบแทนต่อส่วนของทุน (%)                                     | 16.80   | 20.98   | 12.40   | 13.23   | 7.56    |
| <b>มิติที่ 2 คุณภาพของสินทรัพย์ (Asset Quality)</b>                    |         |         |         |         |         |
| 2.1 อัตราการค้างชำระของลูกค้า (%)                                      | 31.88   | 33.11   | 32.66   | 31.54   | 33.37   |
| 2.2 อัตราการหมุนของสินทรัพย์ (รอบ)                                     | 3.71    | 4.57    | 5.36    | 2.65    | 2.35    |
| 2.3 อัตราผลตอบแทนต่อสินทรัพย์ (%)                                      | 7.83    | 10.22   | 6.18    | 5.54    | 3.26    |
| 2.4 อัตราการเติบโตของสินทรัพย์ (%)                                     | 7.38    | 6.42    | 4.96    | 4.45    | (0.15)  |
| <b>มิติที่ 3 ชัดความสามารถในการบริหาร (Management Ability)</b>         |         |         |         |         |         |
| 3.1 อัตราการเติบโตของธุรกิจ (%)  | 10.81   | 27.21   | 24.89   | (16.02) | (7.53)  |

## ตารางที่ 2.7 (ต่อ)

| อัตราส่วนทางการเงิน   | ปี 2553  | ปี 2554  | ปี 2555  | ปี 2556   | ปี 2557   |
|---|----------|----------|----------|-----------|-----------|
| <b>มิตินี้ 4 การทำกำไร (Earning Sufficiency)</b>                      |          |          |          |           |           |
| 4.1 กำไร (ขาดทุน)ต่อสมาชิก (บาท)                                      | 1,051.95 | 1,497.02 | 937.29   | 1,117.41  | 774.90    |
| 4.2 เงินออมต่อสมาชิก (บาท)  | 3,998.15 | 4,258.79 | 4,664.36 | 7,452.39  | 8,875.38  |
| 4.3 หนี้สินต่อสมาชิก (บาท)  | 5,838.99 | 7,702.10 | 8,095.91 | 10,923.00 | 12,594.53 |
| 4.4 อัตราค่าใช้จ่ายดำเนินงานต่อกำไรก่อนหัก<br>ค่าใช้จ่ายดำเนินงาน (%) | 45.18    | 38.58    | 51.24    | 52.16     | 64.18     |
| 4.5 อัตราการเติบโตของทุนสำรอง   | 9.67     | 4.69     | 16.06    | 5.29      | 10.87     |
| 4.6 อัตราการเติบโตของทุนสะสมอื่น                                      | 2.23     | 5.57     | 19.84    | 1.77      | 8.95      |
| 4.7 อัตราการเติบโตของกำไรสุทธิ  | 80.94    | 39.36    | (36.49)  | 29.52     | (40.16)   |
| 4.8 อัตรากำไร(ขาดทุน)สุทธิ  | 2.13     | 2.25     | 1.15     | 2.09      | 1.38      |
| <b>มิตินี้ 5 สภาพคล่อง (Liquidity)</b>                                |          |          |          |           |           |
| 5.1 อัตราส่วนทุนหมุนเวียน   | 1.96     | 2.04     | 2.01     | 1.60      | 1.63      |
| 5.2 อัตราหมุนของสินค้า  | 16.16    | 17.63    | 20.64    | 16.60     | 16.02     |
| 5.3 อายุเฉลี่ยของสินค้า   | 22.29    | 20.71    | 17.69    | 21.98     | 22.78     |
| 5.4 อัตราลูกหนี้ระยะสั้นที่ชำระได้ตาม<br>กำหนด                        | 68.12    | 66.89    | 67.34    | 68.46     | 66.63     |

ที่มา: <http://webhotst.cad.go.th/rio>, 2558

## 5. งานวิจัยที่เกี่ยวข้อง

กฤษณพันธุ์ แทนไชสง (2555: บทคัดย่อ) ผลการศึกษา พบว่า 1) สภาพทั่วไปของสหกรณ์ออมทรัพย์ครูขอนแก่น จำกัด ณ 31 ธันวาคม 2556 เป็นสหกรณ์ขนาดใหญ่มาก มีสมาชิก 18,361 คน ดำเนินธุรกิจให้เงินกู้แก่สมาชิก และบริการรับฝากเงินจากสมาชิกและสหกรณ์อื่น ฐานะทางการเงิน มีสินทรัพย์รวม 19,579.49 ล้านบาท หนี้สินรวม 11,040.53 ล้านบาท ทุนของสหกรณ์รวม 8,553.95 ล้านบาท และมีกำไรสุทธิประจำปี 741.18 ล้านบาท 2) ผลการดำเนินงานในช่วงปี 2551 – 2555 ดังนี้ มิติที่ 1 ความเพียงพอต่อเงินทุนต่อความเสี่ยงอยู่ในเกณฑ์ดี อัตราผลตอบแทนต่อส่วนของผู้ถือหุ้นโดยสูงกว่าค่าเฉลี่ย มิติที่ 2 คุณภาพของสินทรัพย์อยู่ในเกณฑ์ดี อัตราผลตอบแทนต่อสินทรัพย์สูงกว่าค่าเฉลี่ย มิติที่ 3 ขีดความสามารถในการบริหาร อัตราการเจริญเติบโตของธุรกิจ กำไรต่อสมาชิกอยู่ในเกณฑ์ดี เงินออมต่อสมาชิกส่วนใหญ่ อยู่ในเกณฑ์ดี นอกจากนี้ปี 2551 - 2552 อยู่ในเกณฑ์ไม่น่าพอใจ และหนี้สินต่อสมาชิกอยู่ในเกณฑ์ไม่น่าพอใจ มิติที่ 4 การทำกำไรปี 2551 - 2552 อยู่ในเกณฑ์ดี แต่ปี 2553 - 2555 ต่ำกว่าค่าเฉลี่ย อยู่ในเกณฑ์ไม่น่าพอใจ มิติที่ 5 สภาพคล่องทางการเงินอยู่ในเกณฑ์ไม่น่าพอใจ อัตราทุนหมุนเวียนต่ำกว่าค่าเฉลี่ย และมิติที่ 6 ผลกระทบของธุรกิจในช่วงศึกษา มีการปรับอัตราดอกเบี้ยหลายครั้ง และมีคู่แข่งขึ้นในการดำเนินธุรกิจเพิ่มมากขึ้น 3) แนวโน้มผลการดำเนินงานของสหกรณ์ มิติที่ 1 ความเพียงพอของเงินทุนต่อความเสี่ยง อัตราผลตอบแทนต่อส่วนของผู้ถือหุ้นเพิ่มขึ้นทุกปี และสูงกว่าค่าเฉลี่ย มิติที่ 2 คุณภาพของสินทรัพย์ อัตราผลตอบแทนต่อสินทรัพย์เพิ่มขึ้นทุกปี สูงกว่าค่าเฉลี่ย โดยเฉพาะปี 2554 แต่ลดลงในปี 2555 มิติที่ 3 ขีดความสามารถในการบริหาร อัตราการเจริญเติบโตของธุรกิจ กำไรต่อสมาชิกเพิ่มขึ้นทุกปี โดยเฉพาะปี 2554 แต่ลดลงต่ำกว่าค่าเฉลี่ย ในปี 2555 เงินออมต่อสมาชิก และหนี้สินต่อสมาชิกเพิ่มขึ้นทุกปี และสูงกว่าค่าเฉลี่ย มิติที่ 4 การทำกำไร อัตรากำไรสุทธิค่อนข้างคงที่ใกล้เคียงกับค่าเฉลี่ย ส่วนอัตราการเติบโตของทุนเพิ่มสูงขึ้นเล็กน้อยแต่ต่ำกว่าค่าเฉลี่ย มิติที่ 5 สภาพคล่องทางการเงิน มีแนวโน้มลดลงและต่ำกว่าค่าเฉลี่ย มิติที่ 6 ผลกระทบของธุรกิจ แนวโน้มการปรับเพิ่มขึ้นของอัตราดอกเบี้ย ทั้งเงินกู้และเงินฝาก มีผลิตภัณฑ์ทางการเงินที่จูงใจให้สมาชิกไปใช้บริการมากขึ้น

พัทธนันท์ ธรรมขันติพงศ์ (2555: บทคัดย่อ) ผลการศึกษา พบว่า 1) ด้านสภาพทั่วไป สหกรณ์ได้รับการจัดตั้งและมีการดำเนินงานมาตั้งแต่ปี 2517 ปัจจุบัน มีสมาชิก 806 คน กรรมการดำเนินการ 15 คน และฝ่ายจัดการ 9 คน ดำเนินธุรกิจสินเชื่อ ธุรกิจจัดหาสินค้ามาจำหน่าย ธุรกิจรวบรวมผลผลิตและธุรกิจรับฝากเงิน ปริมาณธุรกิจโดยรวม มีผลการดำเนินงาน ไม่เป็นไปตามเป้าหมายและแผนงานที่กำหนดไว้ ยกเว้นธุรกิจรับเงินฝาก และธุรกิจสินเชื่อ มีผลงานสูงกว่า

เป้าหมาย ผลการดำเนินงานของสหกรณ์ ตั้งแต่ปี 2553 -2555 มีกำไรสุทธิ 1,685,082.09 บาท 2,329,343.58 บาท และ327,335.24บาท ตามลำดับ 2) การวิเคราะห์ผลการดำเนินงานและฐานะการเงินของสหกรณ์ โดยเทคนิคการวัดแบบสมดุล มุมมองด้านการเงิน จากการวิเคราะห์อัตราส่วนทางการเงิน พบว่าความเข้มแข็งและความเพียงพอของเงินทุนต่อความเสี่ยงในภาพรวมสหกรณ์ อยู่ในฐานะมีความเสี่ยง เนื่องจากมีหนี้สินต่อทุนของสหกรณ์ 1.99 เท่า ทุนของสหกรณ์ไม่สามารถคุ้มครองหนี้สินได้ ประสิทธิภาพการใช้ทรัพย์สิน ในการดำเนินงานของสหกรณ์เพื่อก่อให้เกิดรายได้ 0.62 รอบ ลดลงกว่าปีก่อนที่นำไปใช้ได้ 1.29 รอบ ส่งผลให้ อัตราผลตอบแทนของสหกรณ์ ลดลงกว่าปีก่อนด้วย จิตความสามารถในการบริหารจัดการอยู่ในเกณฑ์ที่ดี การทำกำไรต่อสมาชิก และเงินออมเฉลี่ยต่อสมาชิกแตกต่างกันมาก กำไรสุทธิมีแนวโน้มลดลง สหกรณ์มีสภาพคล่องทางการเงินอยู่ในเกณฑ์ดี ผลกระทบทางธุรกิจจะมีด้านต้นทุนน้ำมัน ภัยธรรมชาติส่งผลกระทบต่อลูกหนี้ที่ไม่นำมาชำระหนี้ มุมมองด้านลูกค้า พบว่าด้านเจ้าหน้าที่ผู้ให้บริการมีเพียงพอเหมาะสม กระตือรือร้นเอาใจใส่ดูแลและบริการดี ด้านอาคารสถานที่ที่มีสภาพอาคารน่าเชื่อถือมีพื้นที่ให้สมาชิกนั่งรอรับบริการและมีทำเลที่ตั้งเหมาะสมสามารถอำนวยความสะดวกในการบริการจจรดที่เป็นสัดส่วน และด้านธุรกิจได้แก่ ธุรกิจสินเชื่อ ธุรกิจจัดหาสินค้ามาจำหน่าย ธุรกิจรวบรวมผลผลิต และธุรกิจรับฝากเงินพบว่า ทั้ง 4 ด้าน สหกรณ์ได้ปฏิบัติครบถ้วนเหมาะสมและเพียงพอแล้ว มุมมองด้านกระบวนการภายใน พบว่า การสร้างค่านิยมร่วมและแผนกลยุทธ์สหกรณ์ยังไม่มีมีการจัดทำ ส่วนโครงสร้างองค์กรและเจ้าหน้าที่ ระบบงานการปฏิบัติงานและรูปแบบการบริหารจัดการ สหกรณ์ มีการกำหนดนโยบายการดำเนินงานด้านต่าง ๆ ไว้อย่างชัดเจนและเป็นไปโดยเหมาะสม และมุมมองการเรียนรู้และการเจริญเติบโต พบว่าทั้งคณะกรรมการและฝ่ายจัดการได้มีการวางแผน และกำหนดนโยบายในการใช้ทรัพยากร คน เงิน และวัสดุอุปกรณ์เพื่อเพิ่มศักยภาพในการดำเนินงานของสหกรณ์ อันจะนำไปสู่การเพิ่มประสิทธิผลองค์กรสูงสุด โดยมีนโยบายของผู้บริหารเป็นตัวผลักดันให้เกิดเป็นรูปธรรม

ศิริรัตน์ หมัดปัสชา (2554: บทคัดย่อ) ได้ศึกษาการวิเคราะห์ผลการดำเนินงานและฐานะทางการเงินของสหกรณ์การเกษตรเมืองนนทบุรี จำกัด ผลการศึกษา พบว่า (1) สภาพทั่วไปของสหกรณ์ของการเกษตรเมืองนนทบุรี จำกัด เป็นสหกรณ์การเกษตรขนาดใหญ่มาก ได้รับการจดทะเบียน เป็นสหกรณ์ประเภทสหกรณ์การเกษตร ตามพระราชบัญญัติสหกรณ์ เมื่อวันที่ 12 กันยายน 2520 มีสมาชิกแรกตั้งเพียง 184 คน ปัจจุบันมีสมาชิก 687 คน มีคณะกรรมการ จำนวน 12 คน ฝ่ายจัดการ จำนวน 5 คน ดำเนินธุรกิจหลัก 3 ประเภท คือ รับฝากเงินจากสมาชิก ให้เงินกู้แก่สมาชิก และจัดหาสินค้ามาจำหน่าย (2) ผลการวิเคราะห์ฐานะทางการเงินและผลการดำเนินงานของสหกรณ์การเกษตรเมืองนนทบุรี จำกัด ตั้งแต่ปี 2550 - 2554 พบว่าสหกรณ์มีความเข้มแข็งและ



ความเสี่ยงของเงินทุนต่อความเสี่ยงอยู่ในเกณฑ์ดี เนื่องจากทุนส่วนใหญ่เป็นทุนของสหกรณ์เอง ส่วนสภาพคล่อง พบว่าสหกรณ์มีสัดส่วนสินทรัพย์หมุนเวียนมากกว่าหนี้สินหมุนเวียน ไม่ขาดสภาพคล่อง ดังนั้นสภาพคล่องของสหกรณ์ จึงขึ้นอยู่กับการบริหารเงินสด เงินฝากธนาคาร เงินฝากสหกรณ์อื่น และเงินให้กู้ยืมเป็นสำคัญ สำหรับผลการดำเนินงานของสหกรณ์ ในรอบ 5 ปี ปรากฏว่าปี 2554 มีกำไรสุทธิสูงกว่าทุกปี กำไรที่เพิ่มขึ้นเกิดจากค่าใช้จ่ายที่ลดลง ซึ่งเกิดจากความสามารถในการบริหารค่าใช้จ่ายให้อยู่ในเกณฑ์ที่เหมาะสม (3) ปัญหาและข้อเสนอแนะ อัตราหนี้สินต่อสมาชิกสูงกว่าอัตราเงินออมต่อสมาชิก สหกรณ์ควรมีการส่งเสริมการออมทรัพย์แก่สมาชิกเพิ่มขึ้น สหกรณ์ควรนำเงินทุนที่มีอยู่ไปดำเนินงานให้เกิดรายได้ให้เพียงพอกับภาระค่าใช้จ่ายดอกเบี้ยจ่ายที่เกิดขึ้น รวมทั้งควรจะได้พิจารณาอัตราดอกเบี้ยจ่ายเงินรับฝากให้สัมพันธ์กับความสามารถในการหารายได้ของสหกรณ์ และภาวะดอกเบี้ยของสถาบันการเงินต่างๆ ให้เหมาะสมกับสถานการณ์ปัจจุบันด้วย

สุรัสวดี สุวรรณรัตน์ (2556: บทคัดย่อ) ได้ศึกษาการวิเคราะห์ผลการดำเนินงานและฐานะการเงินของสหกรณ์การเกษตรเมืองพัทลุง จำกัด ผลการศึกษาพบว่า 1) สหกรณ์การเกษตรเมืองพัทลุง จำกัด ดำเนินธุรกิจ 4 ด้าน สำหรับปีบัญชีสิ้นสุด 30 มิถุนายน 2556 มีมูลค่าธุรกิจรวม 422.30 ล้านบาท โดยธุรกิจสินเชื่อมีมูลค่าสูงสุด 217.55 ล้านบาท รองลงมาธุรกิจรับฝากเงิน 138.66 ล้านบาท และธุรกิจจัดหาสินค้ามาจำหน่ายมีมูลค่าน้อยที่สุด 66.09 ล้านบาท ส่วนธุรกิจรวบรวมผลิตผลประสพผลขาดทุนติดต่อกันตั้งแต่ปี 2552 -2554 ที่ประชุมใหญ่สามัญประจำปี 2554 จึงมีมติให้หยุดดำเนินธุรกิจชั่วคราว จนกว่าสหกรณ์จะสรรหาบุคลากรที่มีความเชี่ยวชาญในธุรกิจดังกล่าวได้เพื่อดำเนินธุรกิจต่อไป 2) สหกรณ์มีสัดส่วนการลงทุนในสินทรัพย์ไม่หมุนเวียนมากกว่าการลงทุนในสินทรัพย์หมุนเวียน โดยส่วนใหญ่เป็น เงินให้กู้ยืมระยะยาวส่วนโครงสร้างทางการเงิน สหกรณ์มีสัดส่วนการจัดหาเงินทุนจากหนี้สินมากกว่าทุน โดยเฉพาะหนี้สินหมุนเวียนได้แก่ เงินรับฝากผลการดำเนินงานสหกรณ์มีสัดส่วนของต้นทุนขายต่ำสุดในปี 2553 และกลับสูงขึ้นเล็กน้อยในปี 2556 สหกรณ์มีแนวโน้มของลูกหนี้ระยะสั้นสุทธิเพิ่มในอัตราที่สูงมาก หนี้สินและทุนของสหกรณ์มีแนวโน้มเพิ่มขึ้น โดยเฉพาะทุนเรือนหุ้นมีอัตราเพิ่มสูงขึ้นมาก ด้านยอดขายมีแนวโน้มปรับตัวเพิ่มขึ้นจากปี 2553 จนถึงปี 2556 การวิเคราะห์โดยใช้เทคนิค CAMELS Analysis พบว่า ความเข้มแข็งและความเพียงพอของเงินทุน มีความเสี่ยงอยู่บ้าง เนื่องจากสหกรณ์มีอัตราส่วนหนี้สินต่อทุน 1.76 เท่า ทุนสหกรณ์ไม่สามารถคุ้มครองหนี้สินได้ ประสิทธิภาพในการบริหารสินทรัพย์ของสหกรณ์เพื่อก่อให้เกิดรายได้ 0.23 รอบ อยู่ในเกณฑ์ไม่น่าพอใจ แต่การลงทุนในสินทรัพย์มีคุณภาพดี จึงส่งผลให้อัตราผลตอบแทนต่อสินทรัพย์อยู่ในระดับที่น่าพอใจ จิตความสามารถในการบริหารอยู่ในเกณฑ์ไม่น่าพอใจ การทำกำไรต่อสมาชิกอยู่ในเกณฑ์ดี แต่อัตราหนี้สินต่อสมาชิก โดยเฉลี่ยสูงกว่าอัตราการออมต่อสมาชิกอย่างมาก อัตรากำไรสุทธิ

เฉลี่ย 5 ปี สูงกว่าค่ามาตรฐาน สหกรณ์มีสภาพคล่องในการชำระหนี้สินหมุนเวียนต่ำกว่าค่ามาตรฐานเล็กน้อย ส่วนอัตราหมุนของสินค้ำคงเหลือและลูกหนี้ระยะสั้นอยู่ในเกณฑ์น่าพอใจ สหกรณ์ได้รับผลกระทบจากอัตราดอกเบี้ยและคู่แข่งทางการค้า

พวงเพ็ชร พรหมพงษ์ (2553: บทคัดย่อ) ได้ศึกษาการวิเคราะห์ห้บการเงินของสหกรณ์การเกษตรในจังหวัดสตูล ผลการศึกษา พบว่า (1) สหกรณ์การเกษตรในจังหวัดสตูล ส่วนใหญ่มีโครงสร้างการลงทุนในสินทรัพย์ส่วนใหญ่ เป็นเงินให้กู้ยืมสูง สหกรณ์จึงมีรายได้หลักจากดอกเบี้ยรับ การจัดหาเงินทุนมาจากการก่อหนี้จากภายนอกมากกว่าการระดมทุนจากสมาชิก สำหรับการหมุนของสินค้ำสหกรณ์อยู่ในเกณฑ์ดี เพราะสูงกว่าเกณฑ์มาตรฐานมาก สหกรณ์ลงทุนในสินทรัพย์ ไม่สอดคล้องกับยอดขาย คือ สหกรณ์ลงทุนในสินทรัพย์มากเกินไป และใช้สินทรัพย์เพื่อให้เกิดรายได้ยังไม่เต็มประสิทธิภาพ นอกจากนี้ ความสามารถในการทำกำไรต่ำกว่าเกณฑ์มาตรฐาน แต่สมาชิกมีโอกาสได้รับผลตอบแทนเป็นเงินปันผลหรือเฉลี่ยคืนในอัตราที่น่าพอใจ ยกเว้นสหกรณ์การเกษตรเมืองสตูล จำกัด สมาชิกไม่มีโอกาสได้รับเงินปันผลและเฉลี่ยคืนเนื่องจากสหกรณ์มีผลขาดทุนสะสม (2) เมื่อเปรียบเทียบความสามารถในการดำเนินงานของสหกรณ์การเกษตรในจังหวัดสตูล พบว่า สหกรณ์การเกษตรทั้ง 3 แห่งขาดสภาพคล่องทางการเงิน โดยมีอัตราส่วนทุนหมุนเวียนและอัตราส่วนทุนหมุนเวียนเร็ว ต่ำกว่ามาตรฐานมาก สหกรณ์การเกษตรท่าแพ จำกัด มีความสามารถในการใช้สินทรัพย์ สภาพคล่องชำระหนี้สินหมุนเวียน ได้ดีกว่าสหกรณ์อื่นในด้านความสามารถในการก่อหนี้สิน สหกรณ์การเกษตรละงู จำกัด มีอัตราส่วนหนี้สินต่อทุนสูงกว่าสหกรณ์อื่น แต่ต่ำกว่ามาตรฐาน จึงมีความเสี่ยงทางการเงินสูง ส่วนความสามารถในการใช้สินทรัพย์ พบว่าสหกรณ์การเกษตรท่าแพ จำกัด มีความสามารถในการใช้สินทรัพย์เพื่อก่อให้เกิดรายได้ได้ดีที่สุด สำหรับความสามารถในการทำกำไร สหกรณ์การเกษตรท่าแพ จำกัด มีอัตราส่วนผลตอบแทนต่อสินทรัพย์สูงกว่าสหกรณ์อื่น แต่ต่ำกว่ามาตรฐาน

ศิวัญญา กาสนุก (2554: บทคัดย่อ) ได้ศึกษาการวิเคราะห์ผลการดำเนินงานและฐานะทางการเงินของสหกรณ์ เครดิตยูเนียนพระฤทธิชัยเชียงใหม่ จำกัด ผลการศึกษา พบว่า 1) ผลการดำเนินงานของสหกรณ์ เครดิตยูเนียนพระฤทธิชัยเชียงใหม่ โดยภาพรวมมีแนวโน้มเพิ่มขึ้น ประกอบด้วย จำนวนสมาชิก สินทรัพย์ทั้งสิ้นและทุนของสหกรณ์ 2) ฐานะทางการเงินของสหกรณ์ด้านสินทรัพย์ พบว่าตลอดระยะเวลา 5 ปี มีการเปลี่ยนแปลง คือ สินทรัพย์หมุนเวียนของสหกรณ์เพิ่มขึ้น ในขณะที่เดียวกันสินทรัพย์ไม่หมุนเวียนกลับลดลงด้านหนี้สิน พบว่าหนี้สินหมุนเวียนของสหกรณ์มีการเปลี่ยนแปลง คือ หนี้สินหมุนเวียนลดลง ด้านทุน พบว่าส่วนผสมของทุนในรอบ 5 ปี ที่ผ่านมาได้มีการเปลี่ยนแปลง คือ ทุนเพิ่มขึ้น 3) ประสิทธิภาพในการบริหารการเงินของสหกรณ์มีสภาพคล่องที่ดี อัตราส่วนหนี้สินต่อทุนต่ำ อัตราส่วนร้อยละของรายได้ต่อสินทรัพย์ทั้งสิ้นต่ำ

แสดงถึงการใช้จ่ายประโยชน์จากสินทรัพย์ ไม่เต็มประสิทธิภาพอัตรากำไรขั้นต้นสูง แสดงว่าสหกรณ์สามารถควบคุมต้นทุนทางการเงิน อยู่ในเกณฑ์ที่ดีมาก

มะหามัด ฮามี (2552: บทคัดย่อ) ศึกษาการวิเคราะห์ผลการดำเนินงานและฐานะทางการเงินของสหกรณ์การเกษตรสุโขทัย จำกัด ผลการวิจัย พบว่า 1) ด้านการวิเคราะห์ผลการดำเนินงานของสหกรณ์ พบว่าโดยภาพรวมสหกรณ์การเกษตรสุโขทัย จำกัด มีผลการดำเนินงาน ตั้งแต่ปีการเงิน 30 มิถุนายน 2548 - 2552 มีผลขาดทุนในปีการเงิน 2548 และสามารถสร้างกำไร ตลอดระยะเวลา 4 ปีให้หลัง ทำให้สมาชิกมีความศรัทธาในสหกรณ์เพิ่มขึ้น เห็นได้จากการนำเงินไปฝากในสหกรณ์เพิ่มขึ้นตลอดมา 2) ด้านการวิเคราะห์ทางการเงิน สหกรณ์มีสภาพคล่อง โดยด้านสินทรัพย์หมุนเวียนของสหกรณ์เพิ่มขึ้น เช่นเดียวกับสินทรัพย์ไม่หมุนเวียน และสินทรัพย์ไม่หมุนเวียนอื่น ก็เพิ่มขึ้น 3) ด้านประสิทธิภาพในการบริหารการเงิน สภาพคล่องของสหกรณ์ สหกรณ์มีสภาพคล่องทางการเงินในระยะสั้นเพื่อการชำระหนี้ เนื่องจากมีสินทรัพย์หมุนเวียน 1.45 เท่า ของหนี้สิน สินทรัพย์หมุนเวียนของสหกรณ์มีอัตราลดลง เนื่องจากสามารถเรียกเก็บดอกเบี้ยเพิ่มขึ้น แต่ยังคงอยู่ในอัตราที่ต่ำ กล่าวคือ มีดอกเบี้ยค้างเกินกว่า 50% ของยอดดอกเบี้ยประจำปี



## บทที่ 3

### วิธีดำเนินการศึกษา

ในการศึกษาฐานะการเงินและผลการดำเนินงานของสหกรณ์กองทุนสวนยางควนแบก ก้าวหน้า จำกัด เป็นการศึกษาเชิงปริมาณ โดยรวบรวมข้อมูลจากรายงานกิจการของสหกรณ์ ซึ่งเป็นเอกสารที่กรมตรวจบัญชีสหกรณ์ได้ตรวจรับรองแล้ว และมีรายละเอียดการดำเนินการ ดังต่อไปนี้

#### 1. ประชากร

การวิเคราะห์ฐานะการเงินและผลการดำเนินงานของสหกรณ์กองทุนสวนยางควนแบก ก้าวหน้า จำกัด เป็นการศึกษาเชิงปริมาณ ประชากรที่ใช้การศึกษาคือข้อมูลงบการเงินของสหกรณ์กองทุนสวนยางควนแบก ก้าวหน้า จำกัด ย้อนหลัง 5 ปี ตั้งแต่ปี 2553 ถึง 2557

#### 2. เครื่องมือที่ใช้ในการศึกษา

เครื่องมือที่ใช้ศึกษา ประกอบด้วย เครื่องมือวิเคราะห์ฐานะการเงินและผลการดำเนินงาน ดังต่อไปนี้

##### 2.1 การวิเคราะห์แนวดิ่ง

เป็นการวิเคราะห์งบการเงิน โดยเปรียบเทียบรายการต่าง ๆ ในงบการเงินของงวดเดียวกัน หรือปีเดียวกัน โดยจะกำหนดให้สินทรัพย์รวมเป็นฐานในการเปรียบเทียบ ซึ่งฐานดังกล่าวให้มีค่าเท่ากับร้อยละ 100 แล้วจะพิจารณาว่ารายการอื่น ๆ ในงบการเงินเดียวกัน มีค่าเป็นร้อยละเท่าไร ของตัวฐานที่ใช้ในการเปรียบเทียบ

##### 2.2 การวิเคราะห์แนวโน้ม

เป็นการวิเคราะห์ โดยใช้อัตราร้อยละของปีฐาน ซึ่งวิธีนี้ จะใช้ปีบัญชี 2553 ปีฐาน เพียงปีเดียว โดยเทียบปีดังกล่าวให้เป็นร้อยละ แล้วนำข้อมูลของปีบัญชี 2554 -2557 ซึ่งเป็นรายการเดียวกัน เทียบกลับมาสู่ปีฐานทุกปีตลอดช่วงเวลาที่ต้องการวิเคราะห์

### 2.3 การวิเคราะห์หีบการเงินโดยใช้ CAMELS Analysis

เป็นเครื่องมือในการประเมินฐานะทางการเงินและวัดประสิทธิภาพในการดำเนินงานของสหกรณ์กองทุนสวนยางควนแบกก้าวหน้า จำกัด ใน 6 มิติ ได้แก่

- 2.3.1 มิติที่ 1 ความเพียงพอของเงินทุนต่อความเสี่ยง (Capital strength)
- 2.3.2 มิติที่ 2 คุณภาพของสินทรัพย์ (Asset)
- 2.3.3 มิติที่ 3 ซึ่ดความสามารถในการบริหาร (Management capability)
- 2.3.4 มิติที่ 4 การทำกำไร (Earning sufficiency)
- 2.3.5 มิติที่ 5 สภาพคล่อง (Liquidity)
- 2.3.6 มิติที่ 6 ผลกระทบต่อธุรกิจ (Sensitivity)

### 3. การเก็บรวบรวมข้อมูล

ข้อมูลที่ใช้ในการศึกษาเป็นข้อมูลทุติยภูมิ (Secondary Data) เป็นข้อมูลทางการเงินที่ได้จากงบแสดงฐานะการเงิน งบกำไรขาดทุน หมายเหตุประกอบงบการเงิน รายงานประจำปีของสหกรณ์กองทุนสวนยางควนแบกก้าวหน้า จำกัด ในช่วงปี พ.ศ. 2553 - 2557 เป็นระยะเวลา 5 ปี เอกสารต่างๆ ที่เกี่ยวกับสหกรณ์ การศึกษาค้นคว้าอิสระ งานวิจัย วิทยานิพนธ์ที่เกี่ยวข้องและเว็บไซต์

### 4. การวิเคราะห์ข้อมูล

4.1 วิเคราะห์ตามแนวตั้ง (Vertical Analysis) โดยวิเคราะห์จากงบแสดงฐานะการเงิน (งบดุล) และงบกำไรขาดทุนของสหกรณ์กองทุนสวนยางควนแบกก้าวหน้า จำกัด ตั้งแต่ปี พ.ศ.2553-2557 มีสูตร ดังนี้

$$\text{อัตราร้อยละของรายการที่ต้องการหา} = \frac{\text{ข้อมูลตัวเลขรายการที่ต้องการของปีนั้น} \times 100}{\text{สินทรัพย์รวมของปีเดียวกัน}}$$

4.2 วิเคราะห์ด้วยวิธีแนวโน้ม (Trend Percentage Analysis) โดยวิเคราะห์จากงบแสดงฐานะการเงิน (งบดุล) และงบกำไรขาดทุนของสหกรณ์กองทุนสวนยางควนแบกก้าวหน้า จำกัด ตั้งแต่ปี พ.ศ. 2553-2557 วิเคราะห์้อัตราร้อยละของปีฐาน (ปี 2553) โดยเทียบปีฐานให้เป็น 100 แล้วนำข้อมูลของปีอื่น ๆ ซึ่งเป็นรายการเดียวกัน มาเทียบกับปีฐานตลอดทุกช่วงปีที่ต้องการวิเคราะห์ โดยใช้สูตรการคำนวณ ดังนี้

$$\text{อัตราร้อยละของปีที่ต้องการทราบ} = \frac{\text{ข้อมูลตัวเลขปีที่ต้องการทราบ} \times 100}{\text{ตัวเลขของปีฐานคงที่}}$$

**4.3 วิเคราะห์งบการเงินแบบ CAMELS Analysis** โดยวิเคราะห์จากงบแสดงฐานะการเงิน (งบดุล) และงบกำไรขาดทุนของสหกรณ์กองทุนสวนยางควนแบกก้าวหน้า จำกัด ด้วยการวิเคราะห์อัตราส่วนทางการเงิน ใช้ข้อมูลทางการเงินย้อนหลัง 5 ปี ตั้งแต่ปี 2553 - 2557 โดยการวิเคราะห์ในมุมมอง 6 มิติ ได้แก่

- 4.3.1 มิติที่ 1 ความเพียงพอของเงินทุนต่อความเสี่ยง (Capital strength)
- 4.3.2 มิติที่ 2 คุณภาพของสินทรัพย์ (Asset)
- 4.3.3 มิติที่ 3 ชัดความสามารถในการบริหาร (Management capability)
- 4.3.4 มิติที่ 4 การทำกำไร (Earning sufficiency)
- 4.3.5 มิติที่ 5 สภาพคล่อง (Liquidity)
- 4.3.6 มิติที่ 6 ผลกระทบต่อธุรกิจ (Sensitivity)

การวิเคราะห์ในมุมมอง 6 มิติ เปรียบเทียบกับค่าเฉลี่ย Peer Group กรมตรวจบัญชีสหกรณ์ ประเภทสหกรณ์การเกษตรขนาดใหญ่ ปี 2553 - 2557

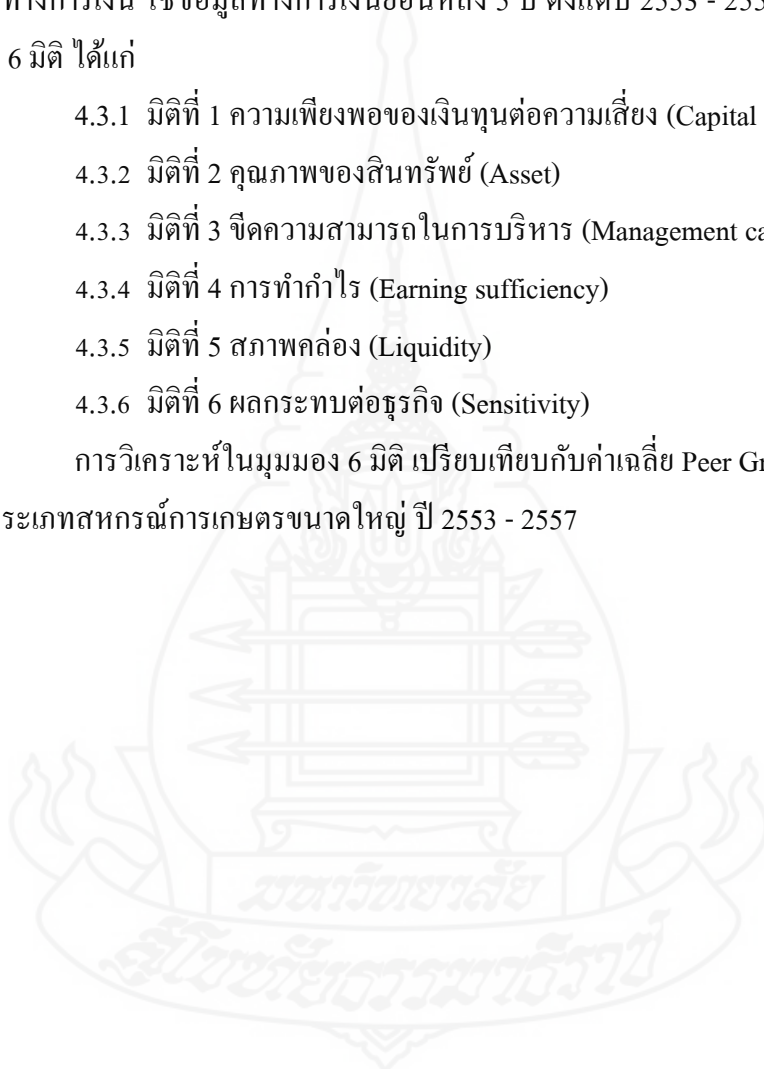



## บทที่ 4

### ผลการศึกษา

การวิเคราะห์ฐานะการเงินและผลการดำเนินงานของสหกรณ์กองทุนสวนยางควนแบก ก้าวหน้า จำกัด จังหวัดนครศรีธรรมราช ในครั้งนี้ ผู้ศึกษาขอเสนอผลการวิเคราะห์ข้อมูล ดังนี้

ส่วนที่ 1 วิเคราะห์สภาพทั่วไปของสหกรณ์กองทุนสวนยางควนแบก ก้าวหน้า จำกัด ปีบัญชี 2553 - 2557

ส่วนที่ 2 วิเคราะห์ฐานะการเงินและผลการดำเนินงานของสหกรณ์กองทุนสวนยางควนแบก ก้าวหน้า จำกัด ปีบัญชี 2553- 2557

- 2.1 การวิเคราะห์ฐานะการเงินและผลการดำเนินงานตามแนวดิ่ง
- 2.2 การวิเคราะห์ฐานะการเงินและผลการดำเนินงานตามแนวโน้ม แบบฐานคงที่
- 2.3 การวิเคราะห์ฐานะทางการเงินและผลการดำเนินงาน ใช้การวิเคราะห์แบบ

CAMELS Analysis

#### 1. สภาพทั่วไปของสหกรณ์กองทุนสวนยางควนแบก ก้าวหน้า จำกัด

สหกรณ์กองทุนสวนยางควนแบก ก้าวหน้า จำกัด ได้รับจดทะเบียนประเภทสหกรณ์การเกษตร เลขทะเบียนที่ ก. 001639 เมื่อวันที่ 10 เดือน มกราคม พ.ศ. 2539 ปีบัญชี 31 มีนาคม

ปัจจุบันสหกรณ์กองทุนสวนยางควนแบก ก้าวหน้า จำกัด มีฐานะทางการเงิน ณ วันที่ 31 มีนาคม 2558 มีทุนดำเนินงานทั้งสิ้น จำนวน 4,413,535.10 บาท เป็นสินทรัพย์ จำนวน 4,413,535.10 บาท หนี้สิน จำนวน 1,004,169.19 บาท ทุน จำนวน 3,409,365.91 บาท ดำเนินธุรกิจ 3 ด้าน ปริมาณธุรกิจรวมทั้งสิ้น 20,217,677.77 บาท ประกอบด้วย ธุรกิจจัดหาสินค้ามาจำหน่าย ได้แก่ ปุ๋ย เคมี การเกษตร จำนวน 503,580.00 บาท ธุรกิจแปรรูปผลิตผลทางการเกษตรและการผลิตสินค้า จำนวน 19,712,803.00 บาท และรับฝากเงินจากสมาชิกและบุคคลภายนอก จำนวน 1,294.77 บาท ผลการดำเนินงาน มีกำไรสุทธิ 332,058.66 บาท

จำนวนสมาชิก 126 คน บริหารงานโดยคณะกรรมการดำเนินการ จำนวน 10 คน ผู้ตรวจสอบกิจการ จำนวน 1 คน ดำเนินงานโดยฝ่ายจัดการ จำนวน 2 คน ในตำแหน่งผู้ช่วยผู้จัดการ และเจ้าหน้าที่บัญชี มีการแบ่งแยกหน้าที่อย่างเหมาะสม

ตารางที่ 4.1 การดำเนินงานของสหกรณ์กองทุนสวนยางควนแบกก้าวหน้า จำกัด

| รายการ              | ปีบัญชี 31 มีนาคม |               |               |               |               |
|---------------------|-------------------|---------------|---------------|---------------|---------------|
|                     | 2553<br>(บาท)     | 2554<br>(บาท) | 2555<br>(บาท) | 2556<br>(บาท) | 2557<br>(บาท) |
| สมาชิก              | 107 คน            | 125 คน        | 134 คน        | 139 คน        | 141 คน        |
| สินทรัพย์           | 1,999,248.86      | 6,209,894.06  | 3,603,715.53  | 5,067,903.35  | 4,250,592.63  |
| หนี้สิน             | 86,139.03         | 3,807,308.84  | 190,748.21    | 601,068.90    | 462,005.22    |
| ทุน                 | 1,913,109.83      | 2,402,585.22  | 3,412,967.32  | 4,466,834.45  | 3,788,587.41  |
| ทุนเรือนหุ้น        | 410,680.00        | 666,290.00    | 921,380.00    | 1,217,710.00  | 1,373,970.00  |
| ทุนสำรอง            | 675,881.54        | 776,623.53    | 869,675.42    | 1,298,925.24  | 1,612,463.27  |
| ทุนสะสมตามข้อบังคับ | 247,590.00        | 195,184.00    | 184,524.00    | 455,807.18    | 664,607.18    |
| กำไร (ขาดทุน) สุทธิ | 578,958.29        | 764,487.69    | 1,437,387.90  | 1,494,392.03  | 137,546.96    |
| รายได้              | 23,768,080.73     | 57,240,148.04 | 57,432,597.34 | 65,523,782.27 | 32,729,939.44 |
| ค่าใช้จ่าย          | 23,189,122.44     | 56,475,660.35 | 55,995,209.44 | 64,029,390.24 | 32,592,392.48 |

ที่มา: รายงานประจำปีสหกรณ์กองทุนสวนยางควนแบกก้าวหน้า จำกัด ปี พ.ศ. 2553 - 2557

## จำนวนสมาชิก (คน)

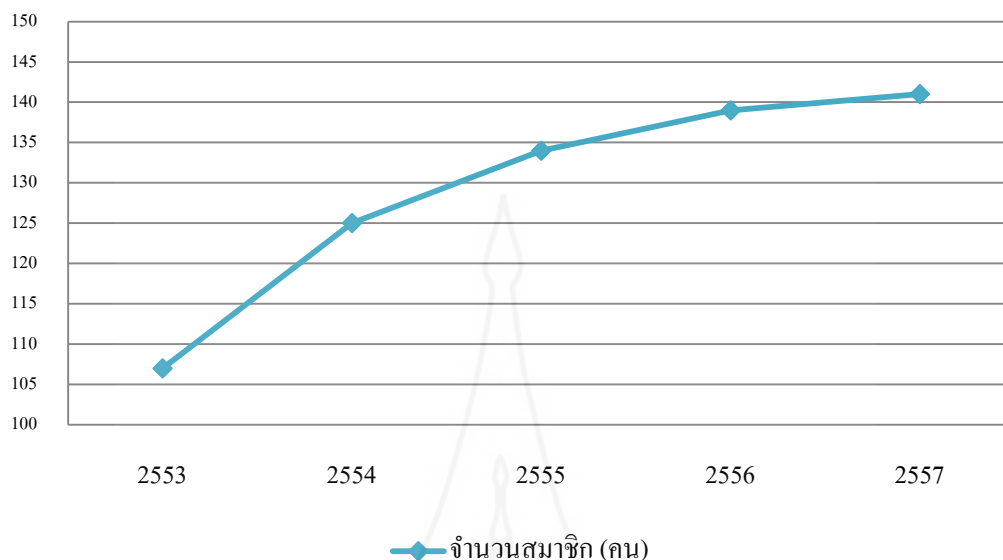

ภาพที่ 4.1 จำนวนสมาชิกของสหกรณ์กองทุนสวนยางควนแบกก้าวหน้า จำกัด ปี 2553 - 2557

จากภาพที่ 4.1 ณ วันสิ้นปีบัญชี 2553 สมาชิกสหกรณ์กองทุนสวนยางควนแบกก้าวหน้า จำกัด มีสมาชิก จำนวน 107 คน พบว่าจากปี 2553 ถึง ปี 2557 สมาชิกสหกรณ์มีแนวโน้มเพิ่มขึ้นทุกปีอย่างต่อเนื่อง เนื่องจากสมาชิกเห็นความสำคัญของการดำเนินงานในรูปแบบของสหกรณ์ที่สมาชิกมีฐานะเป็นเจ้าของ รวมถึงการได้รับผลประโยชน์ในการเป็นสมาชิก เช่น การจ่ายเงินปันผล เงินเฉลี่ยคืน เป็นต้น

(หน่วย : ล้านบาท)

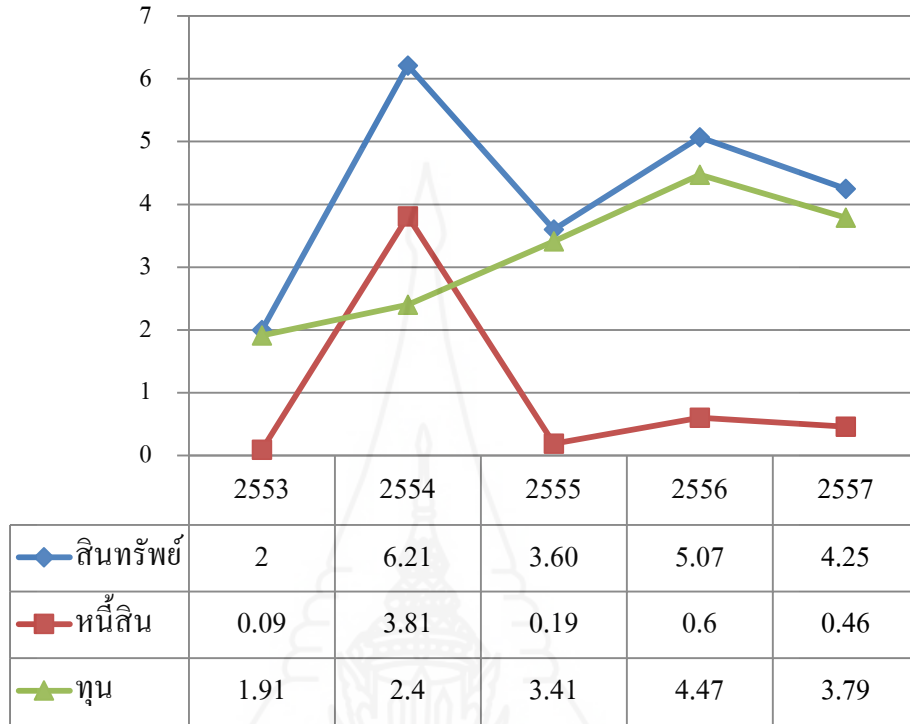

ภาพที่ 4.2 สินทรัพย์ หนี้สินและทุนของสหกรณ์กองทุนสวนยางควนแบกก้าวหน้า จำกัด ปี 2553 - 2557

(หน่วย : ล้านบาท)

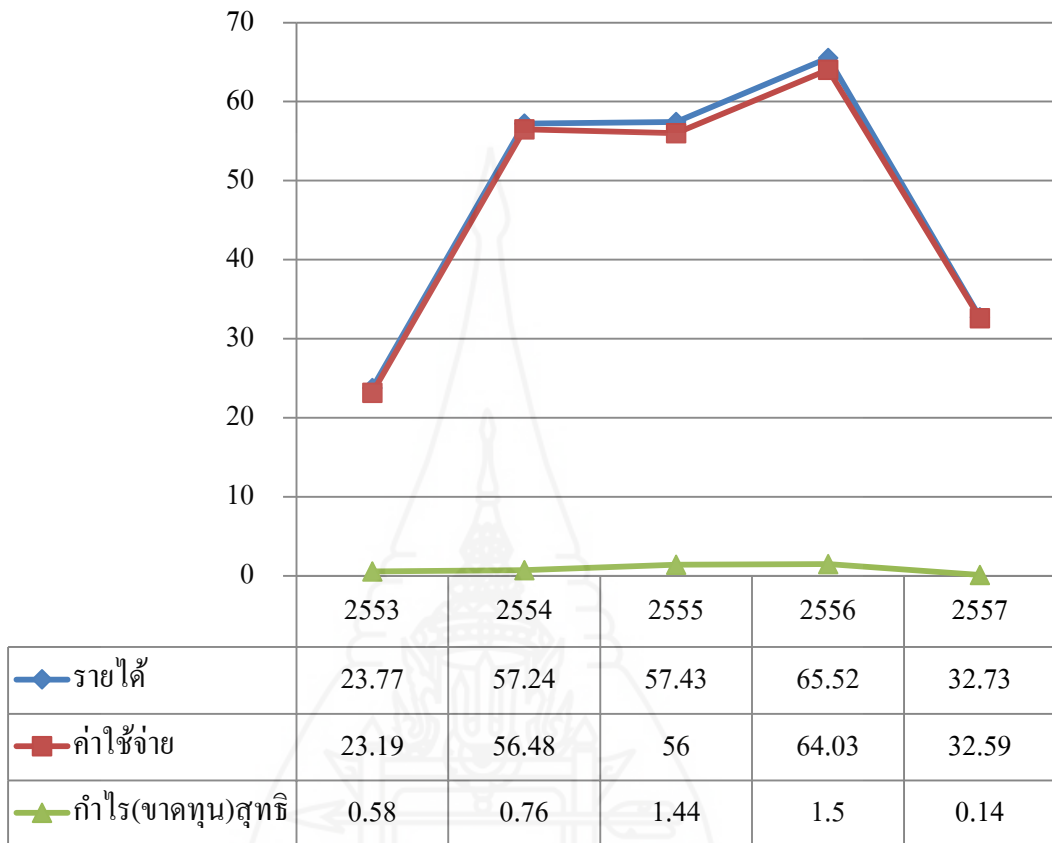

ภาพที่ 4.3 รายได้ ค่าใช้จ่าย และกำไร (ขาดทุน) สุทธิของสหกรณ์กองทุนสวนยางควนแบกก้าวหน้า จำกัด ปี 2553 - 2557

### 1.1 การดำเนินธุรกิจของสหกรณ์ ปี 2553 – 2557 มีรายละเอียด ดังนี้

ตารางที่ 4.2 ปริมาณธุรกิจสหกรณ์กองทุนสวนยางควนแบกก้าวหน้า จำกัด ปี 2553 – 2557

| ปีบัญชี<br>31 มีนาคม | ธุรกิจจัดหา<br>สินค้า<br>มาจำหน่าย<br>(บาท) | ธุรกิจ<br>รวบรวม<br>ผลิตผล<br>(บาท) | ธุรกิจแปรรูปผลิตผล<br>การเกษตรและการผลิต<br>สินค้า<br>(บาท) | ธุรกิจรับฝากเงิน<br>(บาท) | มูลค่าธุรกิจ<br>รวม<br>(บาท) |
|----------------------|---|-------------------------------------|---|---------------------------|------------------------------|
| 2553                 | 920,246.90                                  | 0.00                                | 20,372,973.00   | 141,755.74                | 21,434,975.64                |
| 2554                 | 295,600.00                                  | 0.00                                | 53,230,428.00   | 567,816.30                | 54,093,844.30                |
| 2555                 | 146,310.00                                  | 43,644.00                           | 52,146,544.00   | 533,460.26                | 52,869,958.26                |
| 2556                 | 0.00  | 12,145,882<br>.44                   | 47,843,824.56   | 233,612.45                | 60,223,319.45                |
| 2557                 | 0.00  | 0.00                                | 29,361,334.00   | 198,978.46                | 29,560,312.46                |

ที่มา: รายงานประจำปีสหกรณ์กองทุนสวนยางควนแบกก้าวหน้า จำกัด ปี พ.ศ. 2553 - 2557

จากตารางที่ 4.2 พบว่าปริมาณธุรกิจขึ้นลง ไม่แน่นอน ตามภาวะเศรษฐกิจทุกธุรกิจ ปริมาณธุรกิจแปรรูปผลิตผลการเกษตร และการผลิตสินค้า มีการขึ้นลงไม่แน่นอน เนื่องจากราคา ยางพารา มีความผันผวนตามสภาวะการตลาด ทำให้ปริมาณธุรกิจเริ่มลดลง ปริมาณธุรกิจเงินรับฝาก ขึ้นลง ไม่แน่นอน เนื่องจากราคายางมีผลต่อรายได้ของสมาชิก เมื่อได้รับเงินจากการขายยางน้อย สมาชิกก็จะไม่นำเงินมาฝากกับสหกรณ์ ธุรกิจที่มีความเปลี่ยนแปลงลดลงอย่างเห็นได้ชัด คือ ธุรกิจ จัดหาสินค้ามาจำหน่าย ในปี 2554, 2555 ดังภาพที่ 4.2



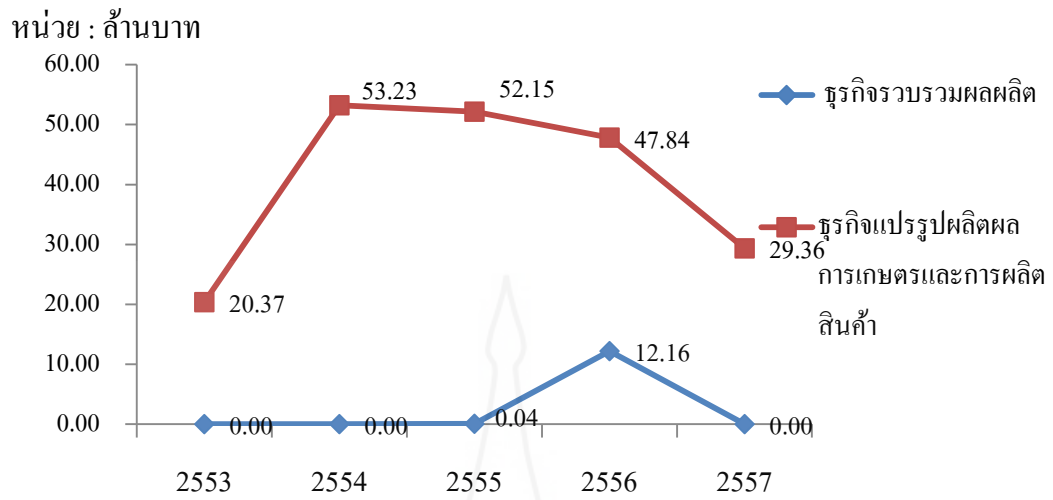

ภาพที่ 4.4 ปริมาณธุรกิจของสหกรณ์กองทุนสวนยางควนแบกก้าวหน้า จำกัด เปรียบเทียบ ปี 2553 - 2557

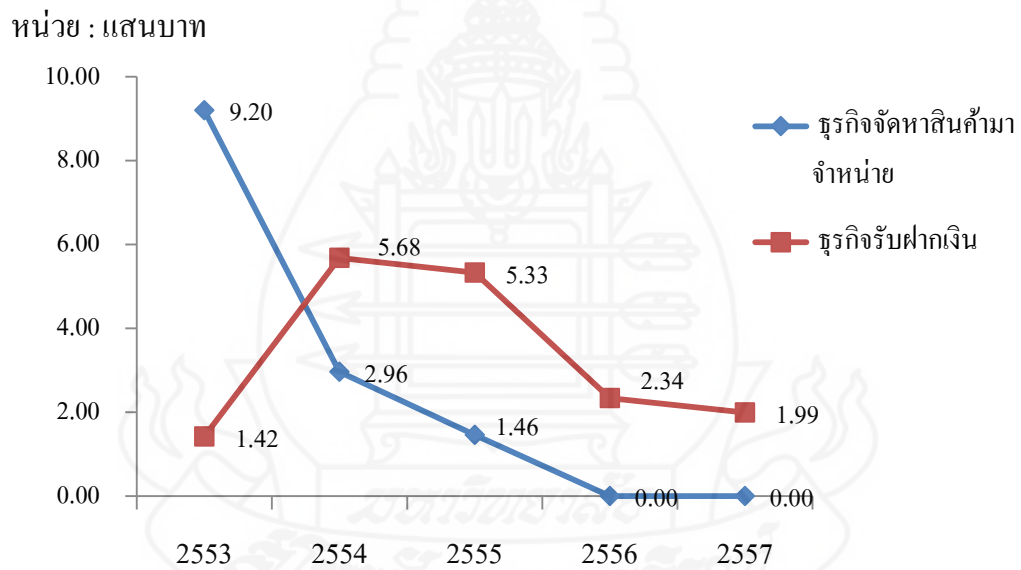

ภาพที่ 4.5 ปริมาณธุรกิจของสหกรณ์กองทุนสวนยางควนแบกก้าวหน้า จำกัด เปรียบเทียบปี 2553 - 2557

หน่วย : ล้านบาท

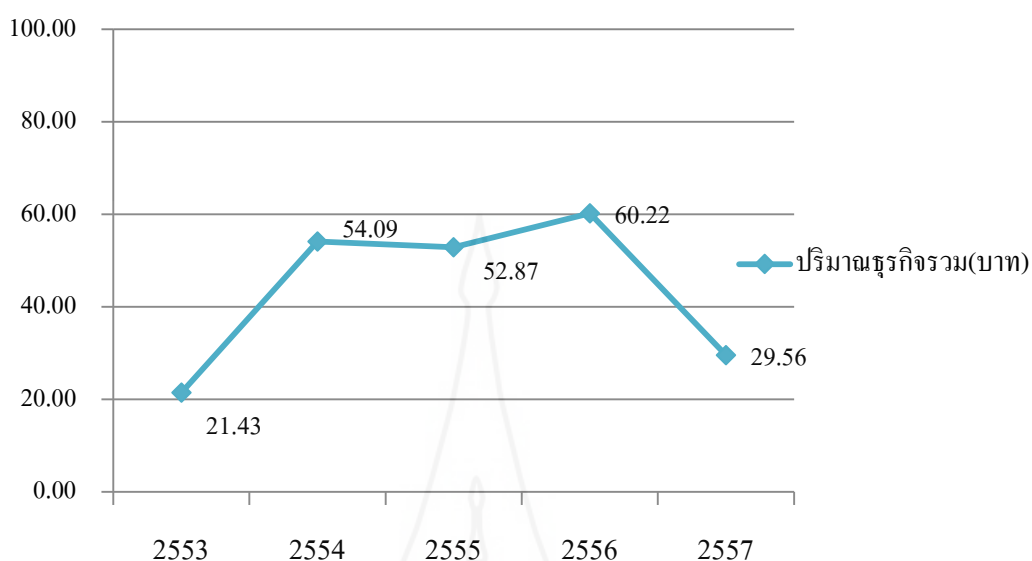

ภาพที่ 4.6 ปริมาณธุรกิจรวมของสหกรณ์กองทุนสวนยางควนแบกก้าวหน้า จำกัด เปรียบเทียบปี 2553 - 2557

จากภาพที่ 4.6 เป็นปริมาณธุรกิจรวมของสหกรณ์กองทุนสวนยางควนแบกก้าวหน้า จำกัด เปรียบเทียบตั้งแต่ปี 2553 ถึง 2557 เรียงลำดับปริมาณธุรกิจรวมสูงสุดไปหาต่ำสุดดังนี้ ปี 2556 ปี 2554 ปี 2555 ปี 2557 ปี 2553 พบว่าปริมาณธุรกิจรวมของสหกรณ์ เริ่มตั้งแต่ปี 2553 เพิ่มขึ้นอย่างต่อเนื่อง และในปี 2556 มีปริมาณธุรกิจสูงสุด จำนวน 60,223,319.45 บาท ประกอบด้วย ธุรกิจแปรรูปผลิตผลการเกษตรและการผลิตสินค้า จำนวน 47,843,284.56 บาท ธุรกิจรวบรวมผลิตผล จำนวน 12,145,882.44 บาท ธุรกิจเงินรับฝาก จำนวน 233,612.45 บาท ก่อนที่ปริมาณธุรกิจจะลดลงในปี 2557 ซึ่งมีปริมาณมูลค่าธุรกิจรวมทั้งสิ้น จำนวน 29,560,312.46 บาท

## 2. วิเคราะห์ฐานะการเงินและผลการดำเนินงานของสหกรณ์กองทุนสวนยางควนแบก ก้าวหน้า จำกัด

### 2.1 การวิเคราะห์ฐานะการเงินของสหกรณ์ตามแนวดิ่ง

2.1.1 การวิเคราะห์ห้บแสดงฐานะการเงินของสหกรณ์กองทุนสวนยางควนแบก  
ก้าวหน้า จำกัด โดยวิธีวิเคราะห์ตามแนวดิ่ง เปรียบเทียบ ปี 2553 – 2557 ปรากฏผลการวิเคราะห์  
ดังตารางที่ 4.3



ตารางที่ 4.3 การวิเคราะห์ฐานะการเงินงบแสดงฐานะการเงิน โดยวิธีวิเคราะห์ตามแนวดิ่ง

|                                 | ปี 2553             |              | ปี 2554             |              | ปี 2555             |              | ปี 2556              |              | ปี 2557             |              |
|---------------------------------|---------------------|--------------|---------------------|--------------|---------------------|--------------|----------------------|--------------|---------------------|--------------|
|                                 | (บาท)               | %            | (บาท)               | %            | (บาท)               | %            | (บาท)                | %            | (บาท)               | %            |
| <b>สินทรัพย์</b>                |                     |              |                     |              |                     |              |                      |              |                     |              |
| <b>สินทรัพย์หมุนเวียน</b>       |                     |              |                     |              |                     |              |                      |              |                     |              |
| เงินสดและเงินฝากธนาคาร          | 1,842,112.60        | 92.14        | 6,093,955.00        | 98.13        | 3,477,348.92        | 96.49        | 3,585,427.49         | 70.75        | 3,718,096.28        | 87.47        |
| ลูกหนี้ระยะสั้น-สุทธิ           | 26,066.70           | 1.30         | 0.00                | 0.00         | 0.00                | 0.00         | 818,480.00           | 16.15        | 0.00                | 0.00         |
| สินค้าคงเหลือ                   | 24,800.00           | 1.24         | 7,560.00            | 0.12         | 0.00                | 0.00         | 0.00                 | 0.00         | 0.00                | 0.00         |
| วัสดุคงเหลือ                    | 23,020.00           | 1.15         | 14,510.00           | 0.23         | 7,395.00            | 0.21         | 54,217.01            | 1.07         | 50,683.80           | 1.19         |
| <b>รวมสินทรัพย์หมุนเวียน</b>    | <b>1,915,999.30</b> | <b>95.84</b> | <b>6,116,025.00</b> | <b>98.49</b> | <b>3,484,743.92</b> | <b>96.70</b> | <b>4,4458,124.50</b> | <b>87.97</b> | <b>3,768,780.08</b> | <b>88.66</b> |
| <b>สินทรัพย์ไม่หมุนเวียน</b>    |                     |              |                     |              |                     |              |                      |              |                     |              |
| เงินลงทุนระยะยาว                | 4,000.00            | 0.20         | 4,000.00            | 0.06         | 4,000.00            | 0.11         | 4,000.00             | 0.08         | 4,000.00            | 0.09         |
| ที่ดินอาคารและอุปกรณ์-สุทธิ     | 77,249.56           | 3.86         | 85,869.06           | 1.38         | 110,971.61          | 3.08         | 601,778.85           | 11.87        | 473,812.55          | 11.15        |
| เงินประกันการใช้ไฟฟ้า           | 2,000.00            | 0.10         | 4,000.00            | 0.06         | 4,000.00            | 0.11         | 4,000.00             | 0.08         | 4,000.00            | 0.09         |
| <b>รวมสินทรัพย์ไม่หมุนเวียน</b> | <b>83,249.56</b>    | <b>4.16</b>  | <b>93,869.06</b>    | <b>1.51</b>  | <b>118,971.61</b>   | <b>3.30</b>  | <b>609,778.85</b>    | <b>12.03</b> | <b>481,812.55</b>   | <b>11.34</b> |
| <b>รวมสินทรัพย์</b>             | <b>1,999,248.86</b> | <b>100</b>   | <b>6,209,894.06</b> | <b>100</b>   | <b>3,603,715.53</b> | <b>100</b>   | <b>5,067,903.35</b>  | <b>100</b>   | <b>4,250,592.63</b> | <b>100</b>   |

ตารางที่ 4.3 (ต่อ)

|                                      | ปี 2553          |             | ปี 2554             |              | ปี 2555           |             | ปี 2556           |              | ปี 2557           |              |
|--------------------------------------|------------------|-------------|---------------------|--------------|-------------------|-------------|-------------------|--------------|-------------------|--------------|
|                                      | (บาท)            | %           | (บาท)               | %            | (บาท)             | %           | (บาท)             | %            | (บาท)             | %            |
| <b>หนี้สินและทุนของสหกรณ์</b>        |                  |             |                     |              |                   |             |                   |              |                   |              |
| หนี้สินหมุนเวียน                     |                  |             |                     |              |                   |             |                   |              |                   |              |
| เงินกู้ยืม                           | 0.00             | 0.00        | 3,500,000.00        | 56.36        | 0.00              | 0.00        | 0.00              | 0.00         | 0.00              | 0.00         |
| เงินรับฝาก                           | 56,139.03        | 2.81        | 233,657.95          | 3.76         | 160,918.21        | 4.47        | 146,030.57        | 2.88         | 66,103.30         | 1.56         |
| ค่าบำรุงสันนิบาตสหกรณ์แห่งประเทศไทย  | 30,000.00        | 1.50        | 40,000.00           | 0.64         | 10,000.00         | 0.28        | 20,000.00         | 0.39         | 30,000.00         | 0.71         |
| ประเทศไทยไทยค้ำจ่าย                  |                  |             |                     |              |                   |             |                   |              |                   |              |
| ดอกเบี้ยเงินกู้ ธกส.ค้ำจ่าย          | 0.00             | 0.00        | 24,595.89           | 0.40         | 0.00              | 0.00        | 0.00              | 0.00         | 0.00              | 0.00         |
| เจ้าหนี้ค่าเช่าซื้อสินทรัพย์ – สุทธิ | 0.00             | 0.00        | 0.00                | 0.00         | 0.00              | 0.00        | 84,784.44         | 1.67         | 84,784.44         | 1.99         |
| หนี้สินหมุนเวียนอื่น                 | 0.00             | 0.00        | 0.00                | 0.00         | 0.00              | 0.00        | 0.00              | 0.00         | 1,413.03          | 0.03         |
| <b>รวมหนี้สินหมุนเวียน</b>           | <b>86,139.00</b> | <b>4.31</b> | <b>3,798,253.84</b> | <b>61.16</b> | <b>170,918.21</b> | <b>4.74</b> | <b>250,815.01</b> | <b>4.95</b>  | <b>182,300.77</b> | <b>4.29</b>  |
| หนี้สินไม่หมุนเวียน                  |                  |             |                     |              |                   |             |                   |              |                   |              |
| เจ้าหนี้ค่าเช่าซื้อสินทรัพย์         | 0.00             | 0.00        | 0.00                | 0.00         | 0.00              | 0.00        | 317,928.89        | 6.27         | 233,144.45        | 5.48         |
| สำรองบำเหน็จเจ้าหน้าที่              | 0.00             | 0.00        | 9,055.00            | 0.15         | 19,830.00         | 0.55        | 32,325.00         | 0.64         | 46,560.00         | 1.10         |
| <b>รวมหนี้สินไม่หมุนเวียน</b>        | <b>0.00</b>      | <b>0.00</b> | <b>9,055.00</b>     | <b>0.15</b>  | <b>19,830.00</b>  | <b>0.55</b> | <b>350,253.89</b> | <b>6.91</b>  | <b>279,704.45</b> | <b>6.58</b>  |
| <b>รวมหนี้สิน</b>                    | <b>86,139.00</b> | <b>4.31</b> | <b>3,807,308.84</b> | <b>61.31</b> | <b>190,748.21</b> | <b>5.29</b> | <b>601,068.90</b> | <b>11.86</b> | <b>462,005.22</b> | <b>10.87</b> |

ตารางที่ 4.3 (ต่อ)

|                                  | ปี 2553             |              | ปี 2554             |              | ปี 2555             |              | ปี 2556             |              | ปี 2557             |              |
|----------------------------------|---------------------|--------------|---------------------|--------------|---------------------|--------------|---------------------|--------------|---------------------|--------------|
|                                  | (บาท)               | %            | (บาท)               | %            | (บาท)               | %            | (บาท)               | %            | (บาท)               | %            |
| <b>ทุนของสหกรณ์</b>              |                     |              |                     |              |                     |              |                     |              |                     |              |
| ทุนเรือนหุ้น(มูลค่า 10 บาท:หุ้น) |                     |              |                     |              |                     |              |                     |              |                     |              |
| หุ้นที่ชำระเต็มมูลค่าแล้ว        | 410,680.00          | 20.54        | 666,290.00          | 10.73        | 921,380.00          | 25.57        | 1,217,710.00        | 24.03        | 1,373,970.00        | 32.32        |
| ทุนสำรอง                         | 675,881.54          | 33.81        | 776,623.53          | 12.51        | 869,675.42          | 24.13        | 1,298,925.24        | 25.63        | 1,612,463.27        | 37.94        |
| ทุนสะสมตามข้อบังคับ              | 247,590.00          | 12.38        | 195,184.00          | 3.14         | 184,524.00          | 5.12         | 455,807.18          | 8.99         | 664,607.18          | 15.64        |
| กำไร (ขาดทุน) สุทธิประจำปี       | 578,958.29          | 28.96        | 764,487.69          | 12.31        | 1,437,387.90        | 39.89        | 1,494,392.03        | 29.49        | 137,546.96          | 3.24         |
| <b>รวมทุนของสหกรณ์</b>           | <b>1,913,109.83</b> | <b>95.69</b> | <b>2,402,585.22</b> | <b>38.69</b> | <b>3,412,967.32</b> | <b>94.71</b> | <b>4,466,834.45</b> | <b>88.14</b> | <b>3,788,587.41</b> | <b>89.13</b> |
| <b>รวมหนี้สินและทุน</b>          | <b>1,999,248.86</b> | <b>100</b>   | <b>6,209,894.06</b> | <b>100</b>   | <b>3,603,715.53</b> | <b>100</b>   | <b>5,067,903.35</b> | <b>100</b>   | <b>4,250,592.63</b> | <b>100</b>   |

๒

ที่มา : รายงานประจำปีสหกรณ์กองทุนสวนยางควนแบกก้าวหน้า จำกัด ปี พ.ศ. 2553 – 2557

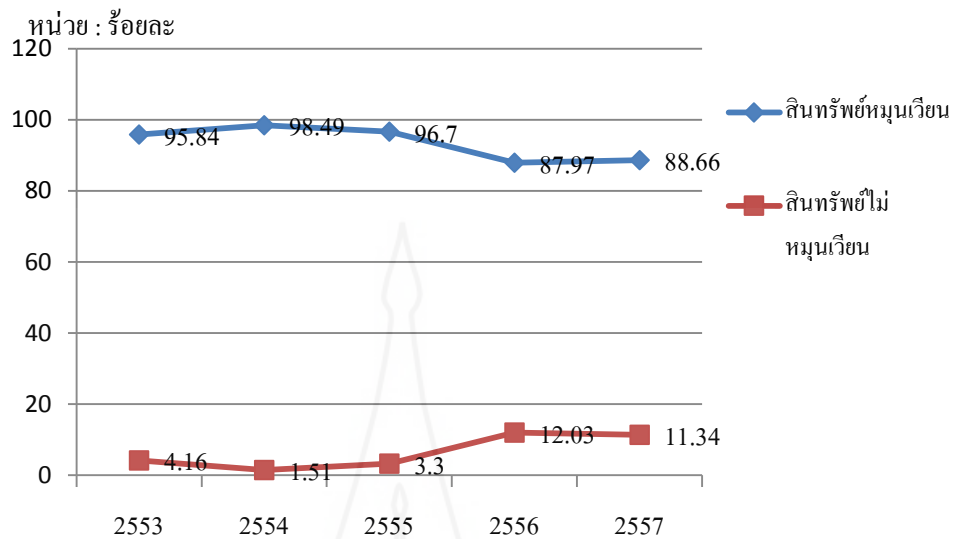

ภาพที่ 4.7 สินทรัพย์ของสภครณ์ของสภครณ์กองทุนสวนยางควนแบก้าวหน้า จำกัด โดยวิธีวิเคราะห์ ตามแนวตั้งเปรียบเทียบ ปี 2553 - 2557

#### 1) ด้านสินทรัพย์

จากภาพที่ 4.7 จากบแสดงฐานะทางการเงินเปรียบเทียบ ตั้งแต่ปี 2553 ถึง 2557 โดยวิธีแนวตั้งของสภครณ์กองทุนสวนยางควนแบก้าวหน้า จำกัด พบว่า โครงสร้างการลงทุนในสินทรัพย์ ระยะเวลา 5 ปี สภครณ์ลงทุนในสินทรัพย์หมุนเวียนสูงกว่าลงทุนในสินทรัพย์ไม่หมุนเวียน กล่าวคือ โครงสร้างการลงทุนในสินทรัพย์หมุนเวียนของสภครณ์ ส่วนใหญ่เป็นการลงทุนในเงินสดและเงินฝากธนาคาร เพิ่มขึ้นจากร้อยละ 92.14 ของสินทรัพย์รวมในปีบัญชี 2553 เป็นร้อยละ 98.13 ของสินทรัพย์รวมในปี 2554 และลดลงเหลือร้อยละ 96.49 ของสินทรัพย์รวมในปี 2555 ลดลงต่อเนื่องเหลือร้อยละ 70.75 ของสินทรัพย์รวมในปี 2556 ก่อนจะเพิ่มขึ้นเป็นร้อยละ 87.47 ของสินทรัพย์รวม ในปี 2557

ในขณะเดียวกัน สินทรัพย์ไม่หมุนเวียนขึ้นลงไม่แน่นอน จากร้อยละ 4.16 ของสินทรัพย์รวมในปี 2553 ลดลงเหลือร้อยละ 1.51 ของสินทรัพย์รวมในปี 2554 และเพิ่มขึ้นเป็นร้อยละ 3.30 ของสินทรัพย์รวม ในปี 2555 เพิ่มขึ้นสูงสุดในรอบ 5 ปี เป็น 12.03 ของสินทรัพย์รวม ในปี 2556 แต่ปรับตัวลดลงเหลือร้อยละ 11.34 ของสินทรัพย์รวมในปี 2557 โครงสร้างการลงทุนในสินทรัพย์ ไม่หมุนเวียนของสภครณ์ ส่วนใหญ่เป็นที่ดิน อาคารและอุปกรณ์ – สุกติ ซึ่งลดลงจาก



ร้อยละ 3.86 ของสินทรัพย์รวมในปีบัญชี 2553 เป็นร้อยละ 1.38 ของสินทรัพย์รวมในปี 2554 และเพิ่มขึ้นเป็นร้อยละ 3.08 ของสินทรัพย์รวมในปี 2555 เพิ่มขึ้นสูงสุดในรอบ 5 ปี เป็นร้อยละ 11.87 ของสินทรัพย์รวมในปี 2556 ก่อนจะลดลงเป็นร้อยละ 11.15 ของสินทรัพย์รวมในปี 2557 และอีกส่วนหนึ่ง เป็นการลงทุนในเงินลงทุนระยะยาว ซึ่งจำนวนไม่มากนักและมีจำนวนเท่าเดิม ตั้งแต่ปี 2553 – 2557

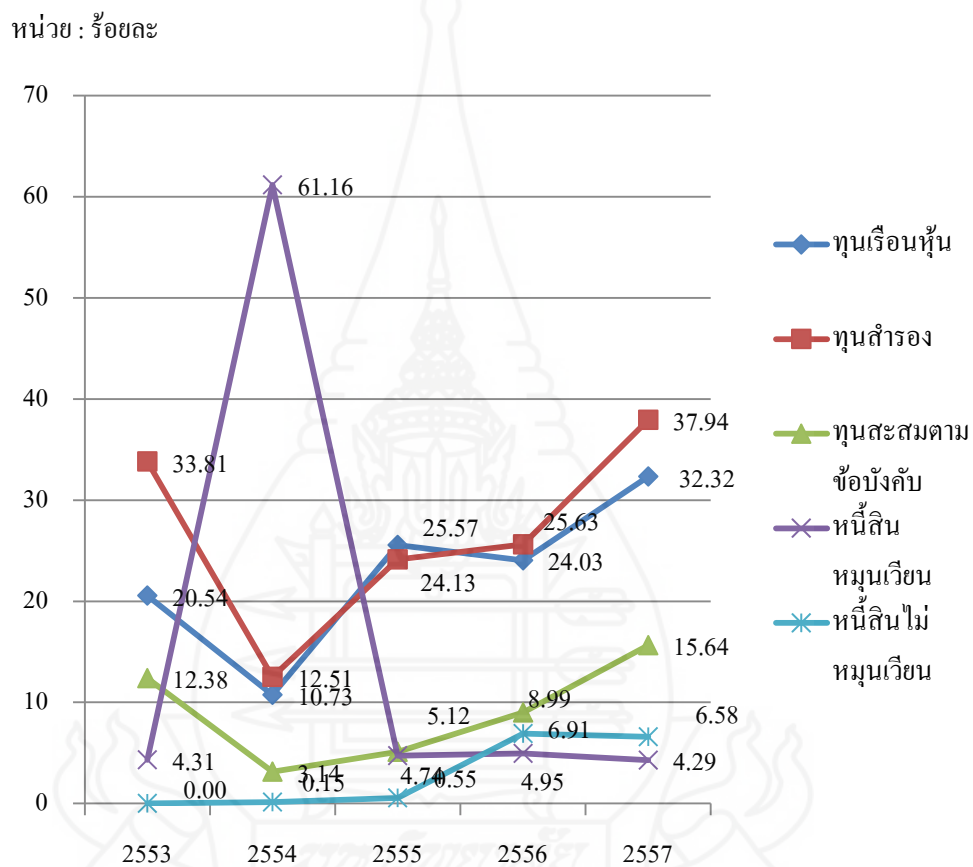

ภาพที่ 4.8 หนี้สินและทุนของสหกรณ์ของสหกรณ์กองทุนสวนยางควนแบกก้าวหน้า จำกัด โดยวิธีวิเคราะห์ ตามแนวตั้งเปรียบเทียบ ปี 2553 – 2557

## 2) ด้านหนี้สินและทุนของสหกรณ์

จากภาพที่ 4.8 จากงบแสดงฐานะทางการเงินเปรียบเทียบ ตั้งแต่ปี 2553 ถึง 2557 โดยวิธีแนวตั้งของสหกรณ์กองทุนสวนยางควนแบกก้าวหน้า จำกัด พบว่าแสดงโครงสร้างของแหล่งเงินทุนของสหกรณ์ ซึ่งมาจากสัดส่วนของหนี้สินและทุน โดยมีสัดส่วนของหนี้สินรวม เปลี่ยนแปลงขึ้นลง ในปี 2553 มีหนี้สินรวมร้อยละ 4.31 ของหนี้สินและทุน ปี 2554

เพิ่มขึ้นเป็นร้อยละ 61.31 ของหนี้สินและทุน ปี 2555 หนี้สินลดลงเหลือร้อยละ 5.29 ของหนี้สินและทุนปี 2556 หนี้สินกลับเพิ่มขึ้นเป็น ร้อยละ 11.86 ของหนี้สินและทุน และในปี 2557 หนี้สินลดลงต่อเนื่องเหลือร้อยละ 10.87 ของหนี้สินและทุน ซึ่งพิจารณาแล้ว หนี้สินส่วนใหญ่เป็นหนี้สินหมุนเวียนประเภทเงินกู้ยืมระยะสั้น ร้อยละ 56.36 ของหนี้สิน และทุนในปี 2554 ซึ่งในปีอื่น ๆ ไม่มีเงินกู้ยืมคงเหลือในวันสิ้นปีบัญชี รองลงมาเป็นเงินรับฝาก ในขณะที่จำนวนเงินทุนของสหกรณ์ขึ้นลงไม่แน่นอน ซึ่งทุนของสหกรณ์ส่วนใหญ่เป็นทุนสำรอง แต่สัดส่วนของทุนของสหกรณ์ รวมมีการเปลี่ยนแปลงขึ้นลง ในปี 2553 มีทุนของสหกรณ์รวมร้อยละ 95.69 ของหนี้สินและทุน ปี 2554 ทุนของสหกรณ์รวมลดลงต่ำสุดในรอบ 5 ปี เหลือร้อยละ 38.69 ของหนี้สินและทุน ปี 2555 ทุนของสหกรณ์รวมเพิ่มขึ้นเป็น ร้อยละ 94.71 ของหนี้สินและทุน ปี 2556 ทุนของสหกรณ์ รวมลดลงเหลือร้อยละ 88.14 และในปี 2557 ทุนของสหกรณ์รวมเพิ่มขึ้นเป็นร้อยละ 89.13

การวิเคราะห์จากงบแสดงฐานะทางการเงิน ตั้งแต่ปี 2553 ถึง 2557 โดยวิธีแนวตั้งของสหกรณ์กองทุนสวนยางควนแบกก้าวหน้า จำกัด พบว่าระยะเวลา 5 ปี โดยรวมด้านสินทรัพย์ สหกรณ์ลงทุนในสินทรัพย์หมุนเวียน มากกว่าลงทุนในสินทรัพย์ไม่หมุนเวียน สินทรัพย์หมุนเวียนส่วนใหญ่ เป็นเงินสดและเงินฝากธนาคาร รองลงมาเป็นลูกหนี้ระยะสั้น - สุทธิ สินทรัพย์ไม่หมุนเวียนส่วนใหญ่เป็นที่ดิน อาคาร อุปกรณ์ - สุทธิ รองลงมา เป็นเงินลงทุนระยะยาว ด้านหนี้สินและทุน สหกรณ์มีหนี้สินหมุนเวียนมากกว่าหนี้สินไม่หมุนเวียน หนี้สินส่วนใหญ่เป็นเงินกู้ยืมระยะสั้น รองลงมาเป็นเงินรับฝาก ทุนของสหกรณ์ส่วนใหญ่เป็นทุนสำรอง รองลงมาเป็นทุนเรือนหุ้น หากพิจารณาแล้ว หนี้สินทั้งสิ้นน้อยกว่าทุนของสหกรณ์ ทุนของสหกรณ์ จึงสามารถคุ้มครองหนี้สินได้ทั้งหมด ทุนดำเนินงานส่วนใหญ่มาจากแหล่งเงินทุนภายใน ซึ่งประกอบด้วย ทุนของสหกรณ์ และเงินรับฝาก

2.1.2 การวิเคราะห์งบกำไรขาดทุน โดยวิธีวิเคราะห์ตามแนวดิ่ง เปรียบเทียบปี 2553 – 2557 ปรากฏผลการวิเคราะห์ ดังตารางที่ 4.4

ตารางที่ 4.4 การวิเคราะห์งบกำไรขาดทุน โดยวิธีวิเคราะห์ตามแนวดิ่ง

|                              | ปี 2553       |       | ปี 2554       |       | ปี 2555       |       | ปี 2556       |       | ปี 2557       |       |
|------------------------------|---------------|-------|---------------|-------|---------------|-------|---------------|-------|---------------|-------|
|                              | (บาท)         | %     | (บาท)         | %     | (บาท)         | %     | (บาท)         | %     | (บาท)         | %     |
| ขาย                          | 23,763,871.90 | 100   | 57,217,857.00 | 100   | 57,287,739.00 | 100   | 65,389,847.68 | 100   | 32,618,364.00 | 100   |
| หัก ต้นทุนขาย                | 22,576,632.05 | 95.01 | 55,701,761.07 | 97.35 | 54,936,471.90 | 95.90 | 62,664,562.68 | 95.83 | 31,425,304.64 | 96.34 |
| กำไรขั้นต้น                  | 1,187,239.85  | 4.99  | 1,516,095.93  | 2.65  | 2,351,267.10  | 4.10  | 2,725,285.00  | 4.17  | 1,193,059.39  | 3.66  |
| บวก รายได้เฉพาะธุรกิจ        | 0.00          | 0.00  | 4,200.00      | 0.01  | 117,686.00    | 0.21  | 88,971.00     | 0.14  | 77,370.00     | 0.23  |
|                              | 1,187,239.85  | 4.99  | 1,520,295.93  | 2.66  | 2,468,953.10  | 4.31  | 2,814,256.00  | 4.30  | 1,270,429.36  | 3.89  |
| หัก ค่าใช้จ่ายเฉพาะธุรกิจ    | 383,220.90    | 1.61  | 473,447.83    | 0.83  | 703,979.84    | 1.23  | 899,041.50    | 1.37  | 659,612.49    | 2.02  |
| กำไรเฉพาะธุรกิจ              | 804,018.95    | 3.38  | 1,046,848.10  | 1.83  | 1,764,973.26  | 3.08  | 1,915,214.50  | 2.93  | 610,816.87    | 1.87  |
| บวก รายได้อื่น               | 4,208.83      | 0.02  | 18,091.04     | 0.03  | 27,172.34     | 0.05  | 44,963.59     | 0.07  | 34,205.44     | 0.11  |
| รวม                          | 808,227.78    | 3.40  | 1,064,939.14  | 1.86  | 1,792,145.60  | 3.13  | 1,960,178.09  | 3.00  | 645,022.31    | 1.98  |
| หัก ค่าใช้จ่ายในการดำเนินงาน | 229,269.49    | 0.96  | 300,451.45    | 0.52  | 354,757.70    | 0.62  | 465,786.06    | 0.71  | 507,475.35    | 1.56  |
| กำไร (ขาดทุน) สุทธิ          | 578,958.29    | 2.44  | 764,487.69    | 1.34  | 1,437,387.90  | 2.51  | 1,494,392.03  | 2.29  | 137,546.96    | 0.42  |

ที่มา: รายงานประจำปีสหกรณ์กองทุนสวนยางควนแบกก้าวหน้า จำกัด ปี พ.ศ. 2553 - 2557

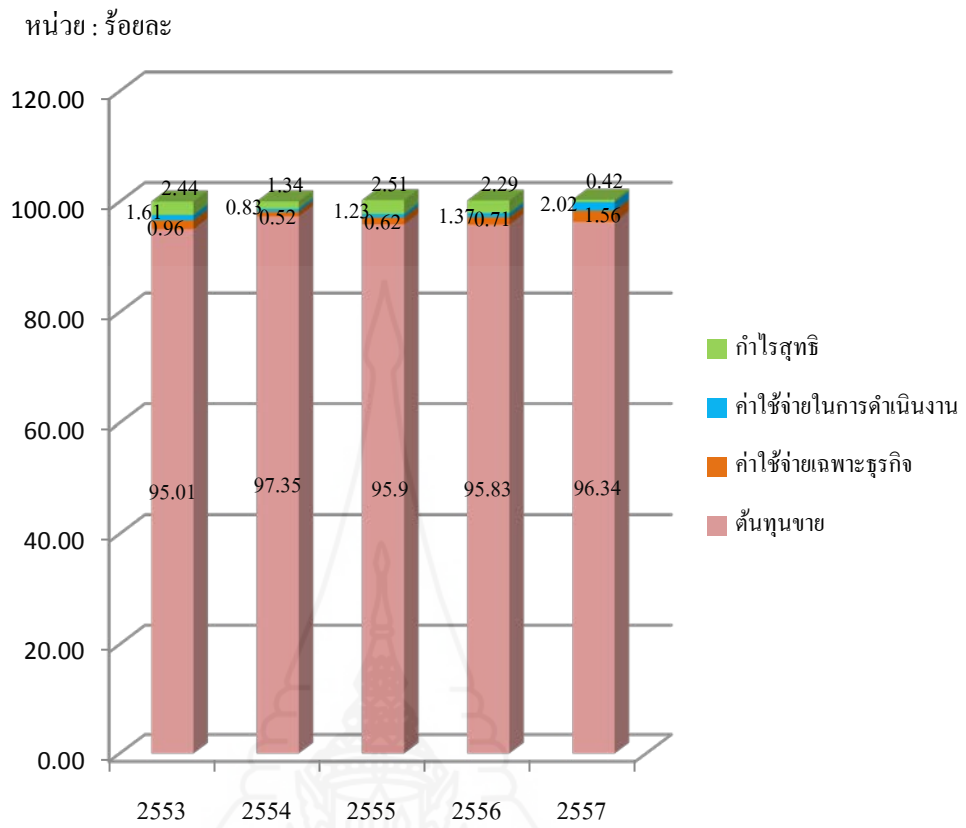

ภาพที่ 4.9 ผลการดำเนินงานของสหกรณ์กองทุนสวนยางควนแบกก้าวหน้า จำกัด โดยวิธีวิเคราะห์ตามแนวดิ่ง เปรียบเทียบ ปี 2553 - 2557

#### 1) ด้านผลการดำเนินงาน

จากภาพที่ 4.9 พบว่าผลการดำเนินงานของสหกรณ์มีกำไรต่อเนื่องกันตลอดระยะเวลา 5 ปี แต่ความสามารถในการทำกำไร อยู่ในอัตราส่วนที่ไม่มากนัก เนื่องจากมีอัตราค่าใช้จ่ายซึ่งประกอบด้วย ค่าใช้จ่ายในการดำเนินงาน ค่าใช้จ่ายเฉพาะธุรกิจและต้นทุนขาย สูงเมื่อเปรียบเทียบกับรายได้การขาย ซึ่งในปี 2553 มีค่าใช้จ่ายรวมร้อยละ 97.58 ของยอดขาย ปี 2554 ค่าใช้จ่ายรวมเพิ่มขึ้นเป็นร้อยละ 98.70 ของยอดขาย ปี 2555 ค่าใช้จ่ายรวมลดลงเป็นร้อยละ 97.75 ของยอดขาย ปี 2556 ค่าใช้จ่ายรวมเพิ่มขึ้นเป็นร้อยละ 97.91 ของยอดขาย และในปี 2557 ค่าใช้จ่ายรวมปรับตัวเพิ่มขึ้นสูงสุดในรอบ 5 ปี เป็นร้อยละ 99.92 ของยอดขาย สหกรณ์มีผลการดำเนินงานมีกำไรสุทธิในปี 2553 มีกำไรสุทธิร้อยละ 2.44 ของยอดขาย ปี 2554 กำไรสุทธิลดลงเหลือร้อยละ 1.34 ของยอดขาย ปี 2555 มีกำไรสุทธิเพิ่มขึ้นสูงสุดในรอบ 5 ปี เป็นร้อยละ 2.51 ของยอดขาย ปี 2556 กำไรสุทธิกลับลดลงเหลือร้อยละ 2.29 ของยอดขาย และในปี 2557 กำไรสุทธิลดลงต่อเนื่องต่ำสุดในรอบ 5 ปี เหลือร้อยละ 0.42 ของยอดขาย

## 2.2 การวิเคราะห์ฐานะการเงินของสหกรณ์ตามแนวโน้มแบบฐานคงที่

2.2.1 การวิเคราะห์งบแสดงฐานะการเงิน โดยวิธีวิเคราะห์แนวโน้มแบบฐานคงที่ ในช่วงปี 2553 – 2557 โดยใช้ปี 2553 เป็นปีฐานในการคำนวณ ปรากฏผลการวิเคราะห์ดังนี้

ตารางที่ 4.5 การวิเคราะห์ฐานะทางการเงินด้านสินทรัพย์โดยวิธีวิเคราะห์แนวโน้มแบบฐานคงที่

|                              | ปี 2553      |     | ปี 2554      |        | ปี 2555      |        | ปี 2556       |          | ปี 2557      |        |
|------------------------------|--------------|-----|--------------|--------|--------------|--------|---------------|----------|--------------|--------|
|                              | (บาท)        | %   | (บาท)        | %      | (บาท)        | %      | (บาท)         | %        | (บาท)        | %      |
| <b>สินทรัพย์</b>             |              |     |              |        |              |        |               |          |              |        |
| <b>สินทรัพย์หมุนเวียน</b>    |              |     |              |        |              |        |               |          |              |        |
| เงินสดและเงินฝากธนาคาร       | 1,842,112.60 | 100 | 6,093,955.00 | 330.81 | 3,477,348.92 | 188.77 | 3,585,427.49  | 194.64   | 3,718,096.28 | 201.84 |
| ลูกหนี้ระยะสั้น-สุทธิ        | 26,066.70    | 100 | 0.00         | 0.00   | 0.00         | 0.00   | 818,480.00    | 3,139.94 | 0.00         | 0.00   |
| สินค้าคงเหลือ                | 24,800.00    | 100 | 7,560.00     | 30.48  | 0.00         | 0.00   | 0.00          | 0.00     | 0.00         | 0.00   |
| วัสดุคงเหลือ                 | 23,020.00    | 100 | 14,510.00    | 63.03  | 7,395.00     | 32.12  | 54,217.01     | 235.52   | 50,683.80    | 220.17 |
| รวมสินทรัพย์หมุนเวียน        | 1,915,999.30 | 100 | 6,116,025.00 | 319.21 | 3,484,743.92 | 181.88 | 4,4458,124.50 | 232.68   | 3,768,780.08 | 196.70 |
| <b>สินทรัพย์ไม่หมุนเวียน</b> |              |     |              |        |              |        |               |          |              |        |
| เงินลงทุนระยะยาว             | 4,000.00     | 100 | 4,000.00     | 100.00 | 4,000.00     | 100.00 | 4,000.00      | 100.00   | 4,000.00     | 100.00 |
| ที่ดินอาคารและอุปกรณ์-สุทธิ  | 77,249.56    | 100 | 85,869.06    | 111.16 | 110,971.61   | 143.65 | 601,778.85    | 779.01   | 473,812.55   | 613.35 |
| เงินประกันการใช้ไฟฟ้า        | 2,000.00     | 100 | 4,000.00     | 200.00 | 4,000.00     | 200.00 | 4,000.00      | 200.00   | 4,000.00     | 200.00 |
| รวมสินทรัพย์ไม่หมุนเวียน     | 83,249.56    | 100 | 93,869.06    | 112.76 | 118,971.61   | 142.91 | 609,778.85    | 732.47   | 481,812.55   | 578.76 |
| รวมสินทรัพย์                 | 1,999,248.86 | 100 | 6,209,894.06 | 310.61 | 3,603,715.53 | 180.25 | 5,067,903.35  | 253.49   | 4,250,592.63 | 212.61 |

ที่มา: รายงานประจำปีสหกรณ์กองทุนสวนยางควนแบกก้าวหน้า จำกัด ปี พ.ศ. 2553 – 2557

จากตารางที่ 4.5 สินทรัพย์รวมของสหกรณ์กองทุนสวนยางควนแบก ก้าวหน้า จำกัด มีแนวโน้มเพิ่มขึ้นต่อเนื่องทุกปี เมื่อเปรียบเทียบกับปีฐาน ในปี 2554 สูงขึ้น เป็นร้อยละ 310.61

สินทรัพย์หมุนเวียนของสหกรณ์กองทุนสวนยางควนแบก ก้าวหน้า จำกัด มีอัตราเพิ่มขึ้นต่อเนื่องทุกปี ในปี 2554 เพิ่มขึ้นสูงสุดในรอบ 5 ปี เป็นร้อยละ 319.21 เมื่อเปรียบเทียบกับปีฐาน เมื่อพิจารณาในส่วนที่เป็นเงินสดและเงินฝากธนาคาร มีแนวโน้มเพิ่มขึ้น ในปี 2554 มีอัตราสูงสุดถึงร้อยละ 330.81 เมื่อเปรียบเทียบกับปีฐาน ด้านวัสดุคงเหลือ มีแนวโน้มลดลง ในปี 2554 ลดลงเหลือร้อยละ 63.03 ปี 2555 ปรับตัวลดลงต่ำสุดเป็นร้อยละ 32.12 ในปี 2556 และปี 2557 มีแนวโน้มปรับตัวสูงขึ้น เป็นร้อยละ 235.52 และร้อยละ 220.17 ตามลำดับ

ด้านสินทรัพย์ไม่หมุนเวียนของสหกรณ์กองทุนสวนยางควนแบก ก้าวหน้า จำกัด มีแนวโน้มเพิ่มขึ้นทุกปี โดยในปี 2556 มีแนวโน้มสูงสุด ร้อยละ 732.47 เมื่อเปรียบเทียบกับปีฐาน และลดลงต่ำสุดในปี 2554 เหลือเพียงร้อยละ 112.76 แต่ก็ยังเพิ่มขึ้นเมื่อเปรียบเทียบกับปีฐาน โดยที่ดิน อาคารและอุปกรณ์ - สุทธิ มีอัตราเพิ่มขึ้นทุกปีตั้งแต่ปี 2554 ถึง ปี 2557 ในอัตราร้อยละ 111.16 ร้อยละ 143.65 สูงสุดในปี 2556 เป็นร้อยละ 779.01 และลดลงเหลือร้อยละ 613.35 ในปี 2557 แต่ก็ยังเป็นอัตราที่เพิ่มขึ้นเมื่อเปรียบเทียบกับปีฐาน เงินลงทุนระยะยาวมีอัตราเท่ากับปีฐาน เนื่องจากไม่ได้ลงทุนเพิ่ม



หน่วย : ร้อยละ

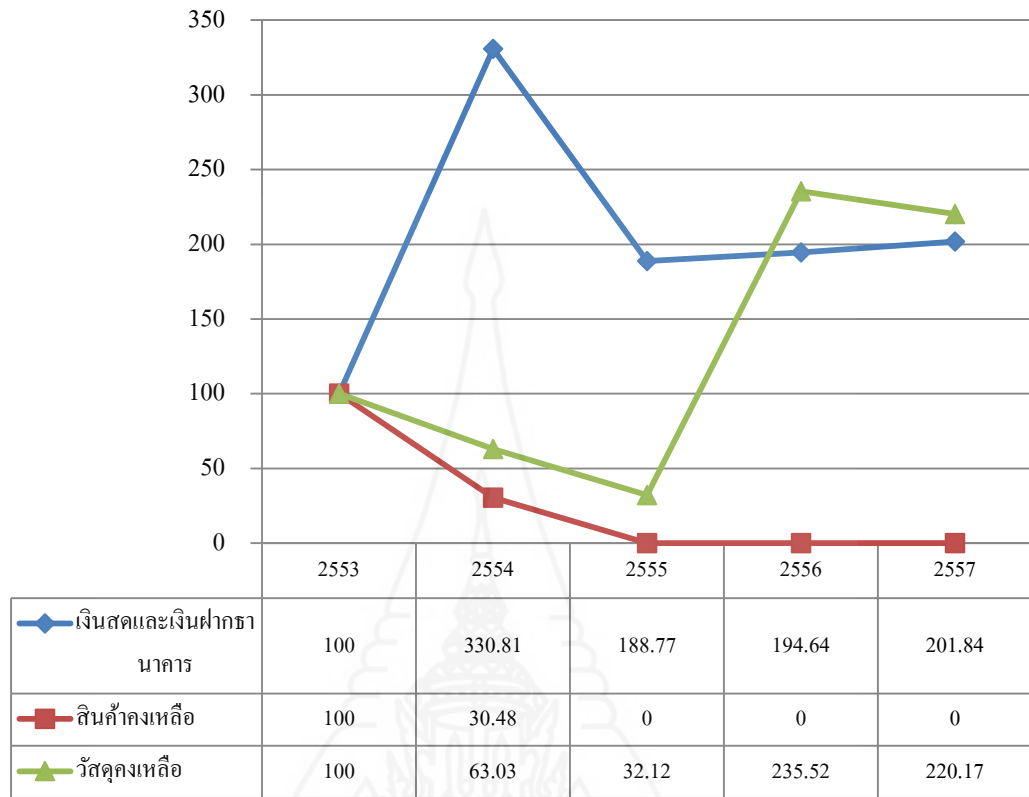

ภาพที่ 4.10 สินทรัพย์หมุนเวียนของสหกรณ์กองทุนสวนยางควนแบกก้าวหน้า จำกัด โดยวิธีวิเคราะห์ตามแนวโน้ม เปรียบเทียบปี 2553 - 2557



หน่วย : ร้อยละ

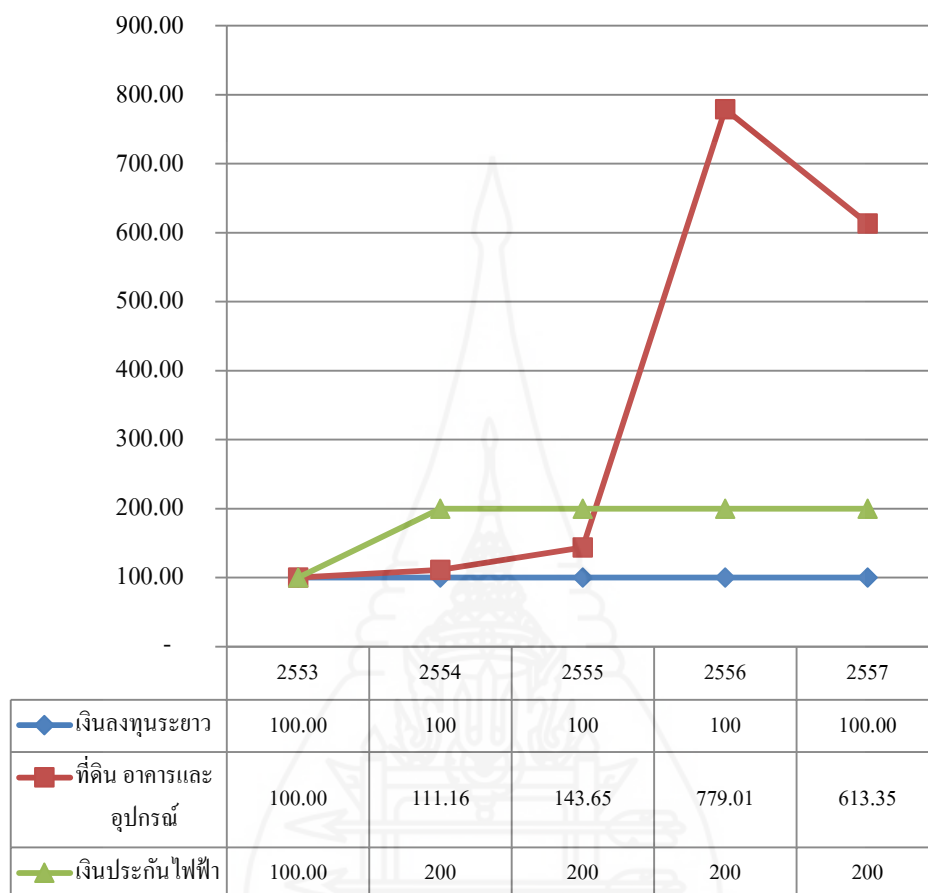

ภาพที่ 4.11 สิ้นทรัพย์ไม่หมุนเวียนของสหกรณ์กองทุนสวนยางควนเบกก้าวหน้า จำกัด โดยวิธีวิเคราะห์ตามแนวโน้ม เปรียบเทียบปี 2553 - 2557

2.2.2 การวิเคราะห์งบแสดงฐานะการเงินด้านหนี้สินโดยวิธีวิเคราะห์แนวโน้มแบบฐานคงที่ ในช่วงปี 2553 – 2557 ปรากฏผลการวิเคราะห์ ดังตารางที่ 4.6

ตารางที่ 4.6 การวิเคราะห์ฐานะทางการเงินด้านหนี้สินโดยวิธีวิเคราะห์แนวโน้มแบบฐานคงที่

|  | ปี 2553   |     | ปี 2554      |          | ปี 2555    |        | ปี 2556    |        | ปี 2557    |        |
|--|-----------|-----|--------------|----------|------------|--------|------------|--------|------------|--------|
|  | (บาท)     | %   | (บาท)        | %        | (บาท)      | %      | (บาท)      | %      | (บาท)      | %      |
| หนี้สินหมุนเวียน                                   |           |     |              |          |            |        |            |        |            |        |
| เงินกู้ยืม   | 0.00      | 100 | 3,500,000.00 | 0.00     | 0.00       | 0.00   | 0.00       | 0.00   | 0.00       | 0.00   |
| เงินรับฝาก   | 56,139.03 | 100 | 233,657.95   | 416.21   | 160,918.21 | 286.64 | 146,030.57 | 260.12 | 66,103.30  | 117.75 |
| ค่าบำรุงสันนิบาตสหกรณ์แห่ง<br>ประเทศไทยไทยค้างจ่าย | 30,000.00 | 100 | 40,000.00    | 133.33   | 10,000.00  | 33.33  | 20,000.00  | 66.67  | 30,000.00  | 100.00 |
| ดอกเบี้ยเงินกู้ ธกส.ค้างจ่าย                       | 0.00      | 100 | 24,595.89    | 0.00     | 0.00       | 0.00   | 0.00       | 0.00   | 0.00       | 0.00   |
| เจ้าหนี้ค่าเช่าซื้อสินทรัพย์ – สุทธิ               | 0.00      | 100 | 0.00         | 0.00     | 0.00       | 0.00   | 84,784.44  | 0.00   | 84,784.44  | 0.00   |
| หนี้สินหมุนเวียนอื่น                               | 0.00      | 100 | 0.00         | 0.00     | 0.00       | 0.00   | 0.00       | 0.00   | 1,413.03   | 0.00   |
| รวมหนี้สินหมุนเวียน                                | 86,139.00 | 100 | 3,798,253.84 | 4,409.45 | 170,918.21 | 198.42 | 250,815.01 | 291.17 | 182,300.77 | 211.64 |
| หนี้สินไม่หมุนเวียน                                |           |     |              |          |            |        |            |        |            |        |
| เจ้าหนี้ค่าเช่าซื้อสินทรัพย์                       | 0.00      | 100 | 0.00         | 0.00     | 0.00       | 0.00   | 317,928.89 | 0.00   | 233,144.45 | 0.00   |
| สำรองบำเหน็จเจ้าหน้าที่                            | 0.00      | 100 | 9,055.00     | 0.00     | 19,830.00  | 0.00   | 32,325.00  | 0.00   | 46,560.00  | 0.00   |
| รวมหนี้สินไม่หมุนเวียน                             | 0.00      | 100 | 9,055.00     | 0.00     | 19,830.00  | 0.00   | 350,253.89 | 0.00   | 279,704.45 | 0.00   |
| รวมหนี้สิน   | 86,139.00 | 100 | 3,807,308.84 | 4,419.96 | 190,748.21 | 221.44 | 601,068.90 | 697.79 | 462,005.22 | 536.35 |

ที่มา: รายงานประจำปีสหกรณ์กองทุนสวนยางควนแบกก้าวหน้า จำกัด ปี พ.ศ. 2553 – 2557

จากตารางที่ 4.6 หนี้รวมของสหกรณ์กองทุนสวนยางควนแบกก้าวหน้า จำกัด มีแนวโน้มเพิ่มขึ้นอย่างต่อเนื่อง เพิ่มขึ้นสูงสุดในปี 2554 เป็นอัตราร้อยละ 4,419.96 แต่ในปี 2555 กลับลดลงเหลือร้อยละ 221.44 แต่ยังมีอัตรามากกว่าเมื่อเทียบกับปีฐาน

หนี้สินหมุนเวียน โดยส่วนใหญ่เป็นเงินรับฝาก รองลงมาเป็นค่าบำรุง สันนิบาตสหกรณ์ค้างจ่าย ซึ่งมีแนวโน้มขึ้นลงไม่แน่นอน เพิ่มขึ้นสูงสุดในปี 2554 เป็นอัตรา 4,419.96 เนื่องจากสหกรณ์กู้ยืมเงินจาก ธนาคารเพื่อการเกษตรและสหกรณ์การเกษตร เพื่อเป็น ทุนหมุนเวียน ในการดำเนินธุรกิจ ในปี 2555 กลับลดลงเหลือร้อยละ 221.44 แต่ยังมีอัตราสูงกว่า เมื่อเทียบกับปีฐาน

หนี้สินไม่หมุนเวียน ส่วนใหญ่เป็นเจ้าหนี้ค่าเช่าซื้อสินทรัพย์ ซึ่งเกิดขึ้นในปี 2556 และรองลงมาเป็นเงินสำรองบำเหน็จเจ้าหน้าที่ เกิดขึ้นในปี 2554



หน่วย : ร้อยละ

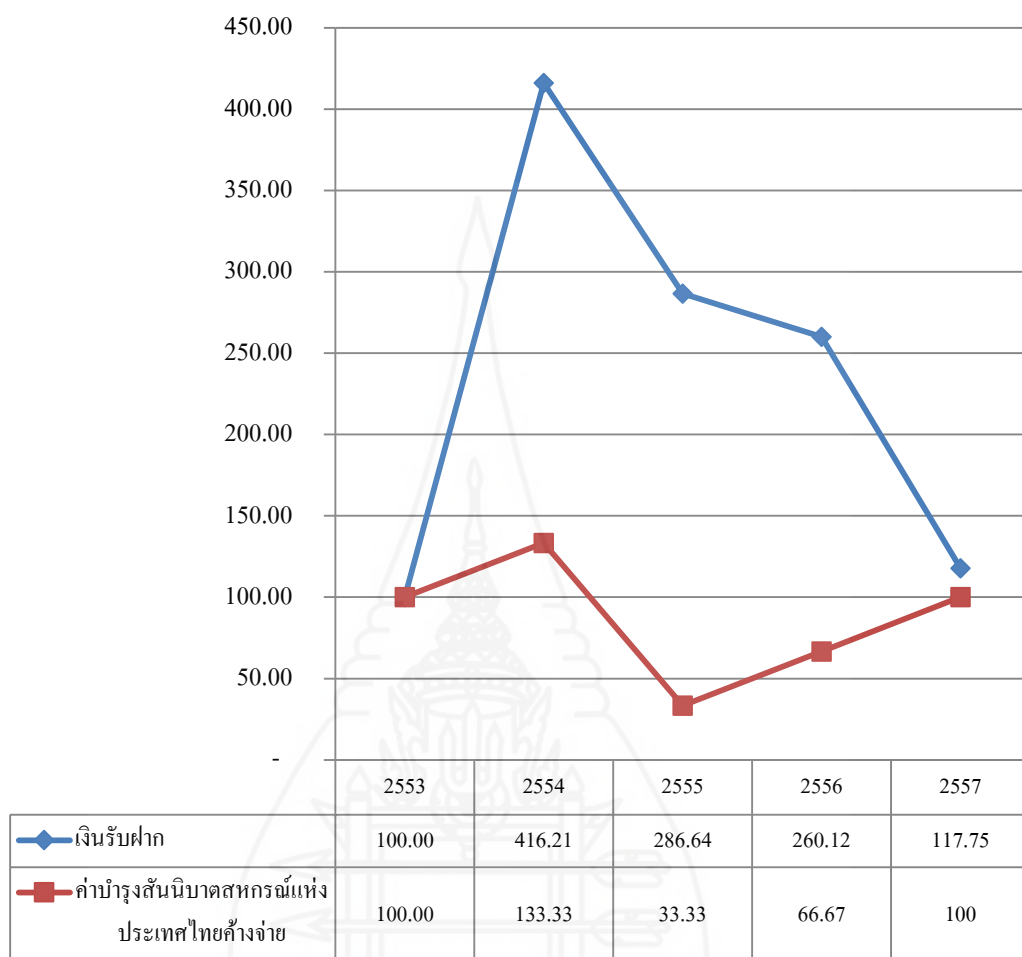

ภาพที่ 4.12 แนวโน้มด้านหนี้สินหมุนเวียนของสหกรณ์ เปรียบเทียบปี 2553 - 2557

2.2.3 การวิเคราะห์ห้บแสดงฐานะการเงินด้านทุน โดยวิธีวิเคราะห์แนวโน้มแบบฐานคงที่ ในช่วงปี 2553 – 2557 ปรากฏผลการวิเคราะห์ ดังตารางที่ 4.7

ตารางที่ 4.7 การวิเคราะห์ฐานะทางการเงินด้านทุนของสหกรณ์โดยวิธีวิเคราะห์แนวโน้มแบบฐานคงที่

|                                  | ปี 2553      |     | ปี 2554      |        | ปี 2555      |        | ปี 2556      |        | ปี 2557      |        |
|----------------------------------|--------------|-----|--------------|--------|--------------|--------|--------------|--------|--------------|--------|
|                                  | (บาท)        | %   | (บาท)        | %      | (บาท)        | %      | (บาท)        | %      | (บาท)        | %      |
| ทุนของสหกรณ์                     |              |     |              |        |              |        |              |        |              |        |
| ทุนเรือนหุ้น(มูลค่า 10 บาท:หุ้น) |              |     |              |        |              |        |              |        |              |        |
| หุ้นที่ชำระเต็มมูลค่าแล้ว        | 410,680.00   | 100 | 666,290.00   | 162.24 | 921,380.00   | 224.35 | 1,217,710.00 | 296.51 | 1,373,970.00 | 334.56 |
| ทุนสำรอง                         | 675,881.54   | 100 | 776,623.53   | 114.91 | 869,675.42   | 128.67 | 1,298,925.24 | 192.18 | 1,612,463.27 | 238.57 |
| ทุนสะสมตามข้อบังคับ              | 247,590.00   | 100 | 195,184.00   | 78.83  | 184,524.00   | 74.53  | 455,807.18   | 184.10 | 664,607.18   | 268.43 |
| กำไร (ขาดทุน) สุทธิประจำปี       | 578,958.29   | 100 | 764,487.69   | 132.05 | 1,437,387.90 | 248.27 | 1,494,392.03 | 258.12 | 137,546.96   | 23.76  |
| รวมทุนของสหกรณ์                  | 1,913,109.83 | 100 | 2,402,585.22 | 125.59 | 3,412,967.32 | 178.40 | 4,466,834.45 | 233.49 | 3,788,587.41 | 198.03 |

ที่มา: รายงานประจำปีสหกรณ์กองทุนสวนยางควนแบกก้าวหน้า จำกัด ปี พ.ศ. 2553 – 2557

จากภาพที่ 4.7 ทุนของสหกรณ์กองทุนสวนยางควนแบกก้าวหน้า จำกัด ทุนรวม มีแนวโน้มเพิ่มขึ้นทุกปีอย่างต่อเนื่อง อัตราสูงสุดในปี 2556 เป็นร้อยละ 233.49 เมื่อเปรียบเทียบกับ ปีฐาน

ด้านทุนเรือนหุ้นของสหกรณ์มีแนวโน้มเพิ่มขึ้นทุกปีจากร้อยละ 100 ในปี 2553 ซึ่งเป็นปีฐาน ในปี 2554 เพิ่มขึ้นเป็นร้อยละ 162.24 ในปี 2555 เพิ่มขึ้นเป็นร้อยละ 224.35 ในปี 2556 เพิ่มขึ้นเป็นร้อยละ 296.51 และเพิ่มสูงสุดในปี 2557 เป็นร้อยละ 334.56 ซึ่งมีมูลค่าหุ้นเป็นเงิน จำนวน 1,373,970.00 บาท ในส่วนทุนสำรอง ก็มีแนวโน้มเพิ่มขึ้นทุกปีเช่นกัน ในปี 2557 เพิ่มขึ้น สูงสุด เป็นร้อยละ 238.57 เป็นเงินจำนวน 1,612,463.27 บาท ในส่วนของทุนสะสม ตามข้อบังคับ มีอัตราขึ้นลงไม่แน่นอน ลดลงต่ำสุด ในปี 2555 ร้อยละ 74.53 แต่มีแนวโน้มเพิ่มขึ้นในปี 2556 และ 2557

ด้านกำไรสุทธิของสหกรณ์ มีแนวโน้มเพิ่มขึ้น ในปี 2554 ถึง 2556 ในอัตราร้อยละ 132.05 248.27 และ 258.12 ตามลำดับ ซึ่งคิดเป็นเงินจำนวน 764,487.69 1,437,387.90 1,494,392.03 บาท ตามลำดับ ก่อนจะปรับลดลงในปี 2557 เหลือร้อยละ 23.76 เป็นเงินจำนวน 137,546.96 บาท ซึ่งเป็น อัตราที่ต่ำมาก เมื่อเทียบกับปีฐาน แสดงให้เห็นถึงความสามารถในการทำกำไรลดลงเป็นอย่างมาก



หน่วย : ร้อยละ

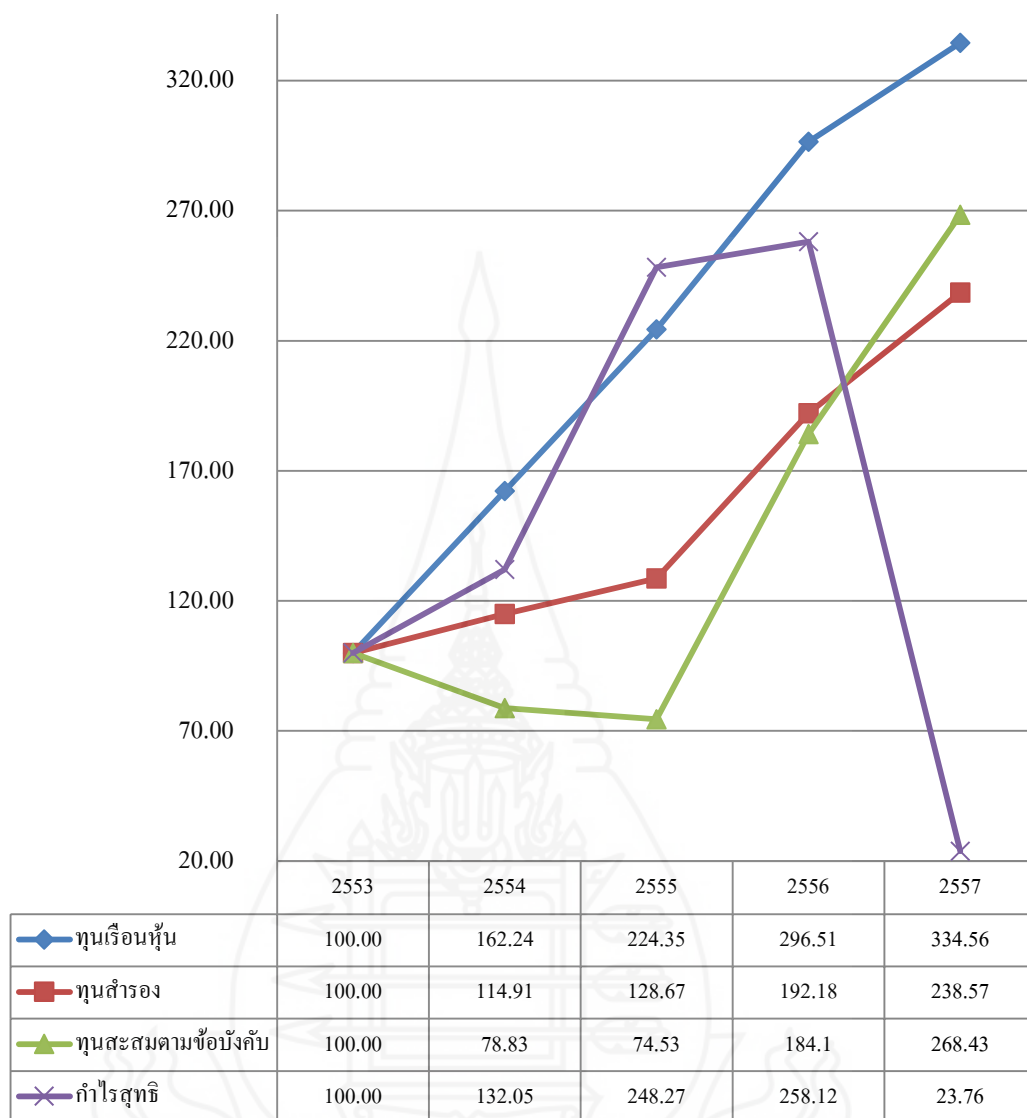

ภาพที่ 4.13 แนวโน้มด้านทุนของสหกรณ์กองทุนสวนยางควนแบกก้าวหน้า จำกัด เปรียบเทียบ  
ปี 2553-2557



2.2.4 การวิเคราะห์ผลการดำเนินงานจากงบกำไรขาดทุนโดยวิธีวิเคราะห์แนวโน้มแบบฐานคงที่ ในช่วงปี 2553 – 2557 ปรากฏผลการวิเคราะห์ดังตารางที่ 4.8

ตารางที่ 4.8 การวิเคราะห์งบกำไรขาดทุนโดยวิธีวิเคราะห์ตามแนวโน้มแบบฐานคงที่

|                              | ปี 2553       |     | ปี 2554       |        | ปี 2555       |        | ปี 2556       |          | ปี 2557       |        |
|------------------------------|---------------|-----|---------------|--------|---------------|--------|---------------|----------|---------------|--------|
|                              | (บาท)         | %   | (บาท)         | %      | (บาท)         | %      | (บาท)         | %        | (บาท)         | %      |
| ขาย                          | 23,763,871.90 | 100 | 57,217,857.00 | 240.78 | 57,287,739.00 | 241.07 | 65,389,847.68 | 275.16   | 32,618,364.00 | 137.26 |
| หัก ต้นทุนขาย                | 22,576,632.05 | 100 | 55,701,761.07 | 246.72 | 54,936,471.90 | 243.33 | 62,664,562.68 | 277.56   | 31,425,304.64 | 139.19 |
| กำไรขั้นต้น                  | 1,187,239.85  | 100 | 1,516,095.93  | 127.70 | 2,351,267.10  | 198.04 | 2,725,285.00  | 229.55   | 1,193,059.39  | 100.49 |
| บวก รายได้เฉพาะธุรกิจ        | 0.00          | 100 | 4,200.00      | 0.00   | 117,686.00    | 0.00   | 88,971.00     | 0.00     | 77,370.00     | 0.00   |
|                              | 1,187,239.85  | 100 | 1,520,295.93  | 128.05 | 2,468,953.10  | 207.96 | 2,814,256.00  | 237.04   | 1,270,429.36  | 107.01 |
| หัก ค่าใช้จ่ายเฉพาะธุรกิจ    | 383,220.90    | 100 | 473,447.83    | 123.54 | 703,979.84    | 183.70 | 899,041.50    | 234.60   | 659,612.49    | 172.12 |
| กำไรเฉพาะธุรกิจ              | 804,018.95    | 100 | 1,046,848.10  | 130.20 | 1,764,973.26  | 219.52 | 1,915,214.50  | 238.21   | 610,816.87    | 75.97  |
| บวก รายได้อื่น               | 4,208.83      | 100 | 18,091.04     | 429.84 | 27,172.34     | 645.60 | 44,963.59     | 1,068.32 | 34,205.44     | 812.71 |
| รวม                          | 808,227.78    | 100 | 1,064,939.14  | 131.76 | 1,792,145.60  | 221.74 | 1,960,178.09  | 242.53   | 645,022.31    | 79.81  |
| หัก ค่าใช้จ่ายในการดำเนินงาน | 229,269.49    | 100 | 300,451.45    | 131.05 | 354,757.70    | 154.73 | 465,786.06    | 203.16   | 507,475.35    | 221.34 |
| กำไร (ขาดทุน) สุทธิ          | 578,958.29    | 100 | 764,487.69    | 132.05 | 1,437,387.00  | 248.27 | 1,494,392.03  | 258.12   | 137,546.96    | 23.76  |

ที่มา: รายงานประจำปีสหกรณ์กองทุนสวนยางควนแบกก้าวหน้า จำกัด ปี พ.ศ. 2553 – 2557

จากตารางที่ 4.8 สรุปรายได้ ค่าใช้จ่าย และกำไรสุทธิ ปรากฏผลการวิเคราะห์ ดังตาราง 4.9

ตารางที่ 4.9 การวิเคราะห์งบกำไรขาดทุน โดยวิธีวิเคราะห์ตามแนวโน้มแบบฐานคงที่

|                | ปี 2553       |     | ปี 2554       |        | ปี 2555       |        | ปี 2556       |        | ปี 2557       |        |
|----------------|---------------|-----|---------------|--------|---------------|--------|---------------|--------|---------------|--------|
|                | (บาท)         | %   | (บาท)         | %      | (บาท)         | %      | (บาท)         | %      | (บาท)         | %      |
| รายได้         | 23,768,080.73 | 100 | 57,240,148.04 | 240.83 | 57,432,597.34 | 241.64 | 65,523,782.27 | 275.68 | 32,729,939.44 | 137.71 |
| หัก ค่าใช้จ่าย | 23,189,122.44 | 100 | 56,475,660.35 | 243.54 | 55,995,209.44 | 241.47 | 64,029,390.24 | 276.12 | 32,592,392.48 | 140.55 |
| กำไรสุทธิ      | 578,958.29    | 100 | 764,487.69    | 132.05 | 1,437,387.90  | 248.27 | 1,494,392.03  | 258.12 | 137,546.96    | 23.76  |

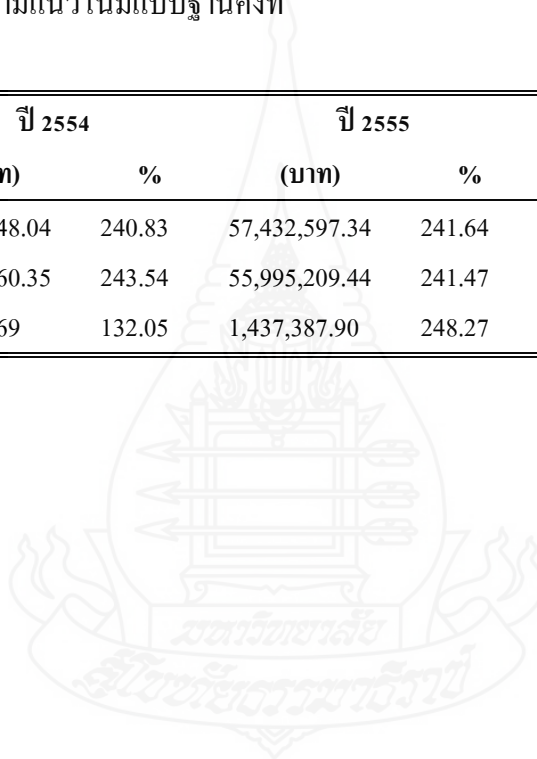

จากตารางที่ที่ 4.9 ด้านรายได้จากการขาย ของสหกรณ์กองทุนสวนยาง  
ควนแบกก้าวหน้า จำกัด มีแนวโน้มเพิ่มขึ้น ปี 2554 เป็นร้อยละ 240.83 เมื่อเปรียบเทียบกับปีฐาน ปี 2555  
เป็นร้อยละ 241.64 เมื่อเปรียบเทียบกับปีฐาน ปี 2556 เป็นร้อยละ 275.68 เมื่อเปรียบเทียบกับปีฐาน  
และในปี 2557 ปรับตัวลดลง เป็นร้อยละ 137.71 แต่ยังมีอัตรามากกว่าเมื่อเปรียบเทียบกับปีฐาน

ต้นทุนขาย มีแนวโน้มไปในทิศทางเดียวกันกับการขาย คือ มีแนวโน้มเพิ่มขึ้น  
ปี 2554 เป็นร้อยละ 243.54 เมื่อเปรียบเทียบกับปีฐาน ปี 2555 เป็นร้อยละ 241.47 เมื่อเปรียบเทียบกับปีฐาน  
ปี 2556 เป็นร้อยละ 276.12 เมื่อเปรียบเทียบกับปีฐาน และในปี 2557 ปรับตัวลดลง เป็นร้อยละ 140.55 แต่  
ยังมีอัตรามากกว่าเมื่อเปรียบเทียบกับปีฐาน

รายได้เฉพาะธุรกิจไม่สามารถเปรียบเทียบกับปีฐานได้ เนื่องจากไม่มีรายได้  
เฉพาะธุรกิจเกิดขึ้นในปีฐาน โดยในตั้งแต่ปี 2554 ถึงปี 2557 มีรายได้เฉพาะธุรกิจขึ้นลงไม่แน่นอน โดยมี  
ยอดสูงสุดในปี 2555 จำนวน 117,686.00 บาท

ด้านค่าใช้จ่ายเฉพาะธุรกิจ พบว่า มีแนวโน้มเพิ่มขึ้นทุกปีเมื่อเปรียบเทียบกับ  
ปีฐาน โดยปี 2554 เพิ่มขึ้นเป็นร้อยละ 123.54 ปี 2555 เพิ่มขึ้นเป็นร้อยละ 183.70 ในปี 2556 เพิ่มขึ้นอีก  
เป็นร้อยละ 134.60 และปรับตัวลดลงในปี 2557 เป็นร้อยละ 172.12 แต่ยังมีอัตรามากกว่า  
เมื่อเปรียบเทียบกับปีฐาน

ค่าใช้จ่ายในการดำเนินงาน พบว่ามีแนวโน้มเพิ่มขึ้นทุกปีเมื่อเปรียบเทียบกับ  
ปีฐาน โดยปี 2554 เพิ่มขึ้นเป็นร้อยละ 131.05 ปี 2555 ปรับตัวเพิ่มขึ้นเป็นร้อยละ 154.73 ในปี 2556  
เพิ่มขึ้นเป็นร้อยละ 203.16 และปรับตัวเพิ่มขึ้นสูงสุดในปี 2557 เป็นร้อยละ 221.34

ส่วนของกำไรสุทธิของสหกรณ์ มีแนวโน้มเพิ่มขึ้นอย่างต่อเนื่องในปี 2554-2556  
เมื่อเปรียบเทียบกับปีฐาน โดย ปี 2554 เพิ่มขึ้นเป็นร้อยละ 132.05 ปี 2555 เพิ่มขึ้นเป็นร้อยละ 248.27  
ปี 2556 เพิ่มขึ้นอีกร้อยละ 258.12 และปรับตัวลดลงต่ำสุด ในปี 2557 เหลือร้อยละ 23.76 และเป็นอัตรา  
ต่ำกว่าเมื่อเปรียบเทียบกับปีฐาน หมายถึง ผลการดำเนินงานของสหกรณ์ที่ดีขึ้น โดยตลอดตั้งปี 2554 ถึง  
ปี 2556 ก่อนจะมีผลการดำเนินงานลดลงจนต่ำกว่าปีฐานในปี 2557

หน่วย : ร้อยละ

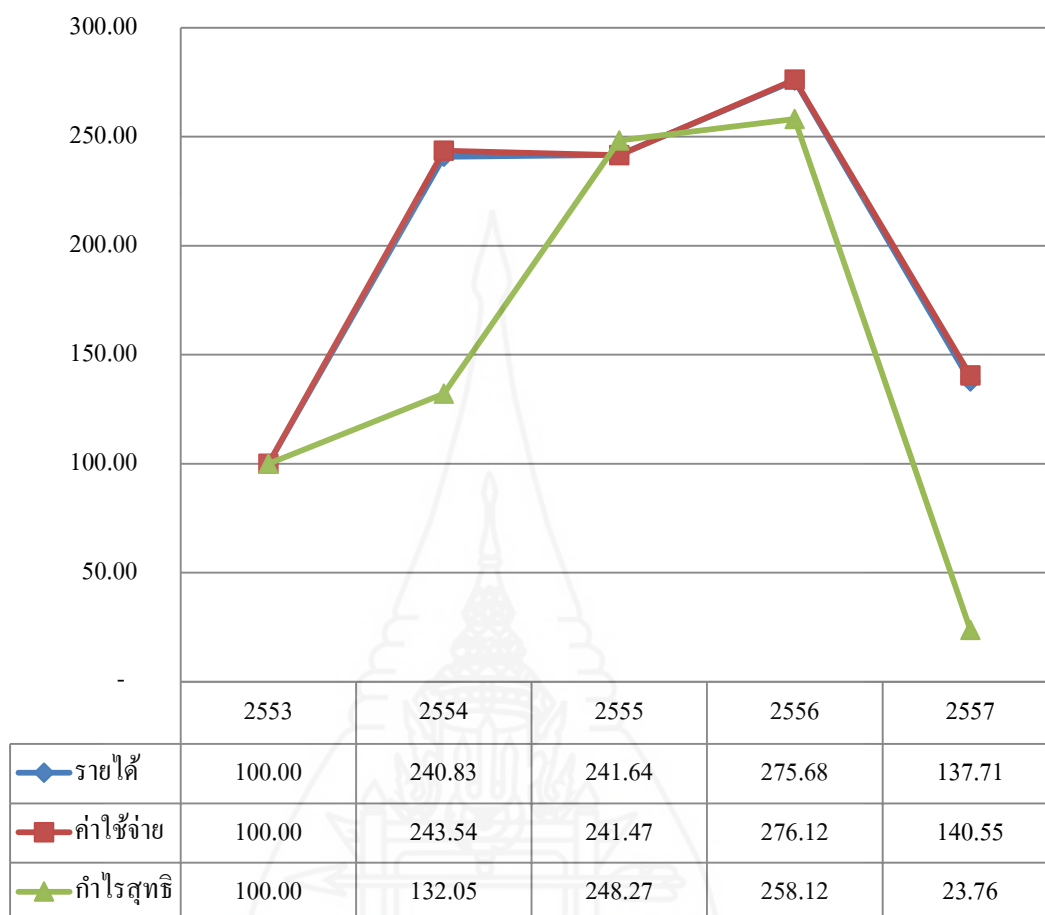

ภาพที่ 4.14 แนวโน้มกำไรของสหกรณ์กองทุนสวนยางควนแบกก้าวหน้า จำกัด เปรียบเทียบ  
ปี 2553 - 2557

2.3 การวิเคราะห์ผลการดำเนินงานและฐานะทางการเงินของสหกรณ์กองทุนสวนยาง  
ควนแบกก้าวหน้า จำกัด ในช่วงปี พ.ศ.2553 - พ.ศ.2557 โดยใช้การวิเคราะห์แบบ CAMELS  
Analysis เปรียบเทียบกับอัตราส่วนสหกรณ์การเกษตรเฉลี่ย (Peer Group) ปี พ.ศ. 2553 - 2557  
ระดับขนาดใหญ่ ดังนี้

#### 2.3.1 มิติที่ 1 ความเพียงพอของเงินทุนต่อความเสี่ยง (Capital Strength)

การวิเคราะห์ความพอเพียงของเงินทุนต่อความเสี่ยง ประกอบไปด้วย  
การวิเคราะห์อัตราส่วนหนี้สินต่อทุน อัตราทุนสำรองต่อสินทรัพย์ อัตราการเติบโตของทุน อัตรา  
การเติบโตของหนี้ และอัตราผลตอบแทนต่อส่วนของทุน โดยเปรียบเทียบกับอัตราส่วนสหกรณ์  
การเกษตรเฉลี่ย (Peer Group) ระดับขนาดใหญ่ ในช่วงปี พ.ศ. 2553 - 2557 ดังต่อไปนี้



ตารางที่ 4.10 การวิเคราะห์ความพอเพียงของเงินทุนต่อความเสี่ยงจำแนกตามอัตราส่วนของสหกรณ์เปรียบเทียบกับค่าเฉลี่ยเกณฑ์มาตรฐานขนาดใหญ่

| อัตราส่วน                        | ปี 2553 |            | ปี 2554  |            | ปี 2555 |            | ปี 2556 |            | ปี 2557 |            | เฉลี่ย 5 ปี |            |
|----------------------------------|---------|------------|----------|------------|---------|------------|---------|------------|---------|------------|-------------|------------|
|                                  | สหกรณ์  | Peer Group | สหกรณ์   | Peer Group | สหกรณ์  | Peer Group | สหกรณ์  | Peer Group | สหกรณ์  | Peer Group | สหกรณ์      | Peer Group |
| หนี้สินต่อทุน (เท่า)             | 0.05    | 1.09       | 1.59     | 1.00       | 0.06    | 1.02       | 0.14    | 1.34       | 0.12    | 1.30       | 0.39        | 1.15       |
| ทุนสำรองต่อสินทรัพย์ (เท่า)      | 0.34    | 0.14       | 0.13     | 0.13       | 0.24    | 0.15       | 0.26    | 0.11       | 0.38    | 0.12       | 0.27        | 0.13       |
| การเติบโตของเงินทุน (%)          | 28.91   | 12.07      | 25.59    | 11.18      | 42.05   | 4.00       | 30.88   | 8.04       | -15.18  | 1.74       | 22.45       | 7.41       |
| การเติบโตของหนี้ (%)             | -52.29  | 33.40      | 4,319.96 | 2.04       | -94.99  | 5.92       | 215.11  | 1.92       | -23.14  | -1.55      | 872.93      | 2.35       |
| ผลตอบแทนต่อส่วนของผู้ถือหุ้น (%) | 34.09   | 16.80      | 58.90    | 20.98      | 49.43   | 12.40      | 37.93   | 13.23      | 3.33    | 7.56       | 36.74       | 14.19      |

### 1) อัตราส่วนหนี้สินต่อทุน

(หน่วย : เท่า)

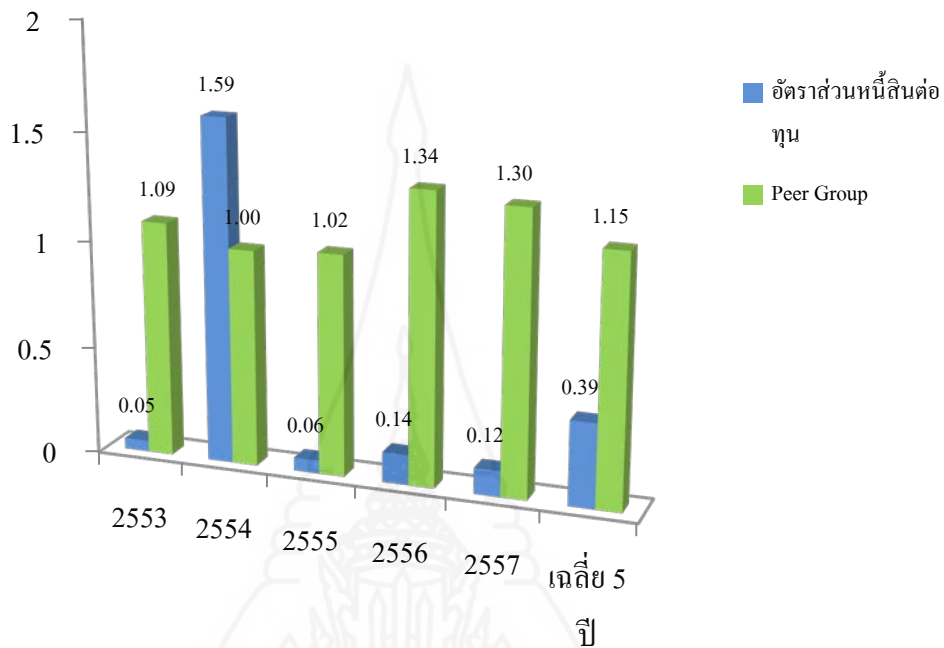

ภาพที่ 4.15 อัตราหนี้สินต่อทุนของสหกรณ์เปรียบเทียบกับค่าเฉลี่ยเกณฑ์มาตรฐานขนาดใหญ่

จากภาพที่ 4.15 พบว่าสหกรณ์กองทุนสวนยางควนแบกก้าวหน้า จำกัด มีอัตราส่วนหนี้สินต่อทุน ในปี 2553 ถึง ปี 2557 เท่ากับ 0.05 เท่า 1.59 เท่า 0.06 เท่า 0.14 เท่า และ 0.12 เท่า ตามลำดับ ซึ่งทุกปีต่ำกว่าอัตราส่วนหนี้สินต่อทุนของสหกรณ์การเกษตรขนาดใหญ่เฉลี่ย (Peer Group) ยกเว้นปี 2554 สูงกว่าอัตราส่วนหนี้สินต่อทุนของสหกรณ์การเกษตรขนาดใหญ่เฉลี่ย (Peer Group) วิเคราะห์ได้ว่าสหกรณ์กองทุนสวนยางควนแบกก้าวหน้า จำกัด มีความเสี่ยงในการชำระหนี้ของสหกรณ์ต่ำกว่าสหกรณ์การเกษตรอื่นๆ ที่มีขนาดเดียวกัน

อัตราส่วนหนี้สินต่อทุน ถัวเฉลี่ย 5 ปี ตั้งแต่ พ.ศ. 2553 ถึง 2557 ของสหกรณ์กองทุนสวนยางควนแบกก้าวหน้า จำกัด เปรียบเทียบกับสหกรณ์การเกษตรขนาดใหญ่เฉลี่ย (Peer Group) เมื่อพิจารณาแล้ว เจ้าหนี้มีความเสี่ยงในการชำระหนี้ของสหกรณ์ต่ำกว่าสหกรณ์การเกษตรอื่นๆ ที่มีขนาดเดียวกัน



## 2) อัตราส่วนทุนสำรองต่อสินทรัพย์

(หน่วย : เท่า)

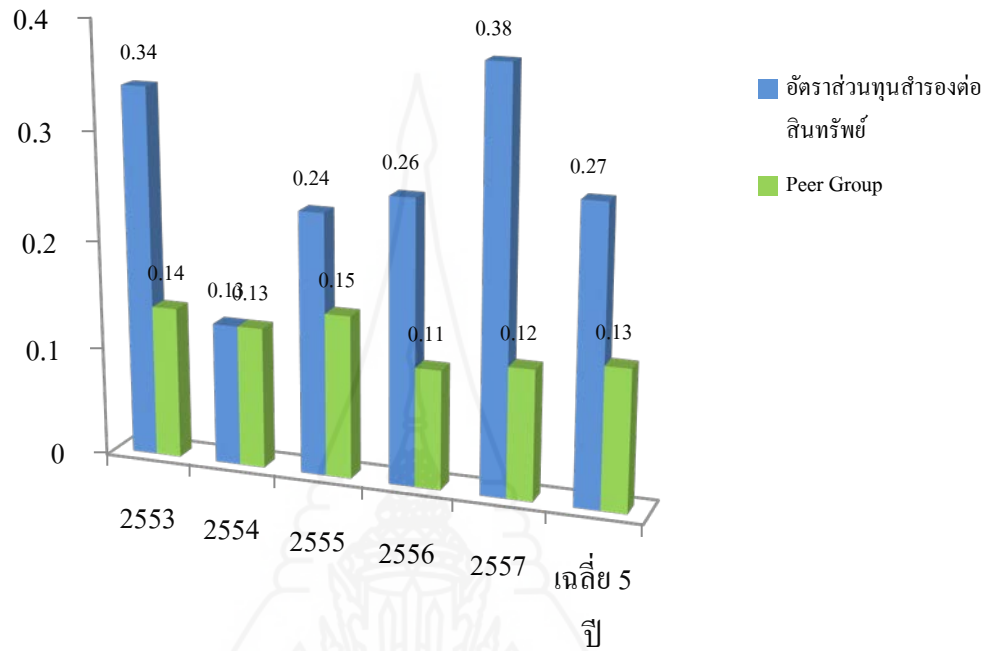

ภาพที่ 4.16 อัตราส่วนทุนสำรองต่อสินทรัพย์ของสหกรณ์เปรียบเทียบกับ ค่าเฉลี่ย เกณฑ์มาตรฐานขนาดใหญ่

จากภาพที่ 4.16 พบว่าสหกรณ์กองทุนสวนยางควนแบกก้าวหน้า จำกัด มีอัตราส่วนทุนสำรองต่อสินทรัพย์ของสหกรณ์ ตั้งแต่ปี 2553 ถึงปี 2557 เท่ากับ 0.34 เท่า 0.13 เท่า 0.24 เท่า 0.26 เท่า และ 0.38 เท่า ตามลำดับ ซึ่งสูงกว่าอัตราส่วนทุนสำรองต่อสินทรัพย์ของสหกรณ์การเกษตรขนาดใหญ่เฉลี่ย (Peer Group) ยกเว้นในปี 2554 มีอัตราส่วนที่เท่ากับอัตราส่วนทุนสำรองต่อสินทรัพย์ ของสหกรณ์การเกษตรขนาดใหญ่เฉลี่ย (Peer Group) ในปี 2553 0.14 เท่า ปี 2554 0.13 เท่า ปี 2555 0.15 เท่า ปี 2556 0.11 เท่า และปี 2557 0.12 เท่า วิเคราะห์ได้ว่าสหกรณ์กองทุนสวนยางควนแบกก้าวหน้า จำกัด มีความมั่นคงมากกว่าสหกรณ์การเกษตรอื่น ๆ ที่มีขนาดเดียวกัน

อัตราส่วนทุนสำรองต่อสินทรัพย์ ถัวเฉลี่ย 5 ปี ตั้งแต่ พ.ศ. 2553 ถึง 2557 ของสหกรณ์กองทุนสวนยางควนแบกก้าวหน้า จำกัด เปรียบเทียบกับสหกรณ์การเกษตรขนาดใหญ่เฉลี่ย (Peer Group) เมื่อพิจารณาแล้วทุนสำรองของสหกรณ์ มีความมั่นคงสูงกว่าสหกรณ์การเกษตรอื่น ๆ ที่มีขนาดเดียวกัน

### 3) อัตราการเติบโตทุนของสหกรณ์

(หน่วย : ร้อยละ)

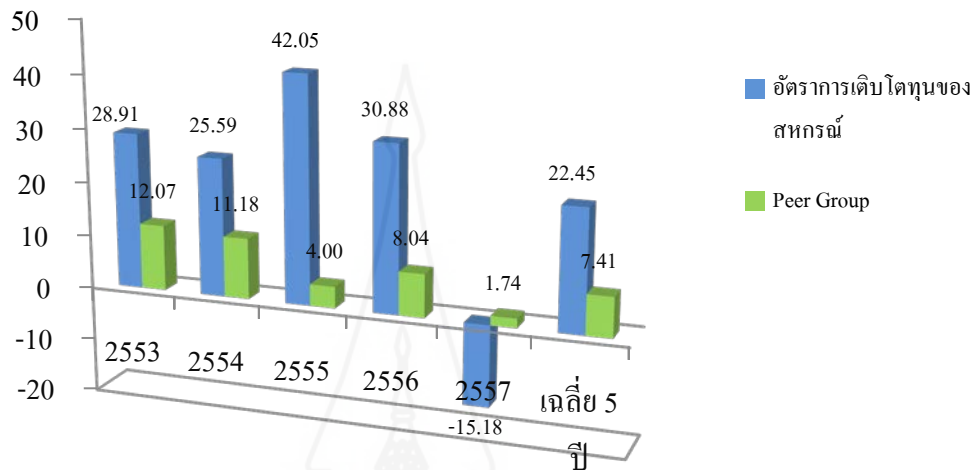

ภาพที่ 4.17 อัตราการเติบโตทุนของสหกรณ์ของสหกรณ์ค่าเฉลี่ยเกณฑ์มาตรฐานขนาดใหญ่

จากภาพที่ 4.17 พบว่าสหกรณ์กองทุนสวนยางควนแบกก้าวหน้า จำกัด มีอัตราการเติบโตทุนของสหกรณ์ ตั้งแต่ปี 2553 ถึงปี 2556 มีค่าสูงกว่าอัตราการเติบโตทุนของสหกรณ์การเกษตรขนาดใหญ่เฉลี่ย (Peer Group) ทุกปี โดยเฉพาะปี 2555 มีค่าร้อยละ 42.05 ซึ่งสูงกว่าอัตราการเติบโตทุนของสหกรณ์การเกษตรขนาดใหญ่เฉลี่ย (Peer Group) ถึงร้อยละ 38.05 วิเคราะห์ได้ว่าสหกรณ์กองทุนสวนยางควนแบกก้าวหน้า จำกัด มีประสิทธิภาพในการระดมทุนของสหกรณ์ ได้สูงกว่าสหกรณ์การเกษตรอื่นๆ ที่มีขนาดเดียวกัน แต่ในปี 2557 สหกรณ์มีอัตราการเติบโตทุนของสหกรณ์ปรับตัวลดลง เท่ากับร้อยละ -15.18 ต่ำกว่าอัตราการเติบโตทุนของสหกรณ์การเกษตรขนาดใหญ่เฉลี่ย (Peer Group) ซึ่งแสดงให้เห็นว่าสหกรณ์ขาดความสามารถในการเพิ่มทุนของสหกรณ์และมีความเสี่ยงด้านเงินทุนสูงขึ้น

อัตราอัตราการเติบโตทุนของสหกรณ์ ถัวเฉลี่ย 5 ปี ตั้งแต่ พ.ศ. 2553 ถึง 2557 ของสหกรณ์กองทุนสวนยางควนแบกก้าวหน้า จำกัด เปรียบเทียบกับสหกรณ์การเกษตรขนาดใหญ่เฉลี่ย (Peer Group) เมื่อพิจารณาแล้ว สหกรณ์มีประสิทธิภาพในการระดมทุนของสหกรณ์ที่สูงกว่าสหกรณ์การเกษตรอื่น ๆ ที่มีขนาดเดียวกัน

## 4) อัตราการเติบโตของหนี้

(หน่วย : ร้อยละ)

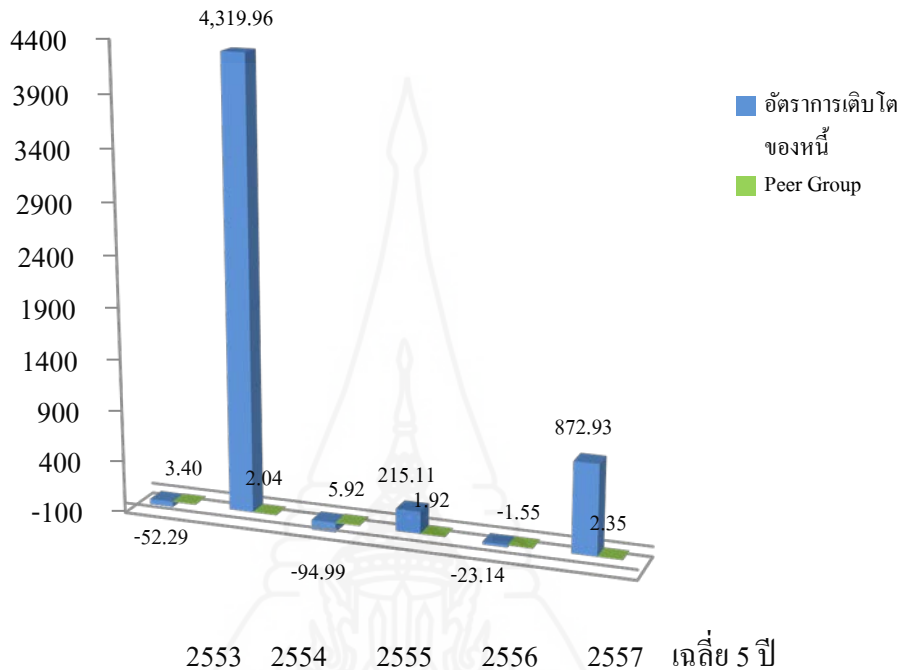

ภาพที่ 4.18 อัตราการเติบโตของหนี้ของสหกรณ์ค่าเฉลี่ยเกณฑ์มาตรฐานขนาดใหญ่

จากภาพที่ 4.18 พบว่าสหกรณ์กองทุนสวนยางควนแบกก้าวหน้า จำกัด มีอัตราการเติบโตของหนี้ปี 2553 ต่ำกว่าอัตราการเติบโตของหนี้ของสหกรณ์การเกษตรขนาดใหญ่เฉลี่ย (Peer Group) โดยอัตราการเติบโตของหนี้ของสหกรณ์ ร้อยละ -52.29 แต่อัตราการเติบโตของหนี้ของสหกรณ์การเกษตรขนาดใหญ่ เท่ากับ ร้อยละ 3.43 แสดงว่าสหกรณ์สามารถก่อหนี้ได้อีก ในปี 2554 อัตราการเติบโตของหนี้ปรับตัวเพิ่มขึ้นเป็นร้อยละ 4,319.96 สูงกว่าอัตราการเติบโตของหนี้ของสหกรณ์การเกษตรขนาดใหญ่เฉลี่ย (Peer Group) ซึ่งอัตราการเติบโตของหนี้ของสหกรณ์ก่อนข้างพื้นผวน ในปี 2555 ปรับตัวลดลงเหลือร้อยละ -94.99 ต่ำกว่าอัตราการเติบโตของหนี้ของสหกรณ์การเกษตรขนาดใหญ่เฉลี่ย (Peer Group) ในปี 2556 ปรับตัวเพิ่มขึ้นเป็นร้อยละ 215.11 สูงกว่าอัตราการเติบโตของหนี้ของสหกรณ์การเกษตรขนาดใหญ่เฉลี่ย (Peer Group) และในปี 2557 กลับปรับตัวลดลงเหลือร้อยละ -23.14 ซึ่งต่ำกว่าอัตราการเติบโตของหนี้ของสหกรณ์การเกษตรขนาดใหญ่เฉลี่ย (Peer Group) ที่มีค่าเพียงร้อยละ -1.55 วิเคราะห์ได้ว่าอัตราการเติบโตของหนี้ของสหกรณ์มีความ

ผันผวนขึ้นลง ไม่แน่นอน กว่าอัตราการเติบโตของหนี้ของสหกรณ์การเกษตรขนาดใหญ่เฉลี่ย (Peer Group) ขึ้นอยู่กับการก่อหนี้ในดำเนินธุรกิจของสหกรณ์

อัตราตราการเติบโตของหนี้ของสหกรณ์ ถ้าวเฉลี่ย 5 ปี ตั้งแต่ พ.ศ. 2553 ถึง 2557 ของสหกรณ์กองทุนสวนยางควนแบกแก้วหน้า จำกัด เปรียบเทียบกับสหกรณ์การเกษตรขนาดใหญ่เฉลี่ย (Peer Group) เมื่อพิจารณาแล้วสหกรณ์ต้องระมัดระวังในการก่อหนี้ เนื่องจากมีอัตราการเติบโตของหนี้ของสหกรณ์ที่สูงกว่าอัตราการเติบโตของหนี้ของสหกรณ์การเกษตรอื่นที่มีขนาดเดียวกันค่อนข้างสูง

#### 5) อัตราผลตอบแทนต่อส่วนของทุน

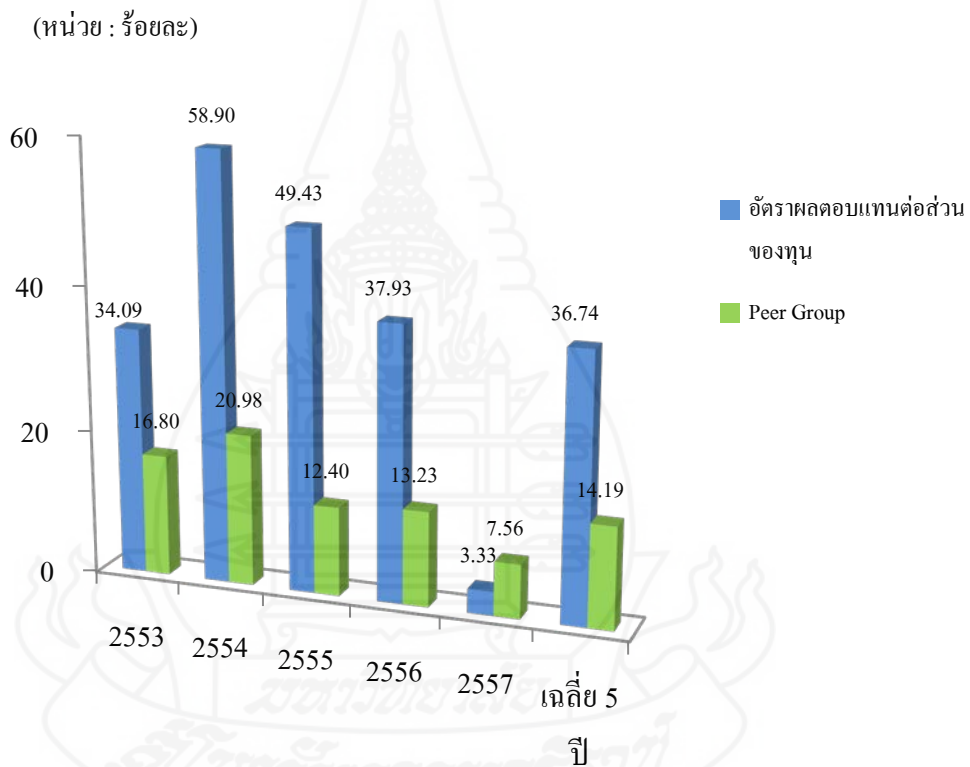

ภาพที่ 4.19 อัตราผลตอบแทนต่อส่วนของทุนของสหกรณ์ค่าเฉลี่ยเกณฑ์มาตรฐานขนาดใหญ่

จากภาพที่ 4.19 พบว่าสหกรณ์กองทุนสวนยางควนแบกแก้วหน้า จำกัด มีอัตราผลตอบแทนต่อส่วนของทุน ตั้งแต่ปี 2553 ถึง ปี 2556 สูงกว่าอัตราผลตอบแทนต่อส่วนของทุนของสหกรณ์การเกษตรขนาดใหญ่เฉลี่ย (Peer Group) และในปี 2557 ต่ำกว่าอัตราผลตอบแทนต่อส่วนของทุนของสหกรณ์การเกษตรขนาดใหญ่เฉลี่ย (Peer Group) โดยมีอัตราผลตอบแทนต่อส่วนของทุน สูงสุด คือ ปี 2554 ร้อยละ 58.90 รองลงมา ปี 2555 ร้อยละ 49.43 ปี 2556 ร้อยละ 37.93

ปี 2553 ร้อยละ 34.09 และ ต่ำสุดคือปี 2557 ร้อยละ 3.33 วิเคราะห์ได้ว่าในช่วงปี 2553 จนถึงปี 2556 สหกรณ์มีผลตอบแทนที่จะได้รับจากเงินที่ลงทุนสูงขึ้นทุกปี เมื่อเทียบกับอัตราผลตอบแทนต่อส่วน ของทุนของสหกรณ์การเกษตรขนาดใหญ่เฉลี่ย (Peer Group) สหกรณ์มีผลตอบแทนที่จะได้รับจาก เงินที่ลงทุนสูงกว่าทุกปี แสดงให้เห็นว่าสหกรณ์สามารถทำกำไร โดยใช้ทุนก่อให้เกิดรายได้หรือ ลงทุนในสินทรัพย์คุณภาพได้มากกว่าสหกรณ์การเกษตรอื่น ๆ ที่มีขนาดเดียวกัน เว้นแต่ในปี 2557 สหกรณ์ได้รับผลตอบแทนต่อส่วนของทุนต่ำกว่า เมื่อเทียบกับอัตราผลตอบแทนต่อส่วนของทุน ของสหกรณ์การเกษตรขนาดใหญ่เฉลี่ย (Peer Group)

อัตราตราผลตอบแทนต่อส่วนของทุนของสหกรณ์ ถัวเฉลี่ย 5 ปี ตั้งแต่ พ.ศ. 2553 ถึง 2557 ของสหกรณ์กองทุนสวนยางควนแบกก้าวหน้า จำกัด เปรียบเทียบกับสหกรณ์ การเกษตรขนาดใหญ่เฉลี่ย (Peer Group) เมื่อพิจารณาแล้ว สหกรณ์สามารถทำกำไร โดยใช้ทุน ก่อให้เกิดรายได้หรือลงทุนในสินทรัพย์คุณภาพได้มากกว่าสหกรณ์การเกษตรอื่น ๆ ที่มีขนาดเดียวกัน

### 2.3.2 มิติที่ 2 คุณภาพของสินทรัพย์ (Asset Quality)

การวิเคราะห์คุณภาพของสินทรัพย์ ประกอบไปด้วยการวิเคราะห์อัตราการ ค้างชำระ อัตราหมุนของสินทรัพย์ อัตราผลตอบแทนต่อสินทรัพย์ อัตราการเติบโตของสินทรัพย์ โดยเปรียบเทียบกับอัตราส่วนสหกรณ์การเกษตรเฉลี่ย (Peer Group) ขนาดใหญ่ ในช่วงปี พ.ศ. 2553 - 2557 ดังต่อไปนี้

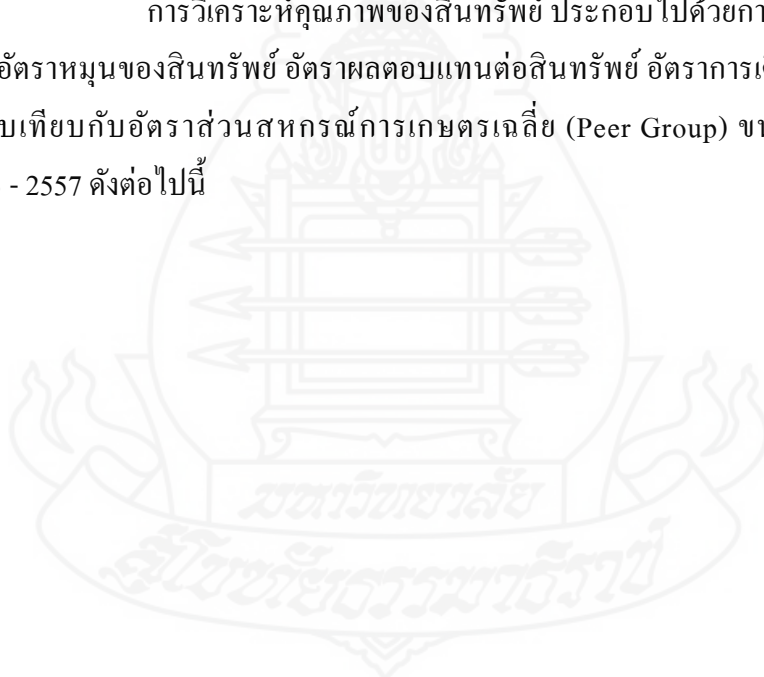

ตารางที่ 4.11 การวิเคราะห์คุณภาพของสินทรัพย์จำแนกตามอัตราส่วนของสหกรณ์เปรียบเทียบกับค่าเฉลี่ยเกณฑ์มาตรฐานขนาดใหญ่

| อัตราส่วน                      | ปี 2553 |            | ปี 2554 |            | ปี 2555 |            | ปี 2556 |            | ปี 2557 |            | เฉลี่ย 5 ปี |            |
|--------------------------------|---------|------------|---------|------------|---------|------------|---------|------------|---------|------------|-------------|------------|
|                                | สหกรณ์  | Peer Group | สหกรณ์  | Peer Group | สหกรณ์  | Peer Group | สหกรณ์  | Peer Group | สหกรณ์  | Peer Group | สหกรณ์      | Peer Group |
| อัตราร้างชำระ (%)              | 0.00    | 31.88      | 0.00    | 33.11      | 0.00    | 32.66      | 0.00    | 31.54      | 0.00    | 33.37      | 0.00        | 32.51      |
| อัตราการหมุนของสินทรัพย์ (รอบ) | 12.97   | 3.71       | 13.94   | 4.57       | 11.68   | 5.36       | 15.08   | 2.65       | 7.00    | 2.35       | 12.13       | 3.73       |
| อัตราผลตอบแทนต่อสินทรัพย์ (%)  | 31.60   | 7.83       | 18.63   | 10.22      | 29.29   | 6.18       | 34.47   | 5.54       | 2.95    | 3.26       | 23.39       | 6.61       |
| อัตราการเติบโตของสินทรัพย์ (%) | 20.11   | 7.38       | 210.61  | 6.42       | (41.97) | 4.96       | 40.63   | 4.45       | (16.13) | (0.15)     | 42.65       | 4.61       |

หมายเหตุ สหกรณ์ไม่ได้ดำเนินธุรกิจสินเชื่อ

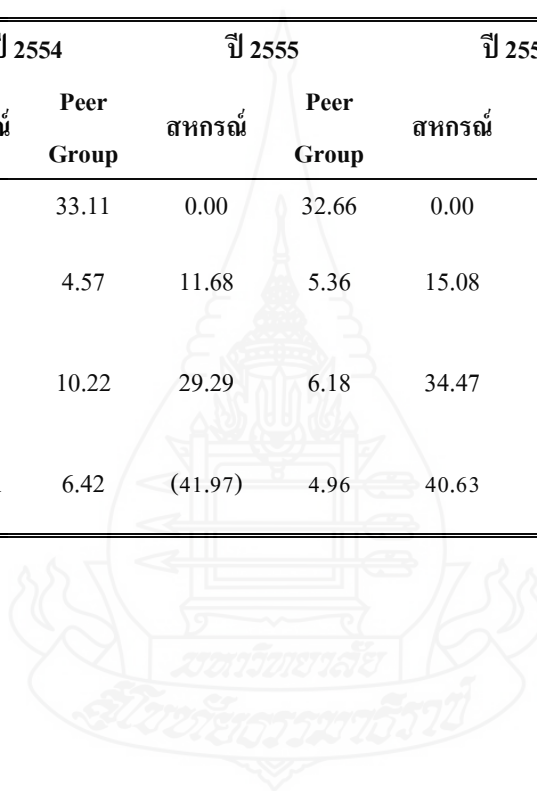

## 1) อัตราหมุนของสินทรัพย์

(หน่วย : รอบ)

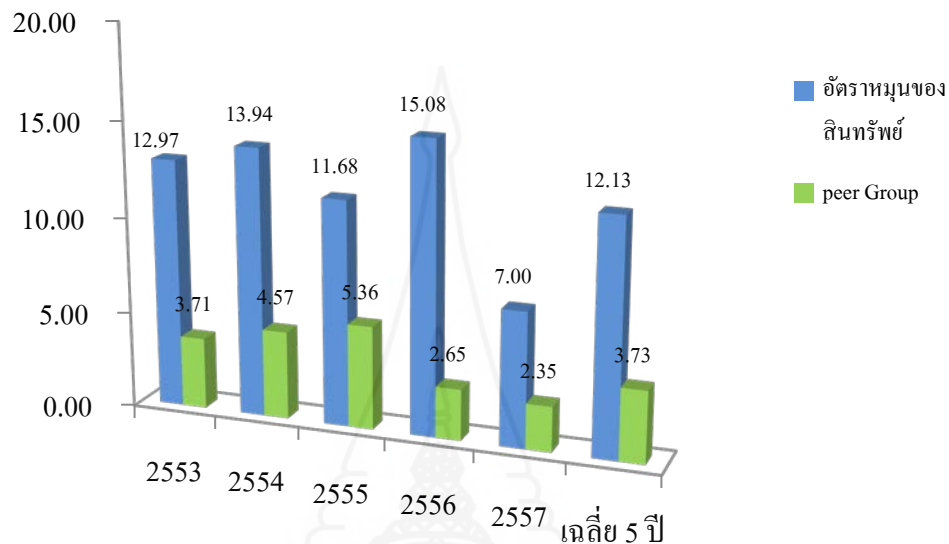

ภาพที่ 4.20 อัตราหมุนของสินทรัพย์ของสหกรณ์เปรียบเทียบกับค่าเฉลี่ยเกณฑ์มาตรฐานขนาดใหญ่

จากภาพที่ 4.20 พบว่าในช่วงปี พ.ศ. 2553 - 2557 สหกรณ์กองทุนสวนยางควนแบกก้าวหน้า จำกัด มีอัตราหมุนของสินทรัพย์สูงกว่า อัตราหมุนของสินทรัพย์ของสหกรณ์การเกษตรขนาดใหญ่เฉลี่ย (Peer Group) ทุกปี วิเคราะห์ได้ว่าสินทรัพย์ของสหกรณ์ที่มีอยู่ นำไปใช้ดำเนินงานเพื่อก่อให้เกิดรายได้จำนวนรอบสูงกว่า แสดงให้เห็นว่าสหกรณ์มีความสามารถในการบริหารสินทรัพย์มีประสิทธิภาพสูงกว่าสหกรณ์การเกษตรอื่น ๆ ที่มีขนาดเดียวกัน

อัตราตราการหมุนของสินค้าของสหกรณ์ ถั่วเฉลี่ย 5 ปี ตั้งแต่ พ.ศ. 2553 ถึง 2557 ของสหกรณ์กองทุนสวนยางควนแบกก้าวหน้า จำกัด เปรียบเทียบกับสหกรณ์การเกษตรขนาดใหญ่เฉลี่ย (Peer Group) เมื่อพิจารณาแล้วสหกรณ์มีความสามารถในการบริหารสินทรัพย์เพื่อก่อให้เกิดรายได้จำนวนรอบสูงกว่าสหกรณ์การเกษตรอื่น ๆ ที่มีขนาดเดียวกัน

## 2) อัตราผลตอบแทนต่อสินทรัพย์

(หน่วย : ร้อยละ)

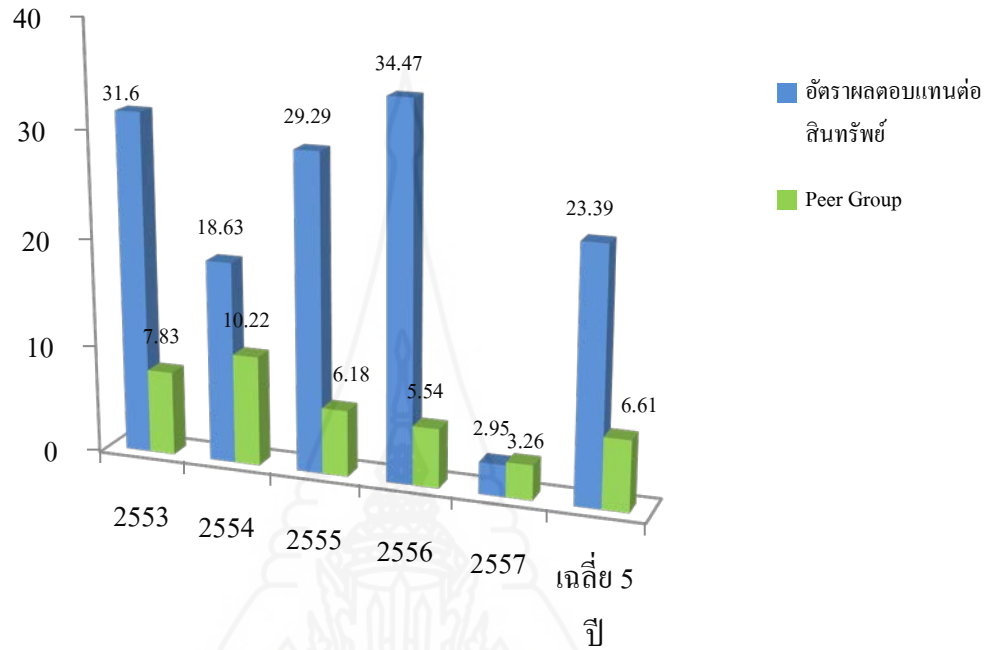

ภาพที่ 4.21 อัตราผลตอบแทนต่อสินทรัพย์ของสหกรณ์เปรียบเทียบกับค่าเฉลี่ยเกณฑ์มาตรฐานขนาดใหญ่

จากภาพที่ 4.21 พบว่าในช่วงปี พ.ศ. 2553 - 2556 สหกรณ์กองทุนสวนยางควนแบกแก้วหน้า จำกัด มีอัตราผลตอบแทนต่อสินทรัพย์สูงกว่าอัตราผลตอบแทนต่อสินทรัพย์ของสหกรณ์การเกษตรขนาดใหญ่เฉลี่ย (Peer Group) และปรับตัวลดลงในปี 2557 วิเคราะห์ได้ว่า ในปี 2553 - 2556 สหกรณ์มีความสามารถในการใช้สินทรัพย์ก่อให้เกิดผลตอบแทนสูงกว่าค่าเฉลี่ยเกณฑ์มาตรฐานของสหกรณ์การเกษตรอื่นๆ ที่มีขนาดเดียวกัน แต่ในปี 2557 สหกรณ์สามารถใช้สินทรัพย์เพื่อก่อให้เกิดผลตอบแทนต่ำกว่าค่าเฉลี่ยเกณฑ์มาตรฐานของสหกรณ์การเกษตรอื่น ๆ ที่มีขนาดเดียวกัน

อัตราผลตอบแทนต่อสินทรัพย์ของสหกรณ์ ถัวเฉลี่ย 5 ปี ตั้งแต่ พ.ศ. 2553 ถึง 2557 ของสหกรณ์กองทุนสวนยางควนแบกแก้วหน้า จำกัด เปรียบเทียบกับสหกรณ์การเกษตรขนาดใหญ่เฉลี่ย (Peer Group) เมื่อพิจารณาแล้วสหกรณ์บริหารการลงทุนในสินทรัพย์และสามารถทำสินทรัพย์ที่มีอยู่ไปก่อให้เกิดรายได้ที่ผลตอบแทนสูงกว่าสหกรณ์การเกษตรอื่น ๆ ที่มีขนาดเดียวกัน



### 3) อัตราการเติบโตของสินทรัพย์

(หน่วย : ร้อยละ)

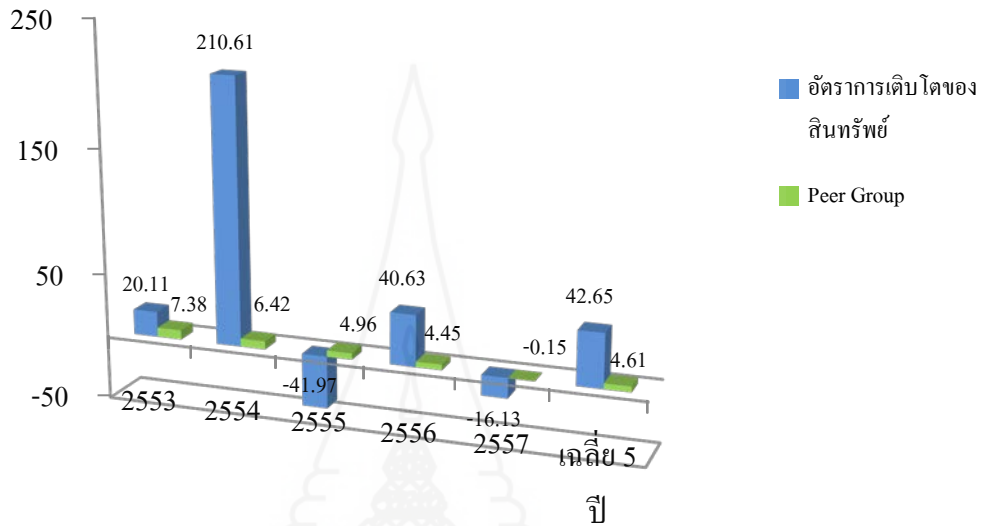

ภาพที่ 4.22 อัตราการเติบโตของสินทรัพย์ของสหกรณ์เปรียบเทียบกับค่าเฉลี่ยเกณฑ์มาตรฐานขนาดใหญ่

จากภาพที่ 4.22 พบว่าสหกรณ์กองทุนสวนยางควนแบกก้าวหน้า จำกัด มีอัตราการเติบโตของสินทรัพย์ต่ำกว่า อัตราการเติบโตของสินทรัพย์ของสหกรณ์การเกษตรขนาดใหญ่เฉลี่ย (Peer Group) ในปี 2555 มีอัตราต่ำสุดที่ร้อยละ -41.97 ปี 2557 ร้อยละ -16.13 อัตราการเติบโตของสินทรัพย์สหกรณ์สูงกว่าอัตราการเติบโตของสินทรัพย์ของสหกรณ์การเกษตรขนาดใหญ่เฉลี่ย (Peer Group) ในปี 2553 ซึ่งมีค่า เท่ากับร้อยละ 20.11 ในปี 2556 เท่ากับร้อยละ 40.63 และมากสูงสุดในปี 2554 ในอัตราร้อยละ 210.61

อัตราตราการเติบโตของสินทรัพย์ของสหกรณ์ ถั่วเฉลี่ย 5 ปี ตั้งแต่ พ.ศ. 2553 ถึง 2557 ของสหกรณ์กองทุนสวนยางควนแบกก้าวหน้า จำกัด เปรียบเทียบกับสหกรณ์การเกษตรขนาดใหญ่เฉลี่ย (Peer Group) เมื่อพิจารณาแล้ว สหกรณ์สามารถขยายตัวของกิจการมีการเติบโตของสินทรัพย์สูงกว่าสหกรณ์การเกษตรอื่น ๆ ที่มีขนาดเดียวกัน

### 2.3.3 มิติที่ 3 ซึ่ดความสามารถการบริหารจัดการ (Management Ability)

การวิเคราะห์ซึ่ดความสามารถในการบริหาร ประกอบไปด้ว้การวิเคราะห์อัตราการเติบโตของธุรกิจ โดยเปรียบเทียบกับอัตราส่วนสหกรณ์การเกษตรเฉลี่ย (Peer Group) ในช่วงปี 2553 - 2557 ดังต่อไปนี้

ตารางที่ 4.12 การวิเคราะห์ซึ่ดความสามารถในการบริหารจำแนกตามอัตราส่วนของสหกรณ์เปรียบเทียบกับค่าเฉลี่ยเกณฑ์มาตรฐานขนาดใหญ่

| อัตราส่วน              | ปี 2553 |            | ปี 2554 |            | ปี 2555 |            | ปี 2556 |            | ปี 2557 |            | เฉลี่ย 5 ปี |            |
|------------------------|---------|------------|---------|------------|---------|------------|---------|------------|---------|------------|-------------|------------|
|                        | สหกรณ์  | Peer Group | สหกรณ์  | Peer Group | สหกรณ์  | Peer Group | สหกรณ์  | Peer Group | สหกรณ์  | Peer Group | สหกรณ์      | Peer Group |
| การเติบโตของธุรกิจ (%) | (20.13) | 10.81      | 152.36  | 27.21      | (2.26)  | 24.89      | 13.91   | (16.02)    | (50.92) | (7.53)     | 18.59       | 7.87       |

### มิติที่ 3 ซึ่ดความสามารถการบริหารจัดการ

#### อัตราการเติบโตของธุรกิจสหกรณ์

(หน่วย : ร้อยละ)

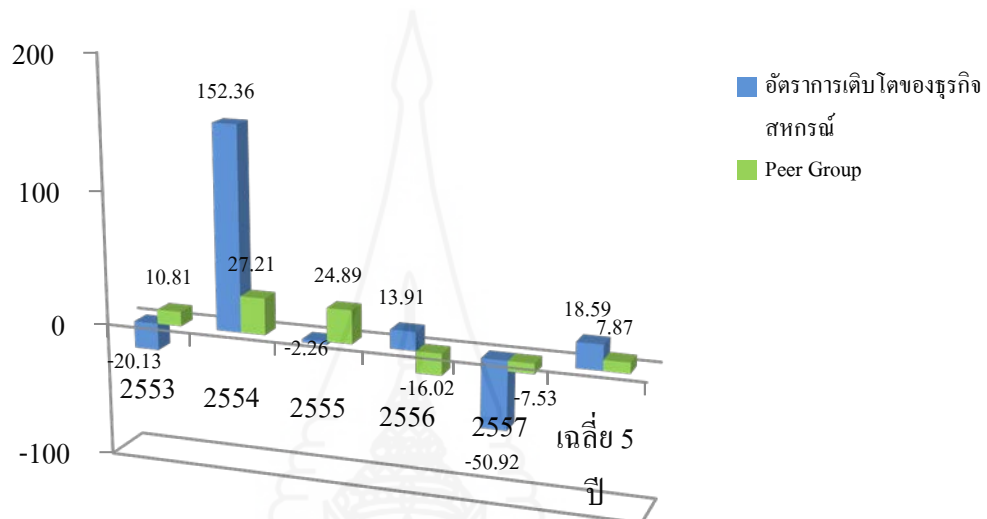

ภาพที่ 4.23 อัตราการเติบโตของธุรกิจสหกรณ์ของเปรียบเทียบกับค่าเฉลี่ยเกณฑ์มาตรฐานขนาดใหญ่

จากภาพที่ 4.23 พบว่าตั้งแต่ปี 2553 จนถึง ปี 2557 สหกรณ์กองทุนสวนยางควนแบกก้าวหน้า จำกัด มีอัตราการเติบโตของธุรกิจขึ้นลงไม่แน่นอน เมื่อเปรียบเทียบกับอัตราการเติบโตของธุรกิจของสหกรณ์การเกษตรขนาดใหญ่เฉลี่ย (Peer Group) ปี 2557 มีอัตราการเติบโตต่ำสุด เป็นร้อยละ -50.92 ปี 2553 ร้อยละ -20.13 และปี 2555 ร้อยละ - 2.26 แสดงว่าสหกรณ์มีขีดความสามารถในการบริหารต่ำกว่าสหกรณ์การเกษตรอื่นๆ ที่มีขนาดเดียวกัน แต่ในปี 2554 สหกรณ์มีการปรับตัวของอัตราการเติบโตของธุรกิจสูงขึ้นอย่างเห็นได้ชัดในอัตราร้อยละ 152.36 ขณะที่อัตราการเติบโตของธุรกิจต่ำกว่าอัตราการเติบโตของธุรกิจของสหกรณ์การเกษตรขนาดใหญ่มากเฉลี่ย (Peer Group) เป็นร้อยละ 27.21 แสดงให้เห็นว่ามูลค่าธุรกิจของสหกรณ์เพิ่มขึ้น สหกรณ์มีขีดความสามารถในการบริหารและมีประสิทธิภาพสูง สหกรณ์การเกษตรอื่นๆ ที่มีขนาดเดียวกัน

ผลการวิเคราะห์ภาพรวมมิติที่ 3 ซึ่ดความสามารถในการบริหาร ถัวเฉลี่ย 5 ปี ตั้งแต่ พ.ศ. 2553 ถึง 2557 ของสหกรณ์กองทุนสวนยางควนแบกก้าวหน้า จำกัด เปรียบเทียบกับสหกรณ์การเกษตรขนาดใหญ่เฉลี่ย (Peer Group) พบว่าสหกรณ์กองทุนสวนยางควนแบกก้าวหน้า จำกัด

มีอัตราร้อยละ 18.59 อัตราการเติบโตของธุรกิจสหกรณ์สหกรณ์การเกษตรขนาดใหญ่เฉลี่ย (Peer Group) มีอัตรา 7.87 วิเคราะห์ได้ว่า สหกรณ์มีขีดความสามารถในการบริหารงานและมีประสิทธิภาพสูงกว่า สหกรณ์การเกษตรอื่นๆ ที่มีขนาดเดียวกัน

#### 2.3.4 มิติที่ 4 การทำกำไร (Earning Sufficiency)

การวิเคราะห์การทำกำไร ประกอบไปด้วย การวิเคราะห์ อัตรากำไรต่อสมาชิก อัตราเงินออมต่อสมาชิก อัตราหนี้สินต่อสมาชิก อัตราค่าใช้จ่ายดำเนินงานต่อกำไรก่อนหักค่าใช้จ่ายดำเนินงาน อัตราการเติบโตของทุนสำรอง อัตราการเติบโตของทุนสะสมอื่น อัตราการเติบโตของกำไร อัตรากำไรสุทธิ โดยเปรียบเทียบกับอัตราส่วนของสหกรณ์การเกษตรขนาดใหญ่เฉลี่ย (Peer Group) ในช่วงปี พ.ศ. 2553 - 2557 ดังต่อไปนี้



ตารางที่ 4.13 การวิเคราะห์การทำกำไรจำแนกตามอัตราส่วนของสหกรณ์เปรียบเทียบกับค่าเฉลี่ยเกณฑ์มาตรฐานขนาดใหญ่

| อัตราส่วน  | ปี 2553     |             | ปี 2554     |             | ปี 2555     |             | ปี 2556     |             | ปี 2557     |             | เฉลี่ย 5 ปี |             |
|--|-------------|-------------|-------------|-------------|-------------|-------------|-------------|-------------|-------------|-------------|-------------|-------------|
|  | สหกรณ์      | Peer Group  | สหกรณ์      | Peer Group  | สหกรณ์      | Peer Group  | สหกรณ์      | Peer Group  | สหกรณ์      | Peer Group  | สหกรณ์      | Peer Group  |
| กำไรต่อสมาชิก (บาท)                                    | 5,410.83    | 1,051.95    | 6,115.90    | 1,497.02    | 10,726.78   | 937.29      | 10,751.02   | 1,117.41    | 975.51      | 774.90      | 6,796.01    | 1,075.71    |
| เงินออมต่อสมาชิก (บาท)                                 | 4,362.80    | 3,998.15    | 7,199.58    | 4,258.79    | 8,076.85    | 4,664.36    | 9,811.08    | 7,452.39    | 10,213.29   | 8,875.38    | 7,932.72    | 5,849.81    |
| หนี้สินต่อสมาชิก(บาท)                                  | 894.28      | 5,838.99    | 217.87      | 7,702.10    | 226.12      | 8,095.91    | 5,888.35    | 10,923.00   | 0.00        | 12,594.53   | 1,445.32    | 9,030.91    |
| กำไรจ่ายดำเนินงานต่อกำไรก่อนหักค่าใช้จ่ายดำเนินงาน (%) | 28.37       | 45.18       | 28.21       | 38.58       | 19.80       | 51.24       | 23.76       | 52.16       | 78.68       | 64.18       | 35.76       | 50.27       |
| การเติบโตของทุนสำรอง (%)                               | 6.20        | 9.67        | 14.91       | 4.69        | 11.98       | 16.06       | 49.36       | 5.29        | 24.14       | 10.87       | 21.32       | 9.32        |
| การเติบโตของทุนสะสมอื่น (%)                            | (6.64)      | 2.23        | (21.17)     | 5.57        | (5.46)      | 19.84       | 147.02      | 1.77        | 45.81       | 8.95        | 31.91       | 7.67        |
| การเติบโตของกำไร (%)                                   | 146.27      | 80.94       | 32.05       | 39.36       | 88.02       | (36.49)     | 3.97        | 29.52       | (90.80)     | (40.16)     | 35.90       | 14.63       |
| <b>กำไรสุทธิ (%)</b>                                   | <b>2.44</b> | <b>2.13</b> | <b>1.34</b> | <b>2.25</b> | <b>2.51</b> | <b>1.15</b> | <b>2.29</b> | <b>2.09</b> | <b>0.42</b> | <b>1.38</b> | <b>1.80</b> | <b>1.80</b> |

## 1) อัตราค่าไรต่อสมาชิก

(หน่วย : บาท)

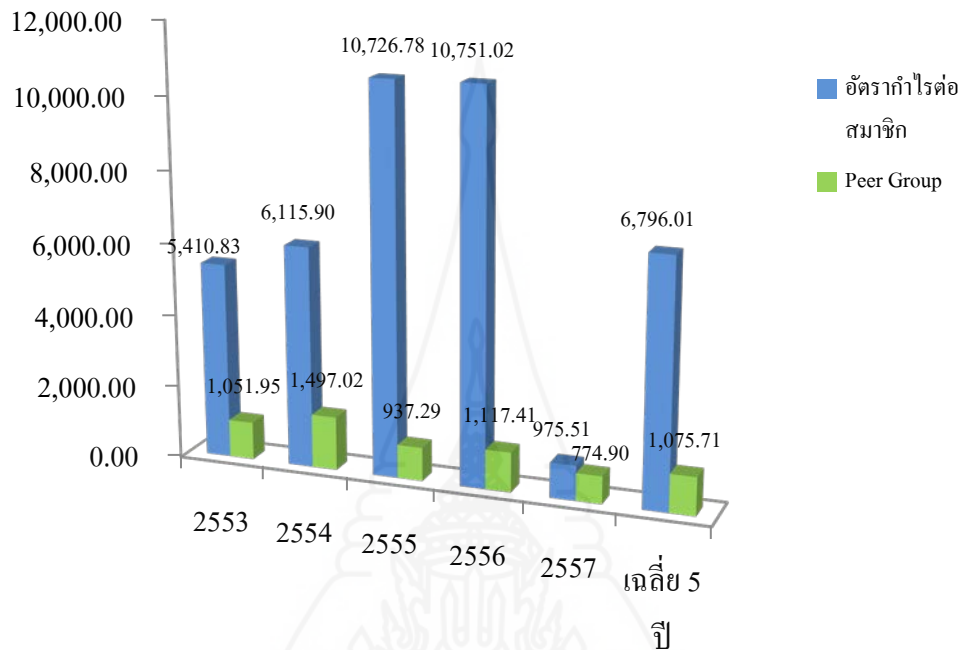

ภาพที่ 4.24 อัตราค่าไรต่อสมาชิกของสหกรณ์เปรียบเทียบกับค่าเฉลี่ยเกณฑ์มาตรฐานขนาดใหญ่

จากภาพที่ 4.24 พบว่าสหกรณ์กองทุนสวนยางควนแบกก้าวหน้า จำกัด มีอัตราค่าไรต่อสมาชิก ในช่วงปี พ.ศ. 2553 - 2557 สูงกว่าอัตราค่าไรต่อสมาชิกของสหกรณ์การเกษตรขนาดใหญ่เฉลี่ย (Peer Group) ก่อนข้างมากทุกปี และมีแนวโน้มสูงขึ้นทุกปี เริ่มตั้งแต่ 5,410.83 บาทต่อคน 6,115.90 บาทต่อคน 10,726.78 บาทต่อคน 10,751.02 บาทต่อคน และ 975.51 บาทต่อคน ตามลำดับ ส่วนอัตราค่าไรต่อสมาชิกของสหกรณ์การเกษตรขนาดใหญ่เฉลี่ย (Peer Group) มีเพียง 1,051.95 บาทต่อคน 1,497.02 บาทต่อคน 937.29 บาทต่อคน 1,117.41 บาทต่อคน และ 774.90 บาทต่อคน ตามลำดับ แสดงให้เห็นว่าสหกรณ์มีความสามารถในการทำกำไรต่อสมาชิกมากกว่าสหกรณ์การเกษตรอื่นๆ ที่มีขนาดเดียวกัน

อัตราค่าไรต่อสมาชิกของสินทรัพย์ของสหกรณ์ ถั่วเฉลี่ย 5 ปี ตั้งแต่ พ.ศ. 2553 ถึง 2557 ของสหกรณ์กองทุนสวนยางควนแบกก้าวหน้า จำกัด เปรียบเทียบกับสหกรณ์การเกษตรขนาดใหญ่เฉลี่ย (Peer Group) เมื่อพิจารณาแล้ว สหกรณ์มีความสามารถในการทำกำไรต่อสมาชิกได้สูงกว่าสหกรณ์การเกษตรอื่นๆ ที่มีขนาดเดียวกัน

## 2) อัตราเงินออมต่อสมาชิก

(หน่วย : บาท)

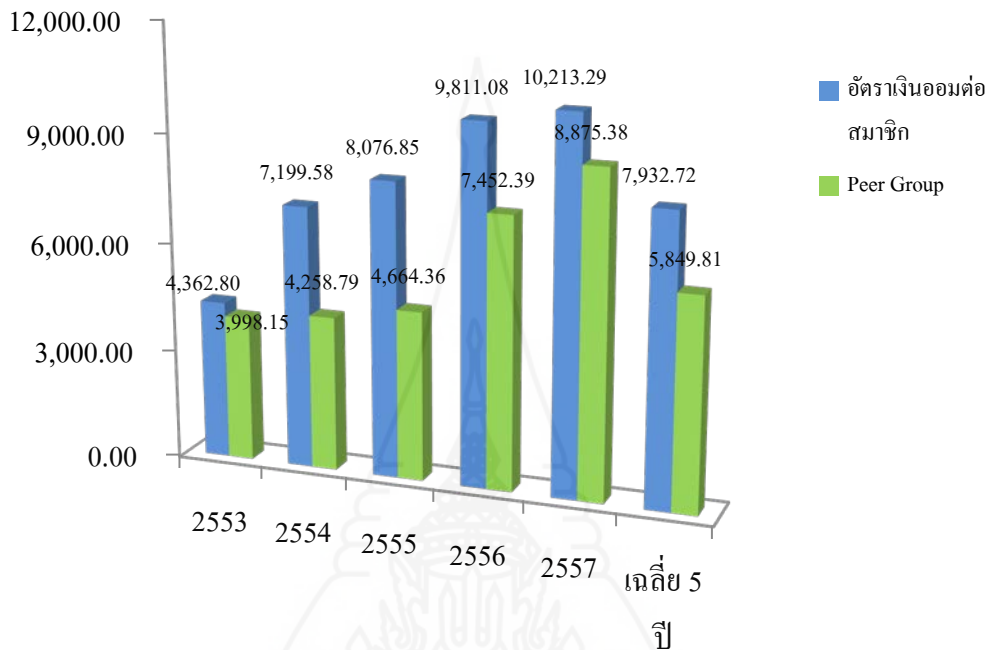

ภาพที่ 4.25 อัตราเงินออมต่อสมาชิกของสหกรณ์เปรียบเทียบกับค่าเฉลี่ยเกณฑ์มาตรฐานขนาดใหญ่

จากภาพที่ 4.25 พบว่าสหกรณ์กองทุนสวนยางควนแบกก้าวหน้า จำกัด มีอัตราเงินออมต่อสมาชิก ในช่วงปี พ.ศ. 2553 - 2557 สูงกว่าอัตราเงินออมต่อสมาชิกของสหกรณ์การเกษตรขนาดใหญ่เฉลี่ย (Peer Group) ค่อนข้างมากทุกปี เริ่มตั้งแต่ 4,362.80 บาทต่อคน 7,199.58 บาทต่อคน 8,076.85 บาทต่อคน 9,811.08บาทต่อคน และสูงสุดในรอบ 5 ปี ในปี 2557 เป็นจำนวน 10,213.29 บาทต่อคน ตามลำดับ ส่วนอัตราเงินออมต่อสมาชิกของสหกรณ์การเกษตรขนาดใหญ่เฉลี่ย (Peer Group) มีเพียง 3,998.15 บาทต่อคน 4,258.79 บาทต่อคน 4,664.36 บาทต่อคน 7,452.39 บาทต่อคน และ 8,875.38 บาทต่อคน ตามลำดับ แสดงให้เห็นว่าสมาชิกสหกรณ์มีเงินออมมากกว่าสมาชิกสหกรณ์การเกษตรอื่นๆ ที่มีขนาดเดียวกัน

อัตราเงินออมต่อสมาชิกของสินทรัพย์ของสหกรณ์ ถัวเฉลี่ย 5 ปี ตั้งแต่ พ.ศ. 2553 ถึง 2557 ของสหกรณ์กองทุนสวนยางควนแบกก้าวหน้า จำกัด เปรียบเทียบกับสหกรณ์การเกษตรขนาดใหญ่เฉลี่ย (Peer Group) เมื่อพิจารณาแล้ว สหกรณ์สมาชิกออมเงินกับสหกรณ์ทำให้อัตราการออมต่อสมาชิกสูงกว่าสหกรณ์การเกษตรอื่น ๆ ที่มีขนาดเดียวกัน

### 3) อัตราหนี้สินต่อสมาชิก

(หน่วย : บาท)

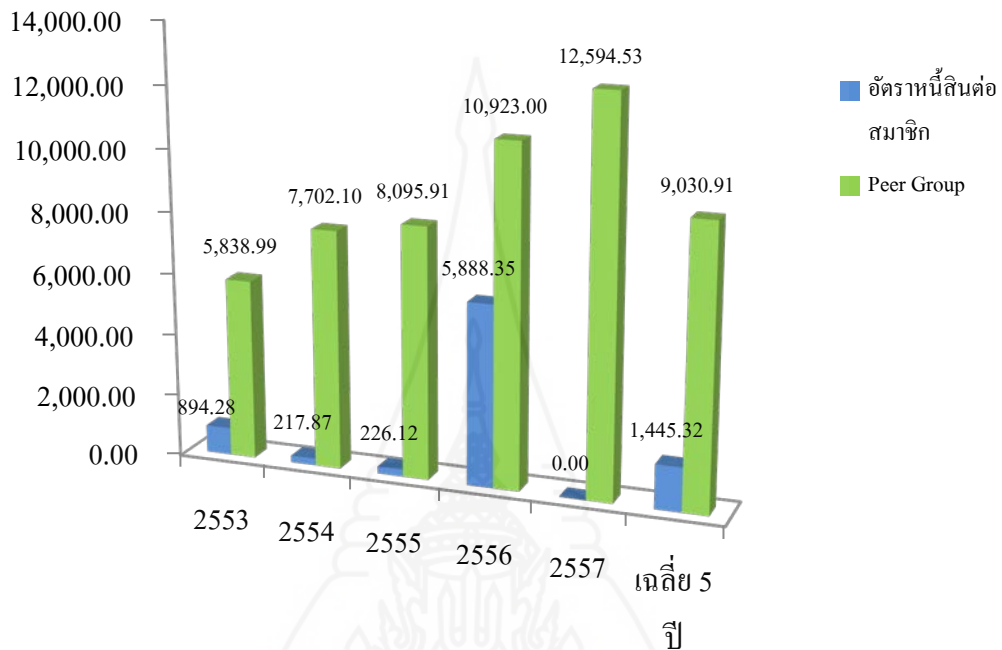

ภาพที่ 4.26 อัตราหนี้สินต่อสมาชิกของสหกรณ์เปรียบเทียบกับค่าเฉลี่ยเกณฑ์มาตรฐานขนาดใหญ่

จากภาพที่ 4.26 พบว่าสหกรณ์กองทุนสวนยางควนแบกก้าวหน้า จำกัด มีอัตราหนี้สินต่อสมาชิก ในช่วงปี พ.ศ. 2553 - 2557 ต่ำกว่าอัตราหนี้สินต่อสมาชิกของสหกรณ์การเกษตรขนาดใหญ่เฉลี่ย (Peer Group) ทุกปี และมีแนวโน้มต่ำลงทุกปี เริ่มตั้งแต่ 984.28 บาทต่อคน 217.87 บาทต่อคน 226.12 บาทต่อคน 5,888.35 บาทต่อคน และ 0.00 บาทต่อคน ตามลำดับ ส่วนอัตราหนี้สินต่อสมาชิกของสหกรณ์การเกษตรขนาดใหญ่เฉลี่ย (Peer Group) มีเพียง 5,838.99 บาทต่อคน 7,702.10 บาทต่อคน 8,095.91 บาทต่อคน 10,923.00 บาทต่อคน 12,594.53 บาทต่อคน ตามลำดับ แสดงให้เห็นว่าหนี้สินต่อสมาชิกของสหกรณ์มีน้อยกว่าสหกรณ์การเกษตรอื่นๆ ที่มีขนาดเดียวกัน

อัตราหนี้สินต่อสมาชิกของสินทรัพย์ของสหกรณ์ ถัวเฉลี่ย 5 ปี ตั้งแต่ พ.ศ. 2553 ถึง 2557 ของสหกรณ์กองทุนสวนยางควนแบกก้าวหน้า จำกัด เปรียบเทียบกับสหกรณ์การเกษตรขนาดใหญ่เฉลี่ย (Peer Group) เมื่อพิจารณาแล้ว สหกรณ์สมาชิกมีหนี้สินต่อสมาชิกต่ำกว่าสหกรณ์การเกษตรอื่น ๆ ที่มีขนาดเดียวกัน



#### 4) อัตราค่าใช้จ่ายดำเนินงานต่อกำไรก่อนหักค่าใช้จ่ายดำเนินงาน

(หน่วย : ร้อยละ)

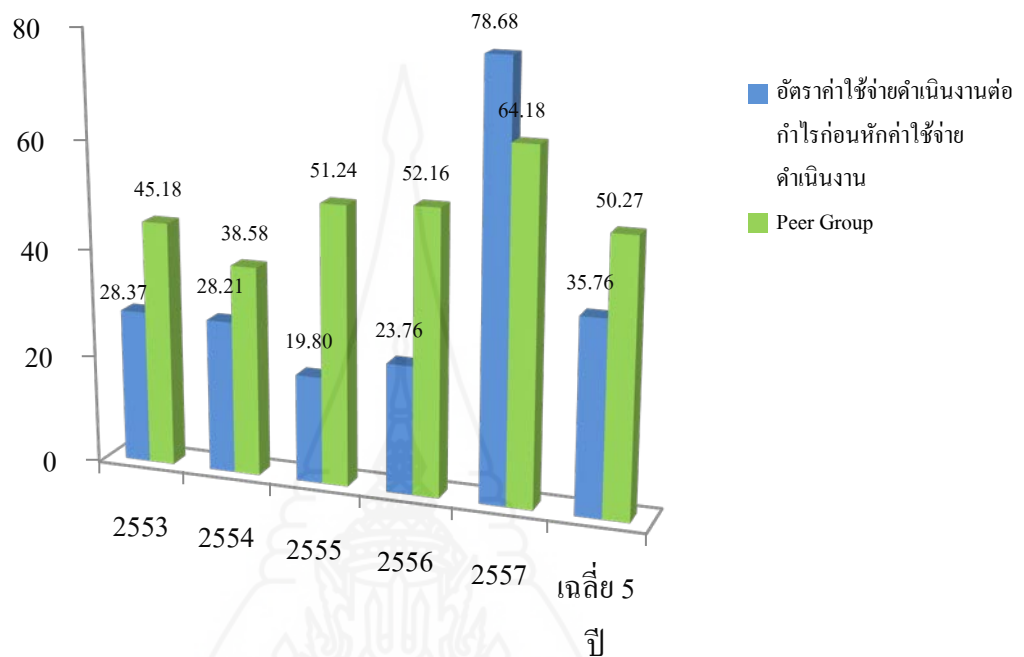

ภาพที่ 4.27 อัตราค่าใช้จ่ายดำเนินงานต่อกำไรก่อนหักค่าใช้จ่ายดำเนินงานของสหกรณ์เปรียบเทียบกับค่าเฉลี่ยเกณฑ์มาตรฐานขนาดใหญ่

จากภาพที่ 4.27 พบว่าสหกรณ์กองทุนสวนยางควนแบกก้าวหน้า จำกัด มีอัตราค่าใช้จ่ายดำเนินงานต่อกำไรก่อนหักค่าใช้จ่ายดำเนินงานปี 2557 ร้อยละ 78.68 สูงกว่าอัตราค่าใช้จ่ายดำเนินงานต่อกำไร ก่อนหักค่าใช้จ่ายดำเนินงานของสหกรณ์การเกษตรขนาดใหญ่เฉลี่ย (Peer Group) ซึ่งเท่ากับร้อยละ 64.18 ส่วนในช่วงปี พ.ศ. 2553 - 2556 อัตราค่าใช้จ่ายดำเนินงานต่อกำไรก่อนหักค่าใช้จ่ายดำเนินงานของสหกรณ์ต่ำกว่าอัตราค่าใช้จ่ายดำเนินงานต่อกำไรก่อนหักค่าใช้จ่ายดำเนินงานของสหกรณ์การเกษตรขนาดใหญ่เฉลี่ย (Peer Group) ทุกปี แสดงว่าสหกรณ์มีประสิทธิภาพในการควบคุมค่าใช้จ่ายในการดำเนินงาน เมื่อเทียบกับกำไรก่อนหักค่าใช้จ่ายสูงกว่าสหกรณ์การเกษตรอื่น ๆ ที่มีขนาดเดียวกัน

อัตราค่าใช้จ่ายดำเนินงานต่อกำไรก่อนหักค่าใช้จ่ายดำเนินงานของสหกรณ์ ถ้าวเฉลี่ย 5 ปี ตั้งแต่ พ.ศ. 2553 ถึง 2557 ของสหกรณ์กองทุนสวนยางควนแบกก้าวหน้า

จำกัด เปรียบเทียบกับสหกรณ์การเกษตรขนาดใหญ่เฉลี่ย (Peer Group) เมื่อพิจารณาแล้ว สหกรณ์มีอัตรา  
ค่าใช้จ่ายดำเนินงานต่อกำไรก่อนหักค่าใช้จ่ายดำเนินงานต่ำกว่าสหกรณ์การเกษตรอื่นๆ ที่มีขนาดเดียวกัน

#### 5) อัตราการเติบโตของทุนสำรอง

(หน่วย : ร้อยละ)

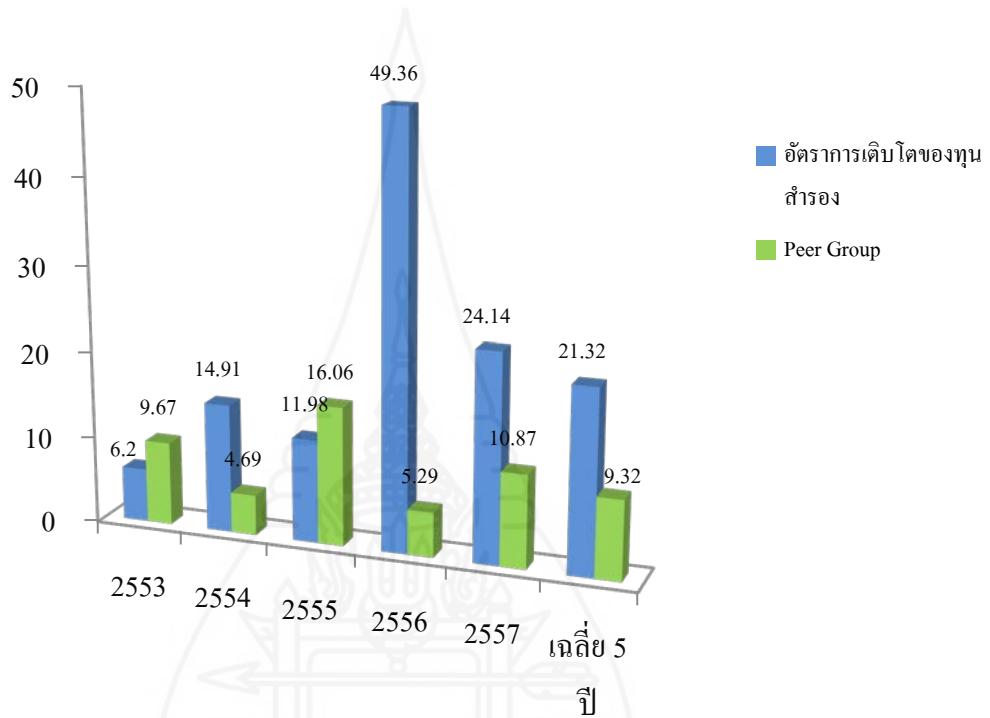

ภาพที่ 4.28 อัตราการเติบโตของทุนสำรองของสหกรณ์เปรียบเทียบกับค่าเฉลี่ยเกณฑ์มาตรฐาน  
ขนาดใหญ่

จากภาพที่ 4.28 พบว่าสหกรณ์กองทุนสวนยางควนแบกก้าวหน้า จำกัด มีอัตราการเติบโตของทุนสำรอง ในช่วงปี พ.ศ. 2553 - 2557 ขึ้นลงไม่แน่นอน เมื่อเทียบกับอัตราการเติบโตของทุนสำรองของสหกรณ์การเกษตรขนาดใหญ่เฉลี่ย (Peer Group) เริ่มตั้งแต่ ร้อยละ 6.20 ร้อยละ 14.91 ร้อยละ 11.98 สูงสุดในรอบ 5 ปี ในปี 2556 ในอัตราร้อยละ 49.36 และร้อยละ 24.14 ตามลำดับ ส่วนอัตราการเติบโตของทุนสำรองของสหกรณ์การเกษตรขนาดใหญ่เฉลี่ย (Peer Group) เริ่มตั้งแต่ ร้อยละ 9.67 ร้อยละ 1.69 ร้อยละ 16.06 ร้อยละ 5.29 และร้อยละ 10.87 ตามลำดับ แสดงให้เห็นว่าทุนสำรองสหกรณ์มีการเพิ่มขึ้นลดลง จากการจัดสรรกำไรสุทธิมากกว่าสหกรณ์การเกษตรอื่นๆ ที่มีขนาดเดียวกัน

อัตราการเติบโตของทุนสำรองของสหกรณ์ ถ้าวเฉลี่ย 5 ปี ตั้งแต่ พ.ศ. 2553 ถึง 2557 ของสหกรณ์กองทุนสวนยางควนแบกก้าวหน้า จำกัด เปรียบเทียบกับสหกรณ์การเกษตรขนาดใหญ่เฉลี่ย (Peer Group) เมื่อพิจารณาแล้ว สหกรณ์มีการจัดสรรเงินทุนสำรองจากกำไรสุทธิมากกว่าสหกรณ์การเกษตรอื่น ๆ ที่มีขนาดเดียวกัน

6) อัตราการเติบโตของทุนสะสมอื่น

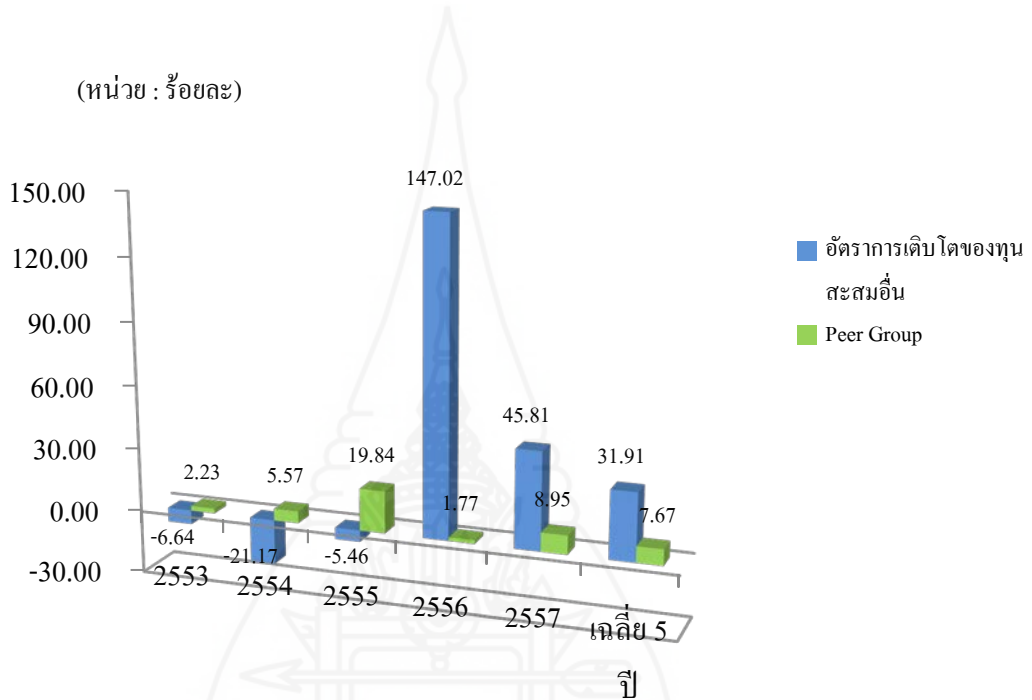

ภาพที่ 4.29 อัตราการเติบโตของทุนสะสมอื่นของสหกรณ์เปรียบเทียบกับค่าเฉลี่ยเกณฑ์มาตรฐานขนาดใหญ่

จากภาพที่ 4.29 พบว่าในช่วงปี พ.ศ. 2553 - 2555 สหกรณ์กองทุนสวนยางควนแบกก้าวหน้า จำกัด มีอัตราการเติบโตของทุนสะสมอื่น ต่ำกว่าอัตราการเติบโตของทุนสะสมอื่นของสหกรณ์การเกษตรขนาดใหญ่เฉลี่ย (Peer Group) ซึ่งมีเท่ากับ ร้อยละ -6.64 ในปี 2553 มีค่าต่ำสุดในปี 2554 ในอัตรา ร้อยละ -21.17 ปี 2555 ร้อยละ -5.46 แต่ในปี 2556 ปรับตัวสูงขึ้นอย่างเห็นได้ชัดในอัตราร้อยละ 147.02 ในขณะที่อัตราการเติบโตของทุนสะสมอื่นของสหกรณ์การเกษตรขนาดใหญ่เฉลี่ย (Peer Group) มีอัตราเพียง 1.77 ในปี 2557 ลดลงเหลืออัตราร้อยละ 45.81 แต่ก็ยังสูงกว่าอัตราการเติบโตของทุนสะสมอื่นของสหกรณ์การเกษตรขนาดใหญ่เฉลี่ย (Peer Group) ซึ่งมีค่าเท่ากับอัตราร้อยละ 8.95 แสดงให้เห็นว่าสหกรณ์มีการจัดสรรกำไรสุทธิเป็นทุนสะสมอื่นของสหกรณ์ต่ำกว่าในปี 2553 ถึงปี 2555 และสูงกว่าในปี 2556 - 2557 เมื่อเปรียบเทียบกับสหกรณ์การเกษตรอื่น ๆ ที่มีขนาดเดียวกัน

อัตราการเติบโตของทุนสะสมอื่นของสหกรณ์ ถัวเฉลี่ย 5 ปี ตั้งแต่ พ.ศ. 2553 ถึง 2557 ของสหกรณ์กองทุนสวนยางควนแบกก้าวหน้า จำกัด เปรียบเทียบกับสหกรณ์การเกษตรขนาดใหญ่เฉลี่ย (Peer Group) เมื่อพิจารณาแล้ว สหกรณ์มีการจัดสรรเงินทุนสะสมอื่นจากกำไรสุทธิมากกว่าสหกรณ์การเกษตรอื่นๆ ที่มีขนาดเดียวกัน

7) อัตราการเติบโตของกำไร

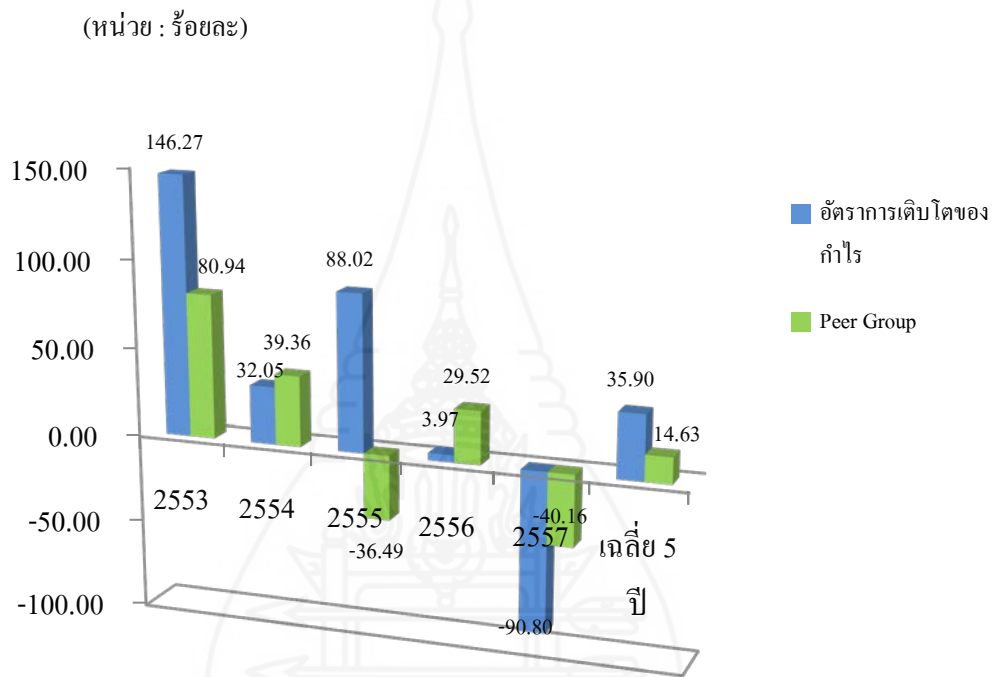

ภาพที่ 4.30 อัตราการเติบโตของกำไรของสหกรณ์เปรียบเทียบกับค่าเฉลี่ยเกณฑ์มาตรฐานขนาดใหญ่

จากภาพที่ 4.30 พบว่าสหกรณ์กองทุนสวนยางควนแบกก้าวหน้า จำกัด มีอัตราการเติบโตของกำไรสุทธิของสหกรณ์ไม่แน่นอน ซึ่งในปี 2553 สูงสุดในรอบ 5 ปี มีอัตรา ร้อยละ 146.27 สูงกว่าอัตราการเติบโตของกำไรสุทธิของสหกรณ์การเกษตรขนาดใหญ่ (Peer Group) ที่มีค่าเท่ากับร้อยละ 80.94 ในปี 2554 ปรับตัวลดลงต่ำกว่าอัตราการเติบโตของกำไรสุทธิของ สหกรณ์การเกษตรขนาดใหญ่ (Peer Group) ในอัตราร้อยละ 32.05 ในปี 2555 ปรับตัวสูงกว่าอัตรา การเติบโตของกำไรสุทธิของสหกรณ์การเกษตรขนาดใหญ่ (Peer Group) ในอัตราร้อยละ 88.02 แต่ ในปี 2556 ถึง 2557 ปรับตัวลดลงต่ำกว่าอัตราการเติบโตของกำไรสุทธิของสหกรณ์การเกษตร

ขนาดใหญ่ (Peer Group) เหลือเพียงอัตราร้อยละ 3.97 และร้อยละ -90.80 ส่วนอัตราการเติบโตของกำไรสุทธิของสหกรณ์การเกษตรขนาดใหญ่ (Peer Group) มีค่าเท่ากับร้อยละ 29.52 และร้อยละ -40.16 แสดงให้เห็นว่าสหกรณ์มีอัตราการเติบโตของกำไรสุทธิสูงกว่าสหกรณ์การเกษตรอื่นๆ ที่มีขนาดเดียวกัน

อัตราการการเติบโตของกำไรของสหกรณ์ ถัวเฉลี่ย 5 ปี ตั้งแต่ พ.ศ. 2553 ถึง 2557 ของสหกรณ์กองทุนสวนยางควนแบกก้าวหน้า จำกัด เปรียบเทียบกับสหกรณ์การเกษตรขนาดใหญ่เฉลี่ย (Peer Group) เมื่อพิจารณาแล้ว สหกรณ์มีความสามารถในการบริหารสินทรัพย์ทำให้ได้รับผลตอบแทนสูงและอัตราการเติบโตของกำไรสูงกว่าสหกรณ์การเกษตรอื่นๆ ที่มีขนาดเดียวกัน

#### 8) อัตรากำไรสุทธิ

(หน่วย : ร้อยละ)

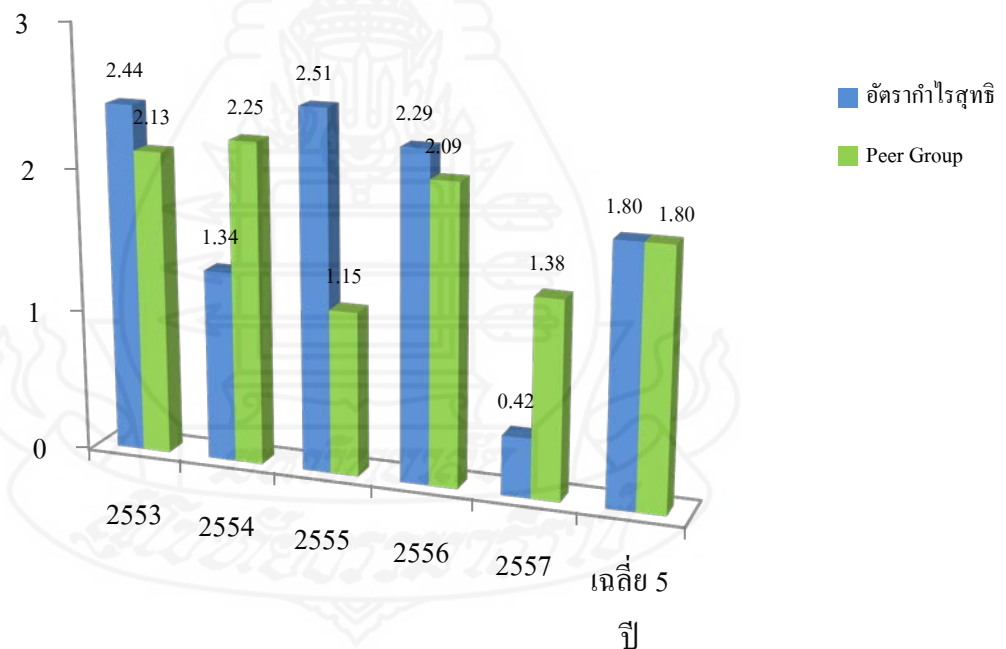

ภาพที่ 4.31 อัตรากำไรสุทธิของสหกรณ์เปรียบเทียบกับค่าเฉลี่ยเกณฑ์มาตรฐานขนาดใหญ่

จากภาพที่ 4.31 พบว่าสหกรณ์กองทุนสวนยางควนแบกก้าวหน้า จำกัด มีอัตรากำไรสุทธิของสหกรณ์มีอัตรากำไรสุทธิขึ้นลงไม่แน่นอน เมื่อเทียบกับอัตรากำไรสุทธิของสหกรณ์การเกษตรขนาดใหญ่เฉลี่ย (Peer Group) เริ่มตั้งแต่ร้อยละ 2.44 ร้อยละ 1.34 สูงสุดในรอบ 5 ปี

ในปี 2555 ในอัตราร้อยละ 2.51 ร้อยละ 2.29 และร้อยละ 0.42 ตามลำดับ ส่วนอัตรากำไรสุทธิของ สหกรณ์การเกษตรขนาดใหญ่เฉลี่ย (Peer Group) ร้อยละ 2.13 ร้อยละ 2.25 ร้อยละ 1.15 ร้อยละ 2.09 และร้อยละ 1.38 ตามลำดับ แสดงให้เห็นว่าสหกรณ์มีความสามารถในการบริหารจัดการให้มีกำไรต่อ ยอดขายเท่ากับสหกรณ์การเกษตรอื่น ๆ ที่มีขนาดเดียวกัน

อัตรารอการค้ากำไรสุทธิของสหกรณ์ ถัวเฉลี่ย 5 ปี ตั้งแต่ พ.ศ. 2553 ถึง 2557 ของสหกรณ์กองทุนสวนยางควนแบกก้าวหน้า จำกัด เปรียบเทียบกับสหกรณ์การเกษตรขนาดใหญ่ เฉลี่ย (Peer Group) เมื่อพิจารณาแล้ว สหกรณ์มีความสามารถในการบริหารจัดการให้มีกำไรต่อ ยอดขาย เท่ากับสหกรณ์การเกษตรอื่น ๆ ที่มีขนาดเดียวกัน

### 2.3.5 มิติที่ 5 สภาพคล่องทางการเงิน (Liquidity)

การวิเคราะห์สภาพคล่องทางการเงิน ประกอบไปด้วยการวิเคราะห์ อัตราส่วนทุนหมุนเวียน อัตรารูทหนี้ระยะสั้นที่ชำระหนี้ได้ตามกำหนด โดยเปรียบเทียบกับ อัตราส่วนสหกรณ์การเกษตรขนาดใหญ่เฉลี่ย (Peer Group) ในช่วงปี พ.ศ. 2553 - 2557 ดังต่อไปนี้



ตารางที่ 4.14 การวิเคราะห์สภาพคล่องทางการเงินจำแนกตามอัตราส่วนของสหกรณ์กองทุนสวนยางควนแบกก้าวหน้า จำกัด ในช่วงปี พ.ศ. 2553 - 2557

| อัตราส่วน                  | ปี 2553 |            | ปี 2554 |            | ปี 2555 |            | ปี 2556 |            | ปี 2557 |            | เฉลี่ย 5 ปี |            |
|----------------------------|---------|------------|---------|------------|---------|------------|---------|------------|---------|------------|-------------|------------|
|                            | สหกรณ์  | Peer Group | สหกรณ์  | Peer Group | สหกรณ์  | Peer Group | สหกรณ์  | Peer Group | สหกรณ์  | Peer Group | สหกรณ์      | Peer Group |
| ทุนหมุนเวียน (เท่า)        | 2.22    | 1.96       | 1.61    | 2.04       | 20.39   | 2.01       | 17.78   | 1.60       | 20.67   | 1.63       | 12.53       | 1.85       |
| อัตราการหมุนสินค้า (ครั้ง) | 36.21   | 16.16      | 18.14   | 17.63      | 37.86   | 20.64      | 0.00    | 16.60      | 0.00    | 16.02      | 18.44       | 17.41      |
| อายุเฉลี่ยสินค้า (วัน)     | 10.08   | 22.59      | 20.12   | 20.71      | 9.64    | 17.69      | 0.00    | 21.98      | 0.00    | 22.78      | 7.97        | 21.15      |
| อัตราลูกหนี้ระยะสั้น (%)   | 0.00    | 68.12      | 0.00    | 66.89      | 0.00    | 67.34      | 0.00    | 68.46      | 0.00    | 66.63      | 0.00        | 67.49      |

## 1) อัตราส่วนทุนหมุนเวียน

(หน่วย : เท่า)

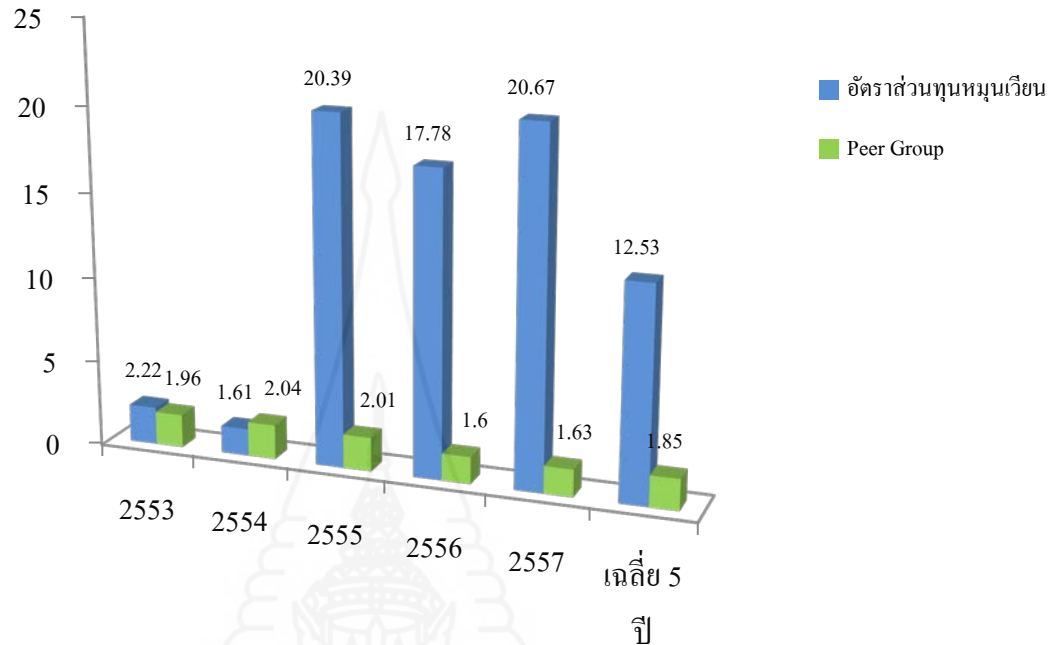

ภาพที่ 4.32 อัตราส่วนทุนหมุนเวียนของสหกรณ์เปรียบเทียบกับค่าเฉลี่ยเกณฑ์มาตรฐานขนาดใหญ่

จากภาพที่ 4.32 พบว่าสหกรณ์กองทุนสวนยางควนแบกก้าวหน้า จำกัด มีอัตราส่วนทุนหมุนเวียน ในช่วงปี พ.ศ. 2553 – 2557 ขึ้นลงไม่แน่นอนเมื่อเทียบกับอัตราส่วนทุนหมุนเวียนของสหกรณ์การเกษตรขนาดใหญ่เฉลี่ย (Peer Group) โดยสหกรณ์มีอัตราส่วนทุนหมุนเวียน ในปี 2553 เท่ากับ 2.22 เท่า ปี 2554 1.61 เท่า ปี 2555 20.39 เท่า ปี 2556 17.78 เท่า และในปี 2557 สูงสุดในรอบ 5 ปี 20.67 เท่า ในขณะที่อัตราส่วนทุนหมุนเวียนของสหกรณ์การเกษตรขนาดใหญ่เฉลี่ย (Peer Group) ก็มีอัตราส่วนทุนหมุนเวียนขึ้นลงไม่แน่นอนเช่นกัน เท่ากับ 1.96 เท่า 2.04 เท่า 2.01 เท่า 1.60 เท่า และ 1.63 เท่า แสดงว่าสหกรณ์มีส่วนสินทรัพย์หมุนเวียนมากกว่าหนี้สินหมุนเวียน ส่วนใหญ่เป็นเงินสดและเงินฝากธนาคาร สินค้าคงเหลือและวัสดุคงเหลือ สภาพคล่องของสหกรณ์ จึงขึ้นอยู่กับประสิทธิภาพในการบริหารเงินสดและเงินฝากธนาคาร สินค้าคงเหลือและวัสดุคงเหลือ แสดงให้เห็นว่าสหกรณ์มีประสิทธิภาพในการบริหารสินทรัพย์หมุนเวียนสูงกว่าสหกรณ์การเกษตรอื่น ๆ ที่มีขนาดเดียวกัน

อัตราส่วนทุนหมุนเวียนของสหกรณ์ ถ้าวเฉลี่ย 5 ปี ตั้งแต่ พ.ศ. 2553 ถึง 2557 ของสหกรณ์กองทุนสวนยางควนแบกก้าวหน้า จำกัด เปรียบเทียบกับสหกรณ์การเกษตร



ขนาดใหญ่เฉลี่ย (Peer Group) เมื่อพิจารณาแล้ว สหกรณ์มีสัดส่วนสินทรัพย์หมุนเวียนมากกว่าหนี้สินหมุนเวียน อัตราส่วนทุนหมุนเวียนสูงกว่า เมื่อเทียบกับสหกรณ์การเกษตรอื่นๆ ที่มีขนาดเดียวกัน

## 2) อัตราหมุนของสินค้า

(หน่วย : ครั้ง)

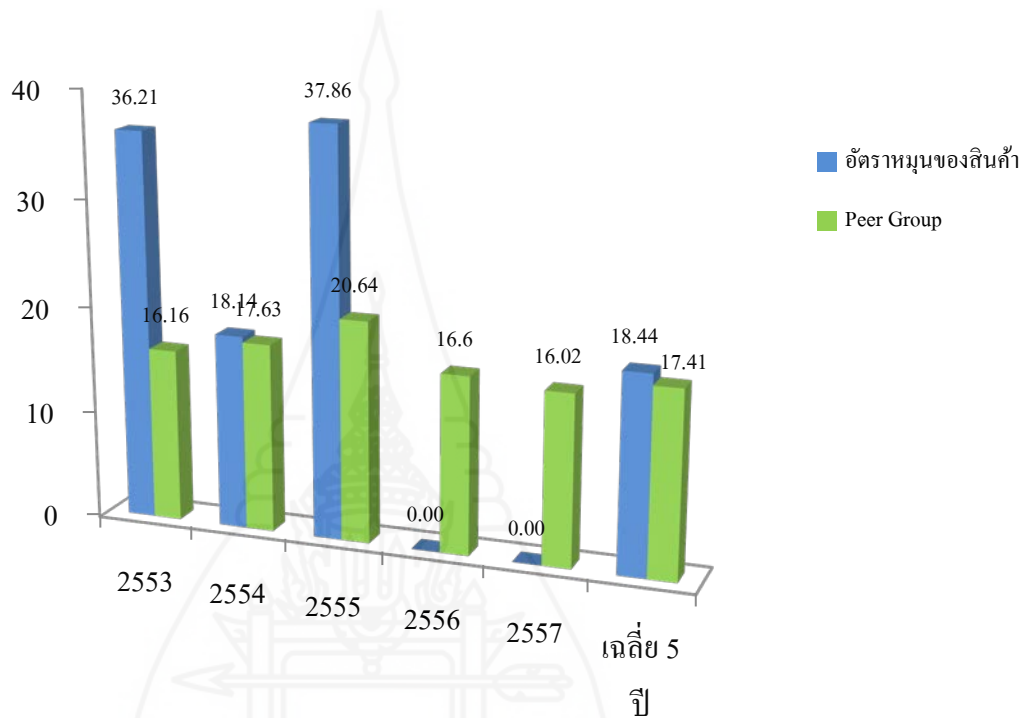

ภาพที่ 4.33 อัตราหมุนของสินค้าของสหกรณ์เปรียบเทียบกับค่าเฉลี่ยเกณฑ์มาตรฐานขนาดใหญ่

จากภาพที่ 4.33 พบว่าสหกรณ์กองทุนสวนยางควนแบกก้าวหน้า จำกัด ในช่วงปี พ.ศ. 2553 ถึง 2555 มีอัตราการหมุนของสินค้าสูงกว่าอัตราการหมุนของสินค้าของสหกรณ์การเกษตรขนาดใหญ่เฉลี่ย (Peer Group) ทุกปีก่อนข้างมาก โดยสหกรณ์มีอัตราการหมุนของสินค้าเท่ากับ 36.21 ครั้ง เท่ากับ 18.14 ครั้ง สูงสุดในปี 2555 เท่ากับ 37.86 ส่วนอัตราการหมุนของสินค้าของสหกรณ์การเกษตรขนาดใหญ่ (Peer Group) มีอัตราเท่ากับ 16.16 ครั้ง 17.63 ครั้ง 20.64 ครั้ง 16.60 ครั้ง และ 16.02 ครั้ง ตามลำดับ แสดงให้เห็นว่าสหกรณ์มีสินค้าคงคลังไว้ในจำนวนที่พอเหมาะกับความต้องการของสมาชิก สามารถบริหารจัดการสินค้าคงเหลือและหมุนเวียนสินค้าได้เร็วก่อให้เกิดรายได้แก่สหกรณ์ได้สูงกว่าสหกรณ์การเกษตรอื่นๆ ที่มีขนาดเดียวกัน

อัตราตราหมุนของสินค้าของสหกรณ์ ถัวเฉลี่ย 5 ปี ตั้งแต่ พ.ศ. 2553 ถึง 2557 ของสหกรณ์กองทุนสวนยางควนแบกก้าวหน้า จำกัด เปรียบเทียบกับสหกรณ์การเกษตรขนาดใหญ่

(Peer Group) เมื่อพิจารณาแล้ว สหกรณ์มีความสามารถบริหารจัดการสินค้าคงเหลือและหมุนเวียนสินค้าได้เร็วก่อให้เกิดรายได้แก่สหกรณ์สูงกว่าเมื่อเทียบกับสหกรณ์การเกษตรอื่นๆ ที่มีขนาดเดียวกัน

### 3) อายุเฉลี่ยของสินค้า

(หน่วย : วัน)

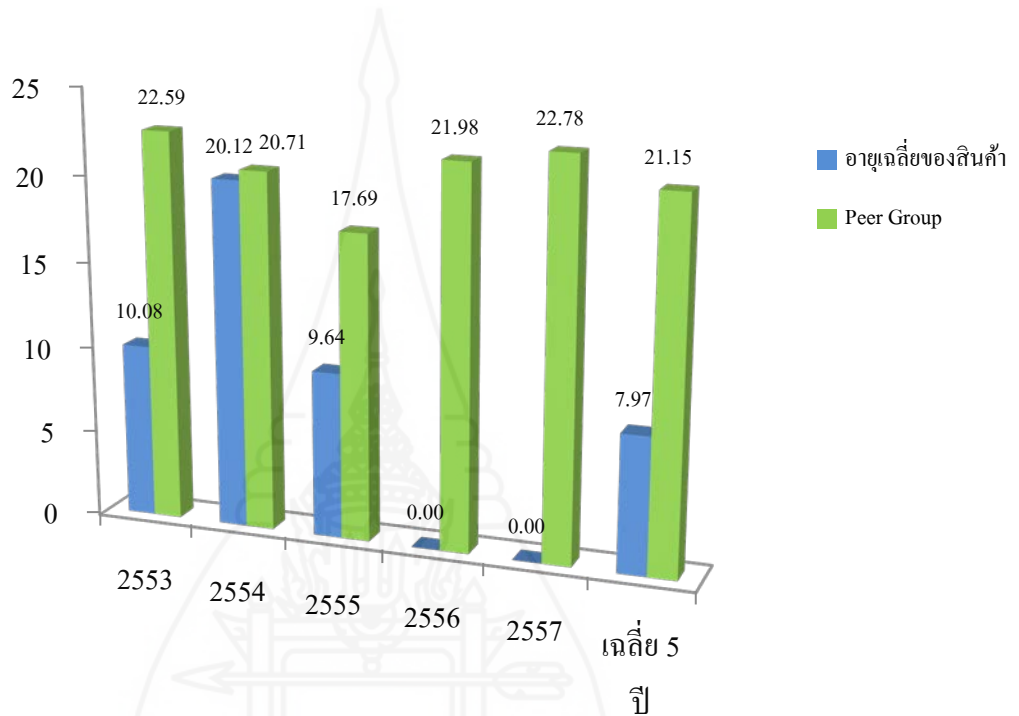

ภาพที่ 4.34 อายุเฉลี่ยของสินค้าของสหกรณ์เปรียบเทียบกับค่าเฉลี่ยเกณฑ์มาตรฐานขนาดใหญ่

จากภาพที่ 4.34 พบว่าในช่วงปี พ.ศ. 2553 ถึง 2555 สหกรณ์กองทุนสวนยางควนแบกก้าวหน้า จำกัด มีอายุเฉลี่ยของสินค้าต่ำกว่าอายุของสินค้าของสหกรณ์การเกษตรขนาดใหญ่ เฉลี่ย (Peer Group) ทุกปี โดยสหกรณ์มีอายุของสินค้าเฉลี่ย เท่ากับ 10.08 วัน 20.12 วัน 9.64 วัน ส่วนอายุของสินค้าเฉลี่ยของสหกรณ์การเกษตรขนาดใหญ่ (Peer Group) เท่ากับ 22.59 วัน 20.71 วัน 17.69 วัน 21.98 วัน และ 22.78 วัน ตามลำดับ ซึ่งอายุเฉลี่ยของสินค้าของสหกรณ์ ต่ำกว่าสหกรณ์การเกษตรขนาดใหญ่ แสดงว่าสหกรณ์ถือครองสินค้าจนถึงวันขายสินค้า เฉลี่ยในการถือครองต่ำกว่าสหกรณ์การเกษตรอื่น ๆ ที่มีขนาดเดียวกัน

อายุเฉลี่ยของสินค้าของสหกรณ์ ถัวเฉลี่ย 5 ปี ตั้งแต่ พ.ศ. 2553 ถึง 2557 ของสหกรณ์กองทุนสวนยางควนแบกก้าวหน้า จำกัด เปรียบเทียบกับสหกรณ์การเกษตรขนาดใหญ่

เฉลี่ย (Peer Group) เมื่อพิจารณาแล้ว สหกรณ์มีการถือครองสินค้าจนถึงวันขายสินค้าเฉลี่ยในการถือครองต่ำกว่าเมื่อเทียบกับสหกรณ์การเกษตรอื่น ๆ ที่มีขนาดเดียวกัน

### 2.3.6 มิติที่ 6 ผลกระทบต่อธุรกิจ

การวิเคราะห์แนวโน้มผลกระทบต่อธุรกิจของสหกรณ์กองทุนสวนยางควนแบกก้าวหน้า จำกัด ในช่วงปีบัญชี 31 มีนาคม 2553 - 2557 โดยการศึกษาจากข้อสังเกตของผู้สอบบัญชี ซึ่งได้แสดงความเห็นต่องบการเงินของสหกรณ์ ประกอบกับการสอบถามจากคณะกรรมการดำเนินการ ผู้ช่วยผู้จัดการสหกรณ์ และเจ้าหน้าที่สหกรณ์ ตลอดจนการศึกษาข้อมูลต่างๆ ที่เกี่ยวข้อง เพื่อการวิเคราะห์สภาพแวดล้อมต่างๆ ที่เป็นปัจจัยเสี่ยงและส่งผลกระทบต่อสหกรณ์ อันประกอบด้วย คู่แข่งของสหกรณ์ หน่วยงานของรัฐที่เกี่ยวข้อง สมาชิก ระเบียบ ข้อบังคับ และพระราชบัญญัติที่เกี่ยวข้อง สามารถอธิบายได้ ดังนี้

1) ในส่วนของธุรกิจรวบรวมผลิตและธุรกิจแปรรูปผลผลิตการเกษตรและการผลิตสินค้า มีแนวโน้มได้รับผลกระทบจากราคายางพาราที่ผันผวนอยู่ตลอดเวลา ทำให้สหกรณ์ต้องพิจารณาราคาซื้อให้สอดคล้องกับราคายางที่ขายได้ ประกอบกับสหกรณ์ต้องแข่งขันกับธุรกิจภาคเอกชนค่อนข้างสูง ที่อยู่โดยรอบบริเวณสหกรณ์ ทำให้สมาชิกอาจเลือกใช้บริการกับภาคเอกชนส่งผลให้ปริมาณวัตถุดิบที่เข้าสู่กระบวนการผลิตของสหกรณ์มีปริมาณน้อย ทำให้ต้นทุนในการผลิตสูง

2) ในส่วนของธุรกิจรวบรวมผลิตและธุรกิจแปรรูปผลผลิตการเกษตรและการผลิตสินค้า มีแนวโน้มได้รับผลกระทบจากหน่วยงานของรัฐที่เข้ามาช่วยเหลือเกษตรกรโดยผ่านสถาบันสหกรณ์ เช่น โครงการพัฒนาศักยภาพสถาบันเกษตรกรเพื่อรักษาเสถียรภาพราคายาง ซึ่งเข้ามาแทรกแซงราคาผลิตผล ทำให้ราคาไม่ขึ้นไปตามกลไกของตลาด

3) ในส่วนของธุรกิจจัดหาสินค้ามาจำหน่าย สหกรณ์มีแนวโน้มได้รับผลกระทบจากคู่แข่งทางการค้าสูง ซึ่งจะมีร้านค้าปลีก ห้างสรรพสินค้าหรือบริษัทเอกชนผู้จำหน่ายวัสดุ อุปกรณ์ สินค้าทางการเกษตร สินค้าอุปโภคบริโภค ที่มีความได้เปรียบทั้งในด้านการกำหนดราคาสินค้า ด้านการขนส่ง ความหลากหลายของผลิตภัณฑ์ ตลอดจนบริการหลังการขาย

## บทที่ 5

### สรุปผล อภิปรายผล และข้อเสนอแนะ

การศึกษาค้นคว้าอิสระ เรื่องการวิเคราะห์ฐานะการเงินและผลการดำเนินงานของ สหกรณ์กองทุนสวนยางควนแบกก้าวหน้า จำกัด ครั้งนี้ มีวัตถุประสงค์ 1) เพื่อศึกษาสภาพทั่วไปของสหกรณ์กองทุนสวนยางควนแบกก้าวหน้า จำกัด จังหวัดนครศรีธรรมราช ณ 31 มีนาคม 2558 2) เพื่อวิเคราะห์ฐานะการเงินและผลการดำเนินงานของสหกรณ์กองทุนสวนยางควนแบกก้าวหน้า จำกัด จังหวัดนครศรีธรรมราช ปี 2553 - 2557 โดยการวิเคราะห์ฐานะทางการเงินและผลการดำเนินงานของสหกรณ์กองทุนสวนยางควนแบกก้าวหน้า จำกัด ด้วยการศึกษาเชิงปริมาณ ใช้ข้อมูลงบการเงินของสหกรณ์กองทุนสวนยางควนแบกก้าวหน้า จำกัด ในช่วง ปี 2553 ถึง 2557 โดยวิธีการวิเคราะห์เปรียบเทียบตามวิธีวิเคราะห์ตามแนวดิ่ง ตามแนวนอนแบบฐานคงที่และวิธีวิเคราะห์ข้อมูลแบบ CAMELS Analysis ซึ่งสามารถสรุปผลการศึกษา อภิปรายผลและข้อเสนอแนะ ดังนี้

#### 1. สรุปผล

##### 1.1 สภาพทั่วไปของสหกรณ์กองทุนสวนยางควนแบกก้าวหน้า จำกัด

สหกรณ์กองทุนสวนยางควนแบกก้าวหน้า จำกัด เป็นสหกรณ์ประเภทสหกรณ์การเกษตรที่มีขนาดใหญ่ จดทะเบียนสหกรณ์เมื่อวันที่ 10 มกราคม 2539 ณ วันที่ 31 มีนาคม 2558 ด้านทรัพยากรมนุษย์ ประกอบด้วย สมาชิก จำนวน 126 คน คณะกรรมการดำเนินการจำนวน 10 คน ผู้ตรวจสอบกิจการ จำนวน 1 คน และเจ้าหน้าที่สหกรณ์ จำนวน 2 คน

ด้านการดำเนินธุรกิจ สหกรณ์กองทุนสวนยางควนแบกก้าวหน้า จำกัด ดำเนินธุรกิจแปรรูปผลิตผลทางการเกษตรและการผลิตสินค้า รวบรวมน้ำยางสดเพื่อแปรรูปจำหน่าย จำนวน 1,112,638.80 กิโลกรัม เป็นเงิน 19,712,803.00 บาท ธุรกิจจัดหาสินค้ามาจำหน่าย สหกรณ์จำหน่ายปุ๋ยให้กับสมาชิกและบุคคลภายนอก จำนวน 503,580.00 บาท และธุรกิจรับฝากเงิน สหกรณ์รับฝากเงินจากสมาชิกและบุคคลภายนอก เป็นเงิน 36,746.98 บาท

ด้านฐานะทางการเงิน สหกรณ์มีสินทรัพย์รวมจำนวน 4,413,532.10 บาท แยกเป็นสินทรัพย์หมุนเวียน 4,071,521.62 บาท สินทรัพย์ไม่หมุนเวียน 342,013.48 บาท หนี้สินรวมจำนวน

1,004,169.19 บาท แยกเป็นหนี้สินหมุนเวียน 782,936.65 บาท หนี้สินไม่หมุนเวียน 221,232.54 บาท และทุนของสหกรณ์จำนวน 3,409,365.91 บาท แยกเป็นทุนเรือนหุ้น 1,188,360.00 บาท ทุนสำรอง 1,626,586.89 บาท ทุนสะสมและอื่นๆ 262,360.36 บาท และมีกำไรสุทธิประจำปี จำนวน 332,058.66 บาท

## 1.2 วิเคราะห์ฐานะการเงินและผลการดำเนินงานของสหกรณ์กองทุนสวนยางควนแบก ก้าวหน้า จำกัด

### 1.2.1 การวิเคราะห์ฐานะการเงินของสหกรณ์จากผลการดำเนินงานตามแนวดิ่ง

การวิเคราะห์ทั้งบแสดงฐานะทางการเงินของสหกรณ์โดยวิธีวิเคราะห์ตามแนวดิ่งระยะเวลา 5 ปี พบว่าด้านสินทรัพย์ สหกรณ์ลงทุนในสินทรัพย์หมุนเวียนมากกว่าลงทุนในสินทรัพย์ไม่หมุนเวียน สินทรัพย์หมุนเวียนมีอัตราส่วนร้อยละ 87.97 – 98.49 ของสินทรัพย์รวม ซึ่งเป็นเงินสดและเงินฝากธนาคาร ส่วนการลงทุนในสินทรัพย์ไม่หมุนเวียนมีอัตราส่วนร้อยละ 1.51 - 12.03 ของสินทรัพย์รวม ส่วนใหญ่เป็นสินทรัพย์ถาวรประเภทที่ดิน อาคาร อุปกรณ์ ด้านหนี้สินและทุน สหกรณ์มีโครงสร้างทางการเงินซึ่งแสดงแหล่งที่มาของเงินทุนที่มาจากทุนมากกว่าหนี้สิน ทุนของสหกรณ์มีอัตราส่วนร้อยละ 38.69 – 95.69 ของหนี้สินและทุน ซึ่งทุนส่วนใหญ่เป็นเป็นทุนสำรอง

การวิเคราะห์ผลการดำเนินงานของสหกรณ์จากงบกำไรขาดทุนของสหกรณ์โดยวิธีวิเคราะห์ตามแนวดิ่ง สหกรณ์มีกำไรต่อเนื่องกันตลอดระยะเวลา 5 ปี แต่ความสามารถในการทำกำไรอยู่ในอัตราส่วนที่ไม่มากนัก อยู่ระหว่างร้อยละ 0.42 - 2.51 ของยอดขาย/บริการ มีสัดส่วนของต้นทุนขาย ระหว่างร้อยละ 95.01 – 97.35 ของยอดขาย/บริการ ค่าใช้จ่ายดำเนินงานระหว่างร้อยละ 0.52 – 1.56 ของยอดขาย/บริการ และในปี 2557 ค่าใช้จ่ายรวมปรับตัวเพิ่มขึ้นสูงสุดในรอบ 5 ปีเป็นร้อยละ 99.92 ของยอดขาย/บริการ ส่งผลให้กำไรสุทธิลดลงต่ำสุดในรอบ 5 ปี เหลือร้อยละ 0.42 ของยอดขาย/บริการ

### 1.2.2 การวิเคราะห์ฐานะการเงินของสหกรณ์จากผลการดำเนินงานตามแนวโน้ม

การวิเคราะห์ทั้งบแสดงฐานะทางการเงินของสหกรณ์ตามแนวโน้มแบบฐานคงที่สินทรัพย์รวมของสหกรณ์มีแนวโน้มเพิ่มขึ้นตลอดระยะเวลา 5 ปี โดยเพิ่มขึ้นสูงสุดในปี 2554 ในอัตราร้อยละ 310.61 ของปีฐาน ในส่วนของสินทรัพย์หมุนเวียน เงินสดและเงินฝากธนาคาร มีแนวโน้มเพิ่มขึ้นมากกว่าสินทรัพย์รายการอื่น โดยเพิ่มขึ้นสูงสุดในปี 2554 เป็นร้อยละ 330.81 ของปีฐาน สำหรับสินทรัพย์ไม่หมุนเวียนมีแนวโน้มเพิ่มขึ้นสูงสุดในสินทรัพย์ถาวรประเภทที่ดิน อาคาร อุปกรณ์ โดยเพิ่มขึ้นสูงสุดในปี 2556 เป็นร้อยละ 779.01 ของปีฐาน ด้านหนี้สิน สหกรณ์มีแนวโน้มของหนี้สินเพิ่มขึ้น สูงสุดในปี 2554 เนื่องจากสหกรณ์มีการกู้ยืมเงินจากธนาคารเพื่อการเกษตร และสหกรณ์การเกษตร เพื่อเป็นทุนหมุนเวียนในการดำเนินธุรกิจ ทุนของสหกรณ์ มีแนวโน้ม

เพิ่มขึ้นทุกปี สูงสุดในปี 2556 ในส่วนของทุนเรือนหุ้น และทุนสำรองมีแนวโน้มเพิ่มขึ้นทุกปี แต่ทุนสะสมตามข้อบังคับมีแนวโน้มลดลง และลดลงต่ำสุด ในปี 2555 ร้อยละ 74.53 แต่มีแนวโน้มเพิ่มขึ้นในปี 2556 และ 2557

การวิเคราะห์ผลการดำเนินงานของสหกรณ์ จากงบกำไรขาดทุนของสหกรณ์ตามแนวโน้มแบบฐานคงที่ พบว่ารายได้และค่าใช้จ่ายของสหกรณ์กองทุนสวนยางควนแบก ก้าวหน้า จำกัด มีแนวโน้มไปในทิศทางเดียวกัน กล่าวคือมีแนวโน้มเพิ่มขึ้นอย่างต่อเนื่องในปี 2554 - 2556 และปรับตัวลดลงในปี 2557 โดยค่าใช้จ่ายในการดำเนินงานปรับตัวเพิ่มขึ้นสูงสุดในปี 2557 คิดเป็นร้อยละ 221.34 เมื่อเทียบกับปีฐาน ส่วนกำไรสุทธิของสหกรณ์ มีแนวโน้มเพิ่มขึ้นอย่างต่อเนื่องในปี 2554 - 2556 และปรับตัวลดลงต่ำสุดในปี 2557 เหลือเพียงร้อยละ 23.76 เมื่อเทียบกับปีฐาน

**1.3 การวิเคราะห์ฐานะการเงินและผลการดำเนินงานของสหกรณ์แบบ CAMEL Analysis ใน 6 มิติ สรุปผลได้ ดังนี้**

#### **1.3.1 มิติที่ 1 ความเพียงพอของเงินทุนต่อความเสี่ยง**

สหกรณ์มีอัตราส่วนหนี้สินต่อทุน ปี 2553 คิดเป็น 0.05 เท่า ปี 2544 คิดเป็น 1.59 เท่า ปี 2555 คิดเป็น 0.06 เท่า ปี 2556 0.14 เท่า ปี 2557 คิดเป็น 0.12 เท่า เฉลี่ย 0.39 เท่า ของทุน โดยที่อัตราส่วนหนี้สินทั้งสินต่อทุนที่ใช้เป็นค่าเฉลี่ยเกณฑ์มาตรฐานขนาดใหญ่ เท่ากับ 1.15 เท่า แสดงว่า อัตราส่วนหนี้สินต่อทุนของสหกรณ์ ต่ำกว่าค่าเฉลี่ยเกณฑ์มาตรฐาน 0.76 เท่า

สหกรณ์มีอัตรการเติบโตของทุน ปี 2553 คิดเป็น ร้อยละ 28.91 ปี 2544 คิดเป็นร้อยละ 25.59 ปี 2555 คิดเป็นร้อยละ 42.05 ปี 2556 คิดเป็นร้อยละ 30.88 ปี 2557 คิดเป็นร้อยละ -15.18 เฉลี่ยร้อยละ 22.45 อัตราการเติบโตของทุนที่ใช้เป็นค่าเฉลี่ยเกณฑ์มาตรฐานขนาดใหญ่ เท่ากับร้อยละ 7.41 สูงกว่าค่าเฉลี่ยเกณฑ์มาตรฐาน ร้อยละ 15.04

สหกรณ์มีอัตรการเติบโตของหนี้ ปี 2553 คิดเป็น ร้อยละ -52.29 ปี 2544 คิดเป็นร้อยละ 4,319.96 ปี 2555 คิดเป็นร้อยละ -94.99 ปี 2556 คิดเป็นร้อยละ 215.11 ปี 2557 คิดเป็นร้อยละ -23.14 เฉลี่ยร้อยละ 872.93 อัตราการเติบโตของหนี้ที่ใช้เป็นค่าเฉลี่ยเกณฑ์มาตรฐานขนาดใหญ่ เท่ากับร้อยละ 2.35 สูงกว่าค่าเฉลี่ยเกณฑ์มาตรฐาน ร้อยละ 870.58

สหกรณ์มีอัตราส่วนผลตอบแทนต่อส่วนของทุน เฉลี่ยร้อยละ 36.74 อัตราส่วนผลตอบแทนต่อส่วนของทุนที่ใช้เป็นค่าเฉลี่ยเกณฑ์มาตรฐานขนาดใหญ่ เท่ากับร้อยละ 14.19 สูงกว่าค่าเฉลี่ยเกณฑ์มาตรฐาน ร้อยละ 22.55 เมื่อพิจารณาอัตราส่วนดังกล่าว จะเห็นว่าความเข้มแข็งและความเพียงพอของเงินทุนต่อความเสี่ยงอยู่ในเกณฑ์ดี เนื่องจากทุนส่วนใหญ่เป็นทุนของสหกรณ์เอง



### 1.3.2 มิติที่ 2 คุณภาพของสินทรัพย์

อัตรการหมุนของสินทรัพย์ เฉลี่ย 12.13 รอบ อัตรการหมุนของสินทรัพย์ที่ใช้เป็นค่าเฉลี่ยเกณฑ์มาตรฐานขนาดใหญ่ เท่ากับ 3.73 รอบ สูงกว่าค่าเฉลี่ยเกณฑ์มาตรฐาน 8.40 รอบ ส่งผลให้ สหกรณ์มีอัตราผลตอบแทนต่อสินทรัพย์ เฉลี่ยร้อยละ 23.39 อัตราผลตอบแทนที่ใช้เป็นค่าเฉลี่ยเกณฑ์มาตรฐานขนาดใหญ่ เท่ากับร้อยละ 6.61 สูงกว่าค่าเฉลี่ยเกณฑ์มาตรฐาน ร้อยละ 16.78 รวมถึงสหกรณ์มีอัตรการเติบโตของสินทรัพย์ เฉลี่ยร้อยละ 42.65 อัตราส่วนที่ใช้เป็นค่าเฉลี่ยเกณฑ์มาตรฐานขนาดใหญ่ เท่ากับร้อยละ 4.61 สูงกว่าค่าเฉลี่ยเกณฑ์มาตรฐาน ร้อยละ 38.04

### 1.3.3 มิติที่ 3 การบริหารจัดการ

อัตรการเติบโตของธุรกิจของสหกรณ์กองทุนสวนยางควนแบกก้าวหน้า จำกัด ปี 2553 คิดเป็น -20.13% ปี 2554 คิดเป็น 152.36% ปี 2555 คิดเป็น -2.26 % ปี 2556 คิดเป็น 13.91% ปี 2557 คิดเป็น -50.92% เฉลี่ย 18.59% โดยที่อัตรการเติบโตของธุรกิจที่ใช้เป็นค่าเฉลี่ยเกณฑ์มาตรฐานขนาดใหญ่ เท่ากับร้อยละ 7.78% สูงกว่าค่าเฉลี่ยเกณฑ์มาตรฐาน ร้อยละ 10.72 อัตรการเติบโตของธุรกิจสหกรณ์ไม่คงที่ จะลด/เพิ่ม สลับกันทุกปี ในปี 2554 เนื่องจากสหกรณ์มีการกู้ยืมเงินมาเพิ่มปริมาณธุรกิจ

### 1.3.4 มิติที่ 4 การทำกำไร

สหกรณ์มีอัตรกำไรต่อสมาชิกของสหกรณ์กองทุนสวนยางควนแบกก้าวหน้า จำกัด เฉลี่ย 6,796.01 บาท โดยที่อัตรกำไรต่อสมาชิกที่ใช้เป็นค่าเฉลี่ยเกณฑ์มาตรฐานขนาดใหญ่ เท่ากับ 1,075.71 บาท สูงกว่าค่าเฉลี่ยเกณฑ์มาตรฐาน เท่ากับ 5,720.30 บาท เมื่อพิจารณาเปรียบเทียบสัดส่วนของอัตรเงินออมต่อสมาชิกกับหนี้สินต่อสมาชิกแล้ว จะเห็นว่าเงินออมสูงกว่าหนี้สินต่อสมาชิก

อัตรเงินออมต่อสมาชิก เฉลี่ย เท่ากับ 7,932.72 บาท อัตรหนี้สินต่อสมาชิก เฉลี่ยเท่ากับ 1,445.32 บาท อัตรที่ใช้เป็นค่าเฉลี่ยเกณฑ์มาตรฐานขนาดใหญ่เท่ากับ 9,030.91 บาท ต่ำกว่าค่าเฉลี่ยเกณฑ์มาตรฐาน 7,585.59 บาท และในปี 2557 สหกรณ์มีอัตรค่าใช้จ่ายดำเนินงานต่อกำไรก่อนหักค่าใช้จ่ายดำเนินงานสูงสุดในรอบ 5 ปี ร้อยละ 78.68 อัตรอัตรที่ใช้เป็นค่าเฉลี่ยเกณฑ์มาตรฐานขนาดใหญ่ ร้อยละ 64.18 ซึ่งสูงกว่าค่าเฉลี่ยเกณฑ์มาตรฐาน เท่ากับ ร้อยละ 14.50 ซึ่งค่าใช้จ่ายส่วนนี้ ส่งผลโดยตรงต่อกำไรของสหกรณ์ ดังนั้นสหกรณ์ควรหาแนวทางในการลดค่าใช้จ่ายในส่วนที่ควบคุมได้ โดยยึดหลักความประหยัดและคุ้มค่ากับงาน

### 1.3.5 มิติที่ 5 สภาพคล่อง

อัตราส่วนทุนหมุนเวียน ของสหกรณ์กองทุนสวนยางควนแบกแก้วหน้าจำกัด เฉลี่ย 12.53 เท่า โดยอัตราที่ใช้เป็นค่าเฉลี่ยเกณฑ์มาตรฐานขนาดใหญ่ เท่ากับ 1.85 เท่า สูงกว่าค่าเฉลี่ยเกณฑ์มาตรฐาน เท่ากับ 10.68 เท่า แสดงให้เห็นว่าสหกรณ์มีสัดส่วนสินทรัพย์หมุนเวียนมากกว่าหนี้สินหมุนเวียน อายุเฉลี่ยสินค้าเฉลี่ย 7.97 วัน อัตราที่ใช้เป็นค่าเฉลี่ยเกณฑ์มาตรฐานขนาดใหญ่ เท่ากับ 21.15 วัน เร็วกว่าค่าเฉลี่ยเกณฑ์มาตรฐาน 13.18 วัน ส่งผลให้อัตราการหมุนของสินค้าได้ เฉลี่ย 18.44 ครั้ง อัตราที่ใช้เป็นค่าเฉลี่ยเกณฑ์มาตรฐานขนาดใหญ่ เท่ากับ 17.41 ครั้ง นับว่าสหกรณ์มีความสามารถบริหารจัดการสินค้าที่นำมาจำหน่ายได้อย่างมีประสิทธิภาพ ดังนั้น สภาพคล่องของสหกรณ์จึงขึ้นอยู่กับการบริหารเงินสด เงินฝากธนาคาร เป็นสำคัญ

### 1.3.6 มิติที่ 6 ผลกระทบต่อธุรกิจ

ในช่วงปีบัญชี 31 มีนาคม 2553 - 2557 สหกรณ์มีปัจจัยเสี่ยงเข้ามากระทบอย่างต่อเนื่อง ทั้งด้านราคายางพาราที่ผันผวนอยู่ตลอดเวลา ประกอบกับสหกรณ์ต้องแข่งขันกับธุรกิจภาคเอกชนค่อนข้างสูง ที่อยู่โดยรอบบริเวณสหกรณ์ ทำให้สมาชิกอาจเลือกใช้บริการกับภาคเอกชน รวมทั้งผลกระทบจากหน่วยงานของรัฐที่เข้ามาช่วยเหลือเกษตรกรโดยผ่านสถาบันสหกรณ์ เช่น โครงการพัฒนาศักยภาพสถาบันเกษตรกรเพื่อรักษาเสถียรภาพราคายาง ซึ่งเข้ามาแทรกแซงราคาผลิตผล ทำให้ราคาไม่ขึ้นไปตามกลไกของตลาด และคู่แข่งด้านการจัดหาสินค้ามาจำหน่าย สหกรณ์ได้รับผลกระทบจากคู่แข่งทางการค้าสูง ซึ่งจะมีร้านค้าปลีก ห้างสรรพสินค้า หรือบริษัทเอกชนผู้จัดจำหน่ายวัสดุ อุปกรณ์ สินค้าทางการเกษตร สินค้าอุปโภคบริโภค ที่มีความได้เปรียบทั้งในด้านการกำหนดราคาสินค้า ด้านการขนส่ง ความหลากหลายของผลิตภัณฑ์ ตลอดจนบริการหลังการขาย

## 2. อภิปรายผล

จากการศึกษา การวิเคราะห์ฐานะการเงินและผลการดำเนินงานของสหกรณ์กองทุนสวนยางควนแบกแก้วหน้า จำกัด ในช่วงปี 2553 - 2557 โดยวิธีตามแนวตั้ง แนวโน้มแบบฐานคงที่ และ CAMELS Analysis ในมุมมอง 6 มิติ เปรียบเทียบอัตราส่วนของสหกรณ์การเกษตรขนาดใหญ่ เฉลี่ย (Peer Group) สามารถอภิปรายผลการศึกษาได้ ดังนี้

### 2.1 การวิเคราะห์ฐานะการเงินและผลการดำเนินงานตามแนวตั้ง

จากการศึกษาพบว่า ระยะเวลา 5 ปี พบว่า ด้านสินทรัพย์ สหกรณ์ลงทุนในสินทรัพย์หมุนเวียนมากกว่าลงทุนในสินทรัพย์ไม่หมุนเวียน สินทรัพย์หมุนเวียนมีอัตราส่วนร้อยละ 87.97 - 98.49



ของสินทรัพย์รวม ซึ่งเป็นเงินสดและเงินฝากธนาคาร ส่วนการลงทุนในสินทรัพย์ไม่หมุนเวียน มีอัตราส่วนร้อยละ 1.51 – 12.03 ของสินทรัพย์รวม ส่วนใหญ่เป็นสินทรัพย์ถาวรประเภทที่ดิน อาคาร อุปกรณ์ ด้านหนี้สินและทุน สหกรณ์มีโครงสร้างทางการเงินซึ่งแสดงแหล่งที่มาของเงินทุน ที่มาจากทุนมากกว่าหนี้สิน ทุนของสหกรณ์มีอัตราส่วนร้อยละ 38.69 – 95.69 ของหนี้สิน และทุน ซึ่งทุนส่วนใหญ่เป็นเป็นทุนสำรอง หากพิจารณาแล้วหนี้สินทั้งสิ้นน้อยกว่าทุนของสหกรณ์ สหกรณ์มีความเสี่ยงทางการเงินต่ำ แสดงให้เห็นถึงประสิทธิภาพในการระดมทุนของสหกรณ์ อยู่ในเกณฑ์ที่ดี

จากการศึกษา พบว่าวงกำไรขาดทุนของสหกรณ์ สหกรณ์มีกำไรต่อเนื่องกันตลอดระยะเวลา 5 ปี แต่ความสามารถในการทำกำไรอยู่ในอัตราส่วนที่ไม่มากนัก อยู่ระหว่างร้อยละ 0.42 - 2.51 ของยอดขาย/บริการ มีสัดส่วนของต้นทุนขาย ระหว่างร้อยละ 95.01 – 97.35 ของยอดขาย/บริการ ค่าใช้จ่ายดำเนินงาน ระหว่างร้อยละ 0.52 - 1.56 ของยอดขาย/บริการ และในปี 2557 ค่าใช้จ่ายรวมปรับตัวเพิ่มขึ้นสูงสุดในรอบ 5 ปีเป็นร้อยละ 99.92 ของยอดขาย/บริการ ส่งผลให้กำไรสุทธิลดลงต่ำสุด ในรอบ 5 ปี เหลือร้อยละ 0.42 ของยอดขาย/บริการ แสดงให้เห็นว่าสหกรณ์มีสัดส่วนของค่าใช้จ่ายในต้นทุนและค่าใช้จ่ายดำเนินงานสูง จึงส่งผลให้อัตราส่วนของกำไรสุทธิต่ำ

## 2.2 การวิเคราะห์ฐานะการเงินและผลการดำเนินงานตามแนวโน้ม

จากการศึกษา พบว่าบแสดงฐานะทางการเงินของสหกรณ์ สินทรัพย์รวมของสหกรณ์มีแนวโน้มเพิ่มขึ้นตลอดระยะเวลา 5 ปี โดยเพิ่มขึ้นสูงสุดในปี 2554 ในอัตราร้อยละ 310.61 ของปีฐาน โดยส่วนใหญ่สหกรณ์จะนำเงินไปลงทุนในเงินสดและเงินฝากธนาคาร สหกรณ์มีแนวโน้มของหนี้สินเพิ่มขึ้น สูงสุดในปี 2554 ในอัตราร้อยละ 4,409.45 ของปีฐาน เนื่องจากสหกรณ์มีการกู้ยืมเงินจากธนาคารเพื่อการเกษตรและสหกรณ์การเกษตร เพื่อเป็นทุนหมุนเวียนในการดำเนินธุรกิจ ทุนของสหกรณ์ มีแนวโน้มเพิ่มขึ้นทุกปี สูงสุดในปี 2556 ทุนของสหกรณ์ส่วนใหญ่เป็นทุนสำรอง

จากการศึกษา พบว่าวงกำไรขาดทุนของสหกรณ์ มีรายได้และค่าใช้จ่ายของสหกรณ์มีแนวโน้มไปในทิศทางเดียวกัน กล่าวคือมีแนวโน้มเพิ่มขึ้นอย่างต่อเนื่อง ในปี 2554 - 2556 และปรับตัวลดลงในปี 2557 แต่ยังคงสูงกว่าเมื่อเปรียบเทียบกับปีฐานส่วนกำไรสุทธิของสหกรณ์ มีแนวโน้มเพิ่มขึ้นอย่างต่อเนื่อง ในปี 2554 - 2556 และปรับตัวลดลงต่ำสุดในปี 2557 เหลือเพียงร้อยละ 23.76 เมื่อเทียบกับปีฐาน

## 2.3 การวิเคราะห์แบบ CAMEL Analysis 6 มิติ

### 2.3.1 มิติที่ 1 ความเพียงพอของเงินทุนต่อความเสี่ยง

อัตราส่วนหนี้สินต่อทุนของสหกรณ์ ปี 2553 - 2557 อยู่ระหว่างร้อยละ 0.05 - 1.59 ต่ำกว่าค่าเฉลี่ยเกณฑ์มาตรฐานทุกปี อัตราส่วนหนี้สินต่อทุนเฉลี่ย เท่ากับ 0.39 เท่า ในขณะที่อัตราส่วน

หนี้สินต่อทุนที่ใช้เป็นมาตรฐานของสหกรณ์การเกษตรขนาดใหญ่ เท่ากับ 1.15 เท่า ซึ่งต่ำกว่าค่าเฉลี่ยเกณฑ์มาตรฐาน เท่ากับ 0.76 เท่า หากพิจารณาถึงความเข้มแข็งและความเพียงพอของเงินทุนต่อความเสี่ยงแล้ว เจ้าหนี้ไม่มีความเสี่ยง เนื่องจากสหกรณ์มีอัตราหนี้สินต่อทุน ต่ำกว่าค่าเฉลี่ยเกณฑ์มาตรฐาน แสดงว่าสหกรณ์มีหนี้สินน้อยกว่าทุน เงินทุนของสหกรณ์สามารถคุ้มครองหนี้สินได้ทั้งหมด ไปในทิศทางเดียวกับงานวิจัยของกฤษณพันธ์ุ แทนไชสง (2555: บทคัดย่อ) พบว่า ในปี 2551 – 2552 ทุนดำเนินงานส่วนใหญ่มาจากแหล่งภายในของสหกรณ์ มีอัตราหนี้สินต่อทุน 0.80 และ 0.94 เท่า แสดงว่าเจ้าหนี้ได้รับความคุ้มครองจากทุนของสหกรณ์ และสหกรณ์สามารถก่อหนี้เพิ่มได้ โดยไม่มีความเสี่ยงในการชำระหนี้ การเติบโตของทุน สูงกว่าค่าเฉลี่ยแสดงว่าสหกรณ์มีความมั่นคงของกิจการ สูงกว่าค่าเฉลี่ย สหกรณ์มีความสามารถในการเพิ่มประสิทธิภาพในการระดมทุนมากขึ้น และสูงกว่าค่าเฉลี่ยในปี 2557 สหกรณ์มีผลตอบแทนต่อส่วนของผู้ถือหุ้น หรือมีความสามารถทำกำไร โดยใช้ทุน ก่อให้เกิดรายได้ หรือลงทุนในสินทรัพย์คุณภาพได้มากกว่าค่าเฉลี่ย

อัตรากำไรสุทธิของทุนของสหกรณ์ ปี 2553 – 2557 อยู่ระหว่างร้อยละ -15.18 - 42.0 สูงกว่าค่าเฉลี่ยเกณฑ์มาตรฐาน ทุกปี ยกเว้น ปี 2557 ต่ำกว่าค่าเฉลี่ย แสดงว่าสหกรณ์มีความเข้มแข็งของเงินทุนมากกว่าค่าเฉลี่ยแต่ในปี 2557 สหกรณ์มีอัตรากำไรสุทธิของทุนต่ำกว่าค่าเฉลี่ย ในอัตราร้อยละ -16.92 แสดงถึงศักยภาพในการระดมทุนได้น้อยลง

อัตรากำไรสุทธิของหนี้ของสหกรณ์ ปี 2553 - 2557 อยู่ระหว่างร้อยละ -94.99 - 4,319.96 โดยในปี 2554 มีอัตรากำไรสุทธิสูงสุดถึง ร้อยละ 4,319.96 โดยค่าเฉลี่ยเกณฑ์มาตรฐานมีร้อยละ 2.04 ซึ่งสูงกว่าค่าเฉลี่ยเกณฑ์มาตรฐานมากถึงร้อยละ 4,317.92 เนื่องจากสหกรณ์มีการกู้ยืมเงินจากธนาคารเพื่อการเกษตรและสหกรณ์การเกษตร เพื่อเป็นทุนหมุนเวียนในการดำเนิน

ผลตอบแทนต่อส่วนของผู้ถือหุ้นของสหกรณ์ ปี 2553 - 2557 อยู่ระหว่างร้อยละ 3.33 – 58.90 สูงกว่าค่าเฉลี่ยเกณฑ์มาตรฐาน ทุกปี ยกเว้น ในปี 2557 ต่ำกว่าค่าเฉลี่ยเกณฑ์มาตรฐาน แสดงว่าสหกรณ์ มีความสามารถทำกำไร โดยใช้ทุนก่อให้เกิดรายได้ หรือลงทุนในสินทรัพย์คุณภาพ ได้มากกว่าค่าเฉลี่ย

### 2.3.2 มิติที่ 2 คุณภาพของสินทรัพย์

อัตรากำไรหมุนของสินทรัพย์ของสหกรณ์ ปี 2553 - 2557 อยู่ระหว่าง 7.00 - 15.08 รอบ สูงกว่าค่าเฉลี่ยเกณฑ์มาตรฐาน ทุกปี แสดงว่าสหกรณ์มีความสามารถในการบริหารสินทรัพย์มีประสิทธิภาพสูงกว่าค่าเฉลี่ยเกณฑ์มาตรฐาน โดยอัตรากำไรหมุนของสินทรัพย์เฉลี่ย 12.13 รอบ เมื่อเทียบกับมาตรฐานของสหกรณ์การเกษตรขนาดใหญ่ เท่ากับ 3.73 รอบ สูงกว่าค่าเฉลี่ยเกณฑ์มาตรฐาน เท่ากับ 8.40 รอบ ส่งผลให้สหกรณ์มีอัตราผลตอบแทนต่อสินทรัพย์ขึ้นลงไม่แน่นอน อยู่ระหว่างร้อยละ 2.95 – 34.47 ซึ่งสูงกว่าค่าเฉลี่ยเกณฑ์มาตรฐาน ทุกปี ยกเว้น ปี 2557 สหกรณ์มีอัตราผลตอบแทนเฉลี่ยร้อยละ 23.39

เมื่อเทียบกับมาตรฐานของสหกรณ์การเกษตรขนาดใหญ่ เท่ากับร้อยละ 6.61 สูงกว่าค่าเฉลี่ยเกณฑ์มาตรฐานถึงร้อยละ 16.78 สอดคล้องกับงานวิจัยของพัทธนันท์ ชรรณขันธ์พิงศ์ (2555: บทคัดย่อ) พบว่าประสิทธิภาพในการบริหารสินทรัพย์ของสหกรณ์เพื่อก่อให้เกิดรายได้ 0.62 รอบ ลดลงกว่าปีก่อนที่นำไปใช้ได้ 1.29 รอบ ส่งผลให้ อัตราผลตอบแทนของสหกรณ์ลดลงกว่าปีก่อนด้วย จึงมีความสามารถในการบริหารจัดการอยู่ในเกณฑ์ที่ดี แต่มีความสามารถในการใช้สินทรัพย์ก่อให้เกิดผลตอบแทนสูงกว่าค่าเฉลี่ย อย่างไรก็ตาม สหกรณ์ควรใช้ประโยชน์จากทรัพย์สินที่มีอยู่ให้เกิดที่ผลตอบแทนสูงสุด โดยเฉพาะสินทรัพย์ที่อยู่ในรูปเงินสด เงินฝากธนาคาร ซึ่งเป็นสินทรัพย์ที่ให้ผลตอบแทนต่ำ นำไปดำเนินธุรกิจเพื่อก่อให้เกิดผลตอบแทนสูงกว่าและเพื่อความคุ้มค่าในเงินลงทุน

อัตรากาเรืบโตของสินทรัพย์ของสหกรณ์ ปี 2553 - 2557 อยู่ระหว่างร้อยละ -41.97 – 210.61 เมื่อเทียบกับมาตรฐานของสหกรณ์การเกษตรขนาดใหญ่ อยู่ระหว่างร้อยละ -0.15 - 7.38 สูงกว่าค่าเฉลี่ยทุกปี ยกเว้น ปี 2555 และ 2557 จะเห็นได้ว่าอัตรากาเรืบโตของสินทรัพย์ของสหกรณ์ มีอัตราที่ผันผวน เนื่องจากได้รับผลกระทบจากเงินสนับสนุนจากรัฐบาลในโครงการพัฒนาศักยภาพสถาบันเกษตรกร เพื่อรักษาเสถียรภาพราคาขาย ซึ่งเข้ามาแทรกแซงราคาผลิตผลในปี 2554 ทำให้อัตรากาเรืบโตของสหกรณ์ในปี 2554 สูงสุดถึงร้อยละ 210.61 สูงกว่าค่าเฉลี่ยเกณฑ์มาตรฐานที่มีอัตราเพียงร้อยละ 6.42

### 2.3.3 มิติที่ 3 การบริหารจัดการ

การบริหารจัดการของสหกรณ์ ปี 2553 - 2557 พบว่าอัตรากาเรืบโตของธุรกิจของสหกรณ์อยู่ระหว่างร้อยละ -50.92 – 152.36 ซึ่งอัตรากาเรืบโตของธุรกิจขึ้นลง ไม่แน่นอน โดยในปี 2554 ธุรกิจของสหกรณ์เติบโตในอัตราก้าวกระโดด โดยมีอัตรากาเรืบโตของธุรกิจถึงร้อยละ 152.36 ในขณะที่อัตรากาเรืบโตของธุรกิจที่ใช้เป็นมาตรฐานของสหกรณ์การเกษตรขนาดใหญ่ เท่ากับร้อยละ 27.21 ทั้งนี้ สืบเนื่องจากผลกระทบจากนโยบายของรัฐบาล โครงการพัฒนาศักยภาพสถาบันเกษตรกรเพื่อรักษาเสถียรภาพราคาขาย ซึ่งเข้ามาแทรกแซงราคาผลิตผล ทำให้สหกรณ์มีทุนหมุนเวียน ในการเพิ่มปริมาณธุรกิจแปรรูปผลิตผลการเกษตรและการผลิตสินค้า ในปี 2554 53.23 ล้านบาท เพิ่มขึ้นจากปี 2553 ถึง 32.86 ล้านบาท

### 2.3.4 มิติที่ 4 การทำกำไร

ปี 2553 - 2557 เงินออมต่อสมาชิกของสหกรณ์ อยู่ระหว่าง 4,362.80 - 10,213.29 บาท สูงกว่าค่าเฉลี่ยเกณฑ์มาตรฐานทุกปี ส่วนหนี้สินต่อสมาชิกอยู่ระหว่าง 217.87 - 5,888.35 บาท ต่ำกว่าค่าเฉลี่ยเกณฑ์มาตรฐานค่อนข้างมากทุกปีเช่นกัน แสดงว่าสมาชิกสหกรณ์มีหนี้สินน้อยกว่าค่าเฉลี่ยเกณฑ์มาตรฐาน พิจารณาปริมาณเงินออมกับหนี้สินสมาชิกแล้วเงินออมสูงกว่าหนี้สิน

ค่าใช้จ่ายดำเนินงานต่อกำไร ก่อนหักค่าใช้จ่ายดำเนินงานของสหกรณ์ ปี 2553 - 2557 อยู่ระหว่างร้อยละ 19.80 – 78.68 ต่ำกว่าค่าเฉลี่ยทุกปี ยกเว้น ปี 2557 อัตราค่าใช้จ่ายดำเนินงานต่อกำไร ก่อนหักค่าใช้จ่ายดำเนินงานเฉลี่ย เท่ากับร้อยละ 35.76 ในขณะที่อัตราการเติบโตของธุรกิจที่ใช้เป็นมาตรฐานของสหกรณ์การเกษตรขนาดใหญ่ เท่ากับร้อยละ 50.27 แสดงว่าสหกรณ์มีประสิทธิภาพในการควบคุมค่าใช้จ่ายในการดำเนินงาน เมื่อเทียบกับกำไรก่อนหักค่าใช้จ่ายสูงกว่าค่าเฉลี่ย

อัตรากำไรสุทธิของสหกรณ์ ปี 2553 - 2557 อยู่ระหว่างร้อยละ 0.42 - 2.51 อัตรากำไรสุทธิเฉลี่ยของสหกรณ์ เท่ากับอัตราที่ใช้เป็นมาตรฐานของสหกรณ์การเกษตรขนาดใหญ่ ซึ่งเท่ากับร้อยละ 1.80

### 2.3.5 มติที่ 5 สภาพคล่อง

ในปี 2553 - 2557 อัตราส่วนทุนหมุนเวียนของสหกรณ์ อยู่ระหว่าง 1.61 - 20.67 เท่า สูงกว่าค่าเฉลี่ยทุกปี ยกเว้น ปี 2554 แสดงว่าสหกรณ์มีสินทรัพย์หมุนเวียนมากกว่าหนี้สินหมุนเวียน ซึ่งสินทรัพย์หมุนเวียนส่วนใหญ่ เป็นเงินสดและเงินฝากธนาคาร สหกรณ์มีสินค้าคงคลังไว้ในจำนวนที่พอเหมาะกับความต้องการของสมาชิก สามารถบริหารจัดการสินค้าคงเหลือและหมุนเวียนสินค้าได้เร็ว ก่อให้เกิดรายได้แก่สหกรณ์ได้สูงกว่า และถือครองสินค้าจนถึงวันขายสินค้าน้อยกว่าหรือจำหน่ายสินค้าออกได้เร็วกว่าค่าเฉลี่ยทุกปี เมื่อพิจารณาอัตราส่วนทุนหมุนเวียนเห็นว่าสภาพคล่องทางการเงิน โครงสร้างของสินทรัพย์หมุนเวียนและหนี้สินหมุนเวียนแล้ว กล่าวได้ว่าสภาพคล่องทางการเงินของสหกรณ์ ขึ้นอยู่กับประสิทธิภาพในการบริหารเงินสดและเงินฝากธนาคารเป็นสำคัญ สอดคล้องกับงานวิจัยของศิริรัตน์ หมวดปีชชา (2554: บทคัดย่อ) พบว่าสหกรณ์มีสัดส่วนสินทรัพย์หมุนเวียนมากกว่าหนี้สินหมุนเวียน ไม่ขาดสภาพคล่อง ดังนั้นสภาพคล่องของสหกรณ์ จึงขึ้นอยู่กับการบริหารเงินสด เงินฝากธนาคาร เงินฝากสหกรณ์อื่น และเงินให้กู้ยืมเป็นสำคัญ

### 2.3.6 มติที่ 6 ผลกระทบต่อธุรกิจ

ในช่วงปีบัญชี 31 มีนาคม 2553 - 2557 สหกรณ์มีปัจจัยเสี่ยงเข้ามากระทบอย่างต่อเนื่อง ไม่ว่าจะเป็นผลกระทบจากคู่แข่ง ทั้งธุรกิจจัดหาสินค้ามาจำหน่าย ธุรกิจแปรรูปผลิตภัณฑ์ทางการเกษตรและการผลิตสินค้าธุรกิจรวบรวมผลิตภัณฑ์ และธุรกิจรับฝากเงิน ซึ่งมีองค์กรธุรกิจเอกชนจำนวนมากที่มีการแข่งขันกันอย่างรุนแรง แย่งชิงส่วนแบ่งทางการตลาด มีความเชี่ยวชาญในการบริหารจัดการ และมีการบริการที่รวดเร็วทันใจ ตลอดจนมีเครื่องจักรอุปกรณ์ที่ทันสมัยครบครัน ใจผู้บริโภคมมากขึ้น สอดคล้องกับงานวิจัยของสุรัสวดี สุวรรณรัตน์ (2556: สรุปผล) พบว่าผลกระทบต่อธุรกิจ พบว่าเงินทุนส่วนใหญ่ของสหกรณ์มาจากทุนของสหกรณ์เองถึงร้อยละ 56.59 และมีเงิน

รับฝากที่เป็นแหล่งเงินทุนสำคัญของสหกรณ์ถึงร้อยละ 40.18 ดังนั้น อัตราดอกเบี้ยเงินรับฝากจะมีผลกระทบต่อผลการดำเนินงานของสหกรณ์ สหกรณ์จึงควรพิจารณากำหนดอัตราให้เหมาะสมกับสภาพของสหกรณ์และสภาพแวดล้อมทางเศรษฐกิจและคู่แข่ง ซึ่งปัจจุบันมีจำนวนมาก ประกอบกับสมาชิกของสหกรณ์ เป็นเกษตรกรมีรายได้หลักจากการเกษตร รายได้ไม่แน่นอน ขึ้นอยู่กับสภาพดิน ฟ้า อากาศ ภัยธรรมชาติที่ไม่อาจคาดการณ์ได้ ค่าครองชีพที่สูงขึ้น ก่อหนี้หลายทาง รวมทั้งระเบียบ ข้อบังคับ และพระราชบัญญัติของสหกรณ์ ไม่เอื้ออำนวยให้สามารถต่อสู้กับคู่แข่งได้ทันเวลา ตลอดจนนโยบายของรัฐที่เข้ามาช่วยเหลือเกษตรกรโดยผ่านสถาบันสหกรณ์ส่งผลกระทบต่อสหกรณ์โดยตรง ซึ่งไม่อาจหลีกเลี่ยงได้ ล้วนแล้วส่งผลกระทบต่อสภาพคล่องและผลการดำเนินงานของสหกรณ์

### 3. ข้อเสนอแนะ

#### 3.1 ข้อเสนอแนะตามข้อมูลที่ได้มาจากผลการศึกษา

##### 3.1.1 การวิเคราะห์ฐานะการเงินและผลการดำเนินงานตามแนวตั้ง

จากผลการศึกษา ทำให้ทราบสัดส่วนของร้อยละของแต่ละรายการต่าง ๆ เมื่อเปรียบเทียบกับสินทรัพย์รวม หนี้สิน และทุน โดยสหกรณ์ลงทุนในสินทรัพย์หมุนเวียนมากกว่าลงทุนในสินทรัพย์ไม่หมุนเวียน สินทรัพย์หมุนเวียนของสหกรณ์ส่วนใหญ่เป็นเงินสดและเงินฝากธนาคาร สหกรณ์ควรบริหารจัดการด้านเงินสดและเงินฝากธนาคาร ซึ่งเป็นสินทรัพย์ที่ให้ผลตอบแทนต่ำ นำไปดำเนินธุรกิจเพื่อก่อให้เกิดผลตอบแทนสูงกว่าและเพื่อความคุ้มค่าในเงินลงทุน

จากผลการศึกษาทำให้ทราบสัดส่วนร้อยละของรายได้ ค่าใช้จ่าย เมื่อเปรียบเทียบกับยอดขาย/บริการ ซึ่งพบว่าตั้งแต่ปี 2553-2557 สหกรณ์มีต้นทุนขายเฉลี่ยร้อยละ 96.09 จึงทำให้อัตรากำไรสุทธิคงเหลือ เฉลี่ยเพียงร้อยละ 3.91 ของยอดขาย/บริการ สหกรณ์ควรบริหารจัดการควบคุมต้นทุนขายและค่าใช้จ่ายในการดำเนินงาน ให้มีสัดส่วนที่เหมาะสมเพื่อเพิ่มรายได้ ส่งผลให้สหกรณ์มีกำไรเพิ่มขึ้นอย่างต่อเนื่อง

##### 3.1.2 การวิเคราะห์ฐานะการเงินและผลการดำเนินงานตามแนวนอน

จากผลการศึกษาทำให้ทราบแนวโน้มการเพิ่มขึ้นและลดลงของสินทรัพย์ หนี้สินและทุน โดยสินทรัพย์และทุนมีแนวโน้มเพิ่มขึ้นทุกปี ในส่วนของสินทรัพย์หมุนเวียน เงินสด และเงินฝากธนาคาร มีแนวโน้มเพิ่มขึ้นมากกว่าสินทรัพย์รายการอื่น สหกรณ์ควรจัดการบริหารเงินสดและเงินฝากธนาคาร ให้เกิดรายได้มากขึ้น หรือจัดหาเครื่องมือทางการเงินมาใช้ในการบริหารเงินสด



และเงินฝากธนาคารให้มีประสิทธิภาพมากขึ้น เช่น การจัดทำงบประมาณเงินสด เป็นต้น เพื่อลดปริมาณเงินสดและเงินฝากธนาคารลงให้อยู่เท่าที่จำเป็น

จากผลการศึกษาทำให้ทราบแนวโน้มการเพิ่มขึ้นและลดลงของรายได้และค่าใช้จ่าย ซึ่งมีแนวโน้มไปในทิศทางเดียวกัน กล่าวคือ ถ้ามีรายได้เพิ่มขึ้น ก็มีค่าใช้จ่ายเพิ่มขึ้น สหกรณ์ควรบริหารจัดการควบคุมต้นทุนขาย และค่าใช้จ่ายในการดำเนินงานให้มีสัดส่วนที่เหมาะสม เพื่อเพิ่มสัดส่วนของกำไรสุทธิให้เพิ่มขึ้นอย่างต่อเนื่อง

### 3.1.3 การวิเคราะห์ CAMEL Analysis 6 มิติ

เป็นการวิเคราะห์เพื่อเตือนภัยทางการเงินล่วงหน้าให้กับสหกรณ์ โดยเปรียบเทียบค่าเฉลี่ยของกลุ่มผลการศึกษา ทำให้ทราบสัญญาณเตือนภัยและมีข้อเสนอแนะ ดังนี้

#### 1) มิติที่ 1 ความเพียงพอของเงินทุนต่อความเสี่ยง

อัตราส่วนโดยรวมแม้จะอยู่ในเกณฑ์ดีเมื่อเปรียบเทียบกับค่าเฉลี่ยของสหกรณ์ ได้แก่ อัตราส่วนหนี้สินต่อทุนต่ำกว่าค่าเฉลี่ย การเติบโตของทุนสูงกว่าค่าเฉลี่ย อัตราทุนสำรองต่อสินทรัพย์สูงกว่าค่าเฉลี่ย ผลตอบแทนต่อส่วนของทุนสูงกว่าค่าเฉลี่ย ดังนั้น สหกรณ์ควรรักษาอัตราส่วนที่ดีไว้

การเติบโตของหนี้บางปีต่ำกว่าและบางปีสูงกว่าค่าเฉลี่ย โดยเฉพาะปี 2554 สูงกว่าค่าเฉลี่ยมาก ซึ่งเป็นเงินกู้ยืมจากภายนอก จึงทำให้สหกรณ์มีความเสี่ยงทางการเงินสูง สหกรณ์ควรมีเครื่องมือในการบริหารธุรกิจ เพื่อให้สามารถชำระคืนเงินกู้ยืมแก่เจ้าหนี้ได้ตามกำหนด สหกรณ์ควรระมัดระวังในการก่อหนี้ หรือพิจารณาระดมทุนที่ไม่มีภาระผูกพันกับค่าใช้จ่ายของสหกรณ์ โดยการระดมทุนเรือนหุ้นเพื่อเป็นทุนหมุนเวียนในสหกรณ์

#### 2) มิติที่ 2 คุณภาพของสินทรัพย์

อัตราส่วนโดยรวม อยู่ในเกณฑ์ดี เมื่อเปรียบเทียบกับค่าเฉลี่ยของสหกรณ์ อัตราหมุนของสินทรัพย์ อัตราการเติบโตของสินทรัพย์ และอัตราผลตอบแทนต่อสินทรัพย์ สูงกว่าค่าเฉลี่ย ดังนั้น สหกรณ์ควรรักษาอัตราส่วนที่ดีไว้ สหกรณ์ลงทุนในสินทรัพย์หมุนเวียนประเภทเงินสดและเงินฝากธนาคารเป็นส่วนใหญ่ สหกรณ์ควรพิจารณาว่าการถือเงินสดไว้มากเกินความจำเป็น อาจส่งผลให้สหกรณ์เสียโอกาสในการนำสินทรัพย์ดังกล่าว ไปสร้างรายได้และผลตอบแทนให้แก่สหกรณ์

#### 3) มิติที่ 3 ชีตความสามารถการบริหารจัดการ

อัตราการเติบโตของธุรกิจของสหกรณ์ ในปี 2553 - 2557 ต่ำกว่าค่าเฉลี่ย เกณฑ์มาตรฐานทุกปี เว้นแต่ในปี 2554 และ 2556 มูลค่าธุรกิจของสหกรณ์เพิ่มสูงกว่าค่าเฉลี่ย โดยในปี 2554 ธุรกิจของสหกรณ์เติบโตในอัตราก้าวกระโดด สืบเนื่องจากผลกระทบจากนโยบาย

ของรัฐบาล โครงการพัฒนาศักยภาพสถาบันเกษตรกรเพื่อรักษาเสถียรภาพราคาขาย ซึ่งเข้ามาแทรกแซงราคาผลิตผล ทำให้สหกรณ์มีทุนหมุนเวียนในการเพิ่มปริมาณธุรกิจแปรรูปผลิตผล การเกษตรและการผลิตสินค้า ในส่วนอัตราการเติบโตของธุรกิจมีการปรับตัวเพิ่มขึ้นและลดลงที่แตกต่างกันอย่างสิ้นเชิง แสดงถึงความไม่มั่นคงทางธุรกิจ สหกรณ์ควรหาแนวทางในการดำเนินธุรกิจด้านอื่น ๆ เพื่อสร้างรายได้และผลกำไรอย่างต่อเนื่องให้กับสหกรณ์ โดยไม่ต้องรอความช่วยเหลือจากรัฐบาลเพียงอย่างเดียว

#### 4) มติที่ 4 การทำกำไร

อัตราส่วนโดยรวม แม้จะอยู่ในเกณฑ์ดี เมื่อเปรียบเทียบกับค่าเฉลี่ยของสหกรณ์ ได้แก่ กำไรต่อสมาชิกสูงกว่าค่าเฉลี่ย เงินออมต่อสมาชิกสูงกว่าค่าเฉลี่ย ค่าใช้จ่ายดำเนินงานต่อกำไร ก่อนหักค่าใช้จ่ายดำเนินงานต่ำกว่าค่าเฉลี่ย การเติบโตของทุนสำรองสูงกว่าค่าเฉลี่ย การเติบโตของทุนสะสมอื่น สูงกว่าค่าเฉลี่ย อัตราการเติบโตของกำไรสูงกว่าค่าเฉลี่ย อัตราหนี้สินต่อสมาชิกต่ำกว่าค่าเฉลี่ย ดังนั้น สหกรณ์ควรรักษาอัตราส่วนที่ดีไว้

เงินออมต่อสมาชิกสูงกว่าค่าเฉลี่ยทุกปี อย่างไรก็ตาม สหกรณ์ควรส่งเสริมการออมกับสมาชิก พร้อมทั้งนำเงินรับฝากจากเงินออมของสมาชิกไปใช้ในการดำเนินธุรกิจให้ได้ประโยชน์เพิ่มขึ้น

อัตรากำไรต่อสมาชิกสูงกว่าค่าเฉลี่ยค่อนข้างมากทุกปี แต่เนื่องจากสหกรณ์มีสมาชิกจำนวนน้อย ทำให้อัตรากำไรต่อสมาชิกของสหกรณ์สูง เมื่อเปรียบเทียบกับค่าเฉลี่ยเกณฑ์มาตรฐาน

อัตรากำไรใช้จ่ายในการดำเนินงานต่อกำไร ก่อนหักค่าใช้จ่ายในการดำเนินงานต่ำกว่าค่าเฉลี่ยเกณฑ์มาตรฐาน แต่สหกรณ์มีค่าใช้จ่ายในการดำเนินงานสูง จึงทำให้อัตรากำไรสุทธิเท่ากับค่าเฉลี่ยเกณฑ์มาตรฐาน ดังนั้น สหกรณ์ควรมีการบริหารค่าใช้จ่ายในการดำเนินงานให้เหมาะสมเพื่อรักษาความสามารถในการทำกำไร โดยการเปรียบเทียบผลการดำเนินงานกับแผนงานเป็นประจำ เพื่อจะได้ปรับปรุงแก้ไขการดำเนินงาน ให้สอดคล้องกับสถานการณ์และแผนการดำเนินงานให้ทันเวลา

#### 5) มติที่ 5 สภาพคล่อง

อัตราส่วนโดยรวม แม้จะอยู่ในเกณฑ์ดีเมื่อเปรียบเทียบกับค่าเฉลี่ยของสหกรณ์ ได้แก่ อัตราหมุนของสินค้าสูงกว่าค่าเฉลี่ย อายุเฉลี่ยของสินค้าต่ำกว่าค่าเฉลี่ย ดังนั้น สหกรณ์ควรรักษาอัตราส่วนที่ดีไว้

อัตราส่วนทุนหมุนเวียนสูงกว่าค่าเฉลี่ยทุกปี ยกเว้น ปี 2554 ซึ่งสหกรณ์มีสินทรัพย์หมุนเวียน ส่วนใหญ่อยู่ในรูปเงินสดและเงินฝากธนาคาร ดังนั้น สหกรณ์ควรพิจารณา

นำสินทรัพย์ดังกล่าว ซึ่งเป็นสินทรัพย์ที่ให้ผลตอบแทนต่ำไปดำเนินธุรกิจเพื่อก่อให้เกิดผลตอบแทนสูงกว่า และเพื่อความคุ้มค่าในเงินลงทุน

#### 6) มติที่ 6 ผลกระทบต่อธุรกิจ

จากการวิเคราะห์ฐานะการเงินและผลการดำเนินงานของสหกรณ์ กองทุนสวนยางควนแบกก้าวหน้า จำกัด ในช่วงปีบัญชี 31 มีนาคม 2553 - 2557 พบว่าสหกรณ์ มีปัจจัยเสี่ยงเข้ามาอย่างต่อเนื่อง ทั้งด้านราคายางพาราที่ผันผวนอยู่ตลอดเวลา ประกอบกับสหกรณ์ ต้องแข่งขันกับธุรกิจภาคเอกชนค่อนข้างสูง ที่อยู่โดยรอบบริเวณสหกรณ์ ทำให้สมาชิกอาจเลือกใช้ บริการกับภาคเอกชน รวมทั้งผลกระทบจากหน่วยงานของรัฐที่เข้ามาช่วยเหลือเกษตรกร โดยผ่าน สถาบันสหกรณ์ เช่น โครงการพัฒนาศักยภาพสถาบันเกษตรกรเพื่อรักษาเสถียรภาพราคายาง ซึ่งเข้ามา แทรกแซงราคาผลิตผล ทำให้ราคาไม่เป็นที่พอใจของตลาด ดังนั้น สหกรณ์ควรติดตาม สถานการณ์ด้านราคาและภาวะการแข่งขันทางการค้า เพื่อให้สามารถบริหารงานภายใต้ สถานการณ์ดังกล่าว

### 3.2 ข้อเสนอแนะในการวิจัยครั้งต่อไป

3.2.1 ควรศึกษาเกี่ยวกับบุคลากร สถานที่ การดำเนินงานของสหกรณ์ และศึกษา ปัญหาอุปสรรคในการดำเนินงานของสหกรณ์ โดยสำรวจความคิดเห็นของสมาชิกของสหกรณ์ เพื่อให้ทราบประสิทธิภาพในการดำเนินงานของสหกรณ์ รวมถึงทัศนคติของสมาชิกที่มีต่อการดำเนินงานของสหกรณ์ เพื่อนำข้อมูลที่ได้จากการวิเคราะห์ไปใช้เป็นแนวทางในการแก้ไข ปรับปรุงและพัฒนาการดำเนินงานของสหกรณ์

3.2.2 ควรจะนำเครื่องมืออื่น ๆ มาใช้ในการวิเคราะห์และประเมินผลฐานะทางการเงิน ของสหกรณ์เพิ่มเติม ดังนี้

1) เครื่องมือ Balanced Scorecard ใช้ในการวิเคราะห์การดำเนินงานของ สหกรณ์ เพื่อให้สามารถกำหนดแนวทางการปรับปรุงและพัฒนาการบริหารทางการเงินของสหกรณ์ ให้มีประสิทธิภาพและสามารถแข่งขันกับสถาบันการเงินและองค์กรธุรกิจอื่น ๆ ได้

2) ศึกษาปัจจัยที่มีผลต่อการดำเนินงานของสหกรณ์ในด้านอื่น ๆ เช่น ปัจจัยที่ส่งผลให้สมาชิกตัดสินใจใช้บริการกับสหกรณ์ ความพึงพอใจของสมาชิกในการใช้บริการ กับสหกรณ์ ทั้งในด้านการจัดหาสินค้ามาจำหน่าย ด้านการแปรรูปผลิตผลทางการเกษตรและ การผลิตสินค้า ด้านการรวบรวมผลิตผลและด้านเงินรับฝาก เพื่อนำผลการศึกษามาใช้ในการปรับปรุง หรือกำหนดแผนการดำเนินงานและพัฒนาการดำเนินงานของสหกรณ์ ให้มีประสิทธิภาพ สามารถ บริการสมาชิกได้อย่างเพียงพอและทั่วถึง





บรรณานุกรม

## บรรณานุกรม

- กรมส่งเสริมสหกรณ์. (2557). *ชุดฝึกอบรม เรื่อง อุดมการณ์ หลักการ วิธีการ และคุณค่าของสหกรณ์*. นนทบุรี: ชุมนุมสหกรณ์การเกษตรแห่งประเทศไทย จำกัด.
- กรมตรวจบัญชีสหกรณ์. (2558). *ข้อมูลและอัตราส่วนสำคัญของสหกรณ์การเกษตรเฉลี่ย (Peer Group)*. สืบค้นจาก <http://webhotst.cad.go.th/rlo> 2559.
- กรมตรวจบัญชีสหกรณ์. (2548). *คู่มือการประยุกต์ใช้ CAMELS Analysis วิเคราะห์เศรษฐกิจทางการเงินของสหกรณ์และกลุ่มเกษตรกร*. กรุงเทพมหานคร: ส่วนวิจัยและพัฒนาสารสนเทศทางการเงินสำนักเทคโนโลยีสารสนเทศและการสื่อสาร. กรมตรวจบัญชีสหกรณ์กรมตรวจบัญชีสหกรณ์.
- กฤษณพันธ์ุ แทนไชสง. 2555). *การประเมินผลการดำเนินงานของสหกรณ์ออมทรัพย์ครูขอนแก่น จำกัด*. (การศึกษาค้นคว้าอิสระ ปริญญาบริหารธุรกิจมหาบัณฑิต ไม่ได้ตีพิมพ์). มหาวิทยาลัยสุโขทัยธรรมาธิราช, นนทบุรี.
- ฐาน ธนชัยวิวัฒน์. (2557). *พระราชบัญญัติสหกรณ์ 2557*. กรุงเทพฯ: สำนักพิมพ์สุตราไพศาล.
- ตลาดหลักทรัพย์แห่งประเทศไทย. (2545). *เทคนิคการวิเคราะห์งบการเงินบริษัทจดทะเบียน*. พิมพ์ครั้งที่ 3. กรุงเทพฯ: ส่วนสิ่งพิมพ์ ฝ่ายสื่อสารองค์กรตลาดหลักทรัพย์แห่งประเทศไทย.
- พิชัย นิลทองคำ. (2555). *พระราชบัญญัติสหกรณ์ พ.ศ.2542*. กรุงเทพฯ: สำนักพิมพ์อทตยา มิเลินเนียม.
- ประดิษฐ์ มัชฌิมา. (2550). *องค์ความรู้เกี่ยวกับการสหกรณ์*. นนทบุรี: ชุมนุมสหกรณ์การเกษตรแห่งประเทศไทย จำกัด.
- นุชจรี พิเชฐกุล. (2553). *การรายงานและการวิเคราะห์งบการเงิน*. ปทุมธานี: สาขาการบัญชีคณะบริหารธุรกิจ. มหาวิทยาลัยเทคโนโลยีราชมงคลธัญบุรี.
- พัทธนันท์ ธรรมขันติพงษ์. (2555). *การวิเคราะห์ผลการดำเนินงานและฐานะการเงินของสหกรณ์การเกษตรเมืองนครนายก จำกัด จังหวัดนครนายก*. (การศึกษาค้นคว้าอิสระ ปริญญาบริหารธุรกิจมหาบัณฑิต ไม่ได้ตีพิมพ์). มหาวิทยาลัยสุโขทัยธรรมาธิราช, นนทบุรี.
- พวงเพ็ชร พรหมพงษ์. (2553). *การวิเคราะห์งบการเงินของสหกรณ์การเกษตรในจังหวัดสตูล*. (การศึกษาค้นคว้าอิสระ ปริญญาบริหารธุรกิจมหาบัณฑิต ไม่ได้ตีพิมพ์). มหาวิทยาลัยสุโขทัยธรรมาธิราช, นนทบุรี.

- มะหามัด ฮามิ. (2552). *วิเคราะห์ผลการดำเนินงานและฐานะทางการเงินของสหกรณ์การเกษตร  
สุโขทัย-ลพบุรี จำกัด จังหวัดนครราชสีมา*. (การศึกษาค้นคว้าอิสระ ปริญญาบริหารธุรกิจ  
มหาบัณฑิต ไม่ได้ตีพิมพ์). มหาวิทยาลัยสุโขทัยนครราชสีมา, นนทบุรี.
- วันเพ็ญ วสินารมณ. (2553). *การวิเคราะห์รายงานรายงานการเงิน*. (พิมพ์ครั้งที่ 6). กรุงเทพฯ:  
หจก.ทีพีเอ็นเพรส.
- ศิริรัตน์ หมวดปัสชา. (2554). *วิเคราะห์ผลการดำเนินงานและฐานะทางการเงินของสหกรณ์เมืองนนทบุรี  
จำกัด*. (การศึกษาค้นคว้าอิสระ ปริญญาบริหารธุรกิจมหาบัณฑิต ไม่ได้ตีพิมพ์).  
มหาวิทยาลัยสุโขทัยนครราชสีมา, นนทบุรี.
- ศิวัญญา กาสนุก. (2554). *การวิเคราะห์ผลการดำเนินงานและฐานะทางการเงินของสหกรณ์ เครดิต  
ยูเนียนพระฤทธิชัยเชียงใหม่ จำกัด*. (การศึกษาค้นคว้าอิสระ ปริญญาบริหารธุรกิจ  
ไม่ได้ตีพิมพ์). มหาวิทยาลัยสุโขทัยนครราชสีมา, นนทบุรี.
- สุจิตรา พันธุมะบำรุงและคณะ. (2557). “การวิเคราะห์งบการเงินของสหกรณ์” ใน *ประมวลสาระชุด  
วิชาการบัญชีและการเงินสหกรณ์เพื่อการบริหาร*. มหาวิทยาลัยสุโขทัยนครราชสีมา,  
นนทบุรี.
- สภาวิชาชีพบัญชี. (2558). *มาตรฐานการบัญชี ฉบับที่ 1. (ปรับปรุง 2558). เรื่อง การนำเสนอ  
งบการเงิน*. สืบค้นจาก [www.fap.or.th](http://www.fap.or.th) เมื่อวันที่ 19 พฤษภาคม 2559.
- กรมส่งเสริมสหกรณ์. (2538). “คู่มือส่งเสริมกองทุนสวนยาง”. เอกสารเผยแพร่. กรุงเทพฯ:  
โรงพิมพ์ชุมนุมสหกรณ์การเกษตรแห่งประเทศไทย.
- สถิตพันธ์ ธรรมสถิต. (2537). “คู่มือการบริหารโรงอบ / ร่มยาง”. เอกสารประกอบการฝึกอบรม.  
กรุงเทพฯ: ฝ่ายพัฒนาสวนสงเคราะห์.
- สำนักงานกองทุนสงเคราะห์การทำสวนยาง. (2540). *เทคนิคการบริหารจัดการสหกรณ์กองทุนสวนยาง  
จำกัด*. กรุงเทพฯ: สำนักงานกองทุนสงเคราะห์การทำสวนยาง.
- สหกรณ์กองทุนสวนยางควนแบกก้าวหน้า จำกัด. (2553). *รายงานกิจการประจำปี*. สหกรณ์กองทุน  
สวนยางควนแบกก้าวหน้า จำกัด.
- \_\_\_\_\_. (2554). *รายงานกิจการประจำปี*. สหกรณ์กองทุนสวนยางควนแบกก้าวหน้า จำกัด.
- \_\_\_\_\_. (2555). *รายงานกิจการประจำปี*. สหกรณ์กองทุนสวนยางควนแบกก้าวหน้า จำกัด.
- \_\_\_\_\_. (2556). *รายงานกิจการประจำปี*. สหกรณ์กองทุนสวนยางควนแบกก้าวหน้า จำกัด.
- \_\_\_\_\_. (2557). *รายงานกิจการประจำปี*. สหกรณ์กองทุนสวนยางควนแบกก้าวหน้า จำกัด.

- สุนา สิทธิเลิศประสิทธิ์และคณะ. (2556). “ความรู้ทั่วไปเกี่ยวกับการบัญชีเพื่อการจัดการ”. ใน *ประมวลสาระชุดวิชาการการบัญชีเพื่อการจัดการและการวางแผนภาษีอากร*. (พิมพ์ครั้งที่ 6). มหาวิทยาลัยสุโขทัยธรรมมาธิราช, นนทบุรี.
- สุรัสวดี สุวรรณรัตน์. (2556). *การวิเคราะห์ผลการดำเนินงานและฐานะการเงินของสหกรณ์การเกษตรเมืองพัทลุง จำกัด*. (การศึกษาค้นคว้าอิสระ ปริญญาบริหารธุรกิจมหาบัณฑิต ไม่ได้ตีพิมพ์). มหาวิทยาลัยสุโขทัยธรรมมาธิราช, นนทบุรี.
- สำนักนายทะเบียนกฎหมาย. กรมส่งเสริมสหกรณ์สหกรณ์. ประเภทของสหกรณ์. สืบค้นจาก <http://webhost.cpd.go.th/rlo/principle.html> เมื่อวันที่ 18 มิถุนายน 2559.





ภาคผนวก

มหาวิทยาลัย

สกลนครราชภัฏ

ภาคผนวก ก

เกณฑ์การจัดขนาดของสหกรณ์และกลุ่มเกษตรกร ปี 2556

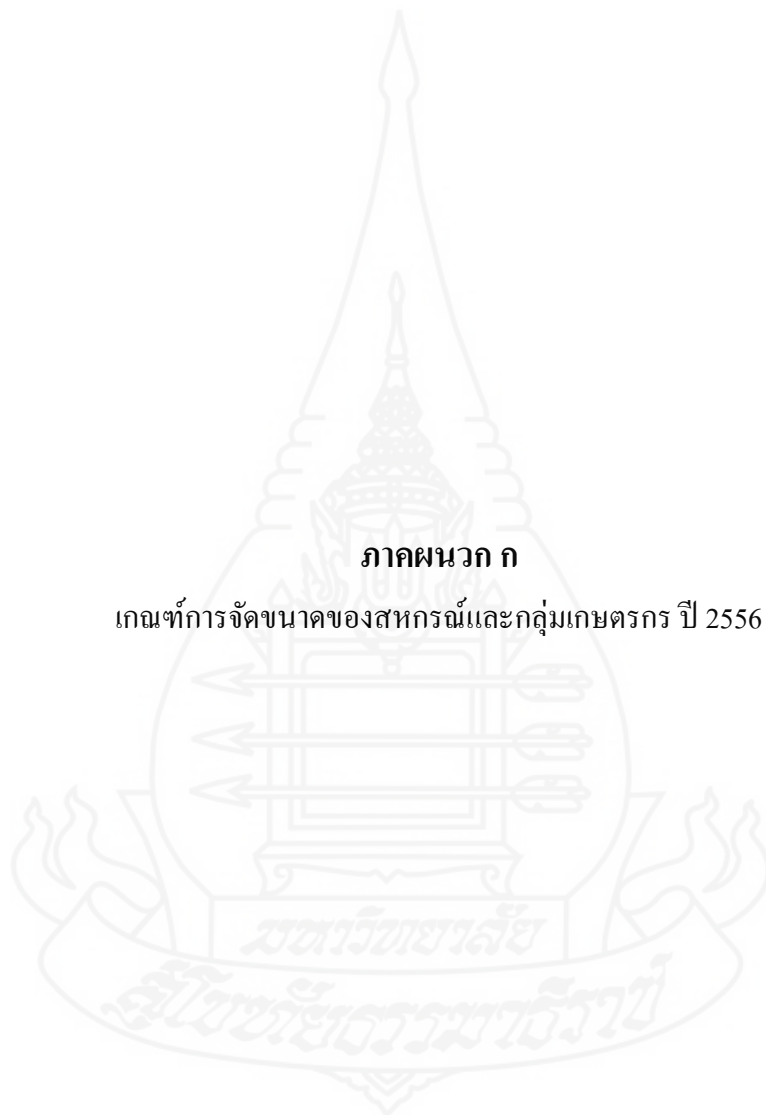

เกณฑ์การจัดขนาดสหกรณ์และกลุ่มเกษตรกร ปี 2556

| ตัวแปรในการวิเคราะห์ขนาดสหกรณ์และกลุ่มเกษตรกร |              |                            |              |                               |              | คะแนนรวม 3 ตัวแปร               |                |
|---|--------------|----------------------------|--------------|-------------------------------|--------------|---------------------------------|----------------|
| สมาชิก (หน้าหลัก 3)                           |              | ทุนดำเนินงาน (หน้าหลัก 4)  |              | รายได้ธุรกิจหลัก (หน้าหลัก 5) |              | ชี้วัดขนาดสหกรณ์และกลุ่มเกษตรกร |                |
| ช่วงข้อมูล<br>หน่วย:คน                        | คะแนน<br>(1) | ช่วงข้อมูล<br>หน่วย:บาท    | คะแนน<br>(2) | ช่วงข้อมูล<br>หน่วย:บาท       | คะแนน<br>(3) | ช่วงคะแนนรวม                    | ขนาด<br>สหกรณ์ |
| 1-12  | 0.25         | >0-1,100                   | 0.33         | >1-300                        | 0.42         | (1)+(2)+(3)                     |                |
| 13-22   | 0.50         | >1,100-4,800               | 0.67         | >300-1,300                    | 0.83         | 1.00-3.75                       | เล็ก           |
| 23-39   | 0.75         | >4,800-20,500              | 1.00         | >1,300-6,400                  | 1.25         | 3.76-6.50                       | กลาง           |
| 40-69   | 1.00         | >20,500-87,800             | 1.33         | >6,400-60,000                 | 1.67         | 6.51-9.25                       | ใหญ่           |
| 70-123  | 1.25         | >87,800-375,000            | 1.67         | >60,000-140,000               | 2.08         | 9.26-12.00                      | ใหญ่มาก        |
| 124-165                                       | 1.50         | >375,000-776,000           | 2.00         | >140,000-303,000              | 2.50         |                                 |                |
| 166-293                                       | 1.75         | >776,000-3,320,000         | 2.33         | >303,000-1,415,000            | 2.92         |                                 |                |
| 294-520                                       | 2.00         | >3,320,000-14,000,000      | 2.67         | >1,415,000-6,600,000          | 3.33         |                                 |                |
| 521-923                                       | 2.25         | >14,000,000-60,700,000     | 3.00         | >6,600,000-30,800,000         | 3.75         |                                 |                |
| 924-1,639                                     | 2.50         | >60,700,000-259,500,000    | 3.33         | >30,800,000-144,000,000       | 4.17         |                                 |                |
| 1,640-2,912                                   | 2.75         | >259,500,000-1,110,000,000 | 3.67         | >144,000,000 -672,000,000     | 4.58         |                                 |                |
| >2,913  | 3.00         | >1,110,000,000             | 4.00         | >672,000,000                  | 5.00         |                                 |                |

ที่มา : ประกาศกรมตรวจบัญชีสหกรณ์

**ภาคผนวก ข**

งบแสดงฐานะการเงิน งบกำไรขาดทุน  
สภกรณ์กองทุนสวนยางควนแบกก้าวหน้า จำกัด ปี 2553 -2557





สภครรณั้กองทุนสวนยงกวณแบกถ้าวหน้า จ้ากัถ

งบคูล

ณ วันถึ 31 มีนาถม 2554 และ 2553

| สินทรัพย์                                      | หมายเหตุ | ปี 2554             | ปี 2553             |
|--|----------|---------------------|---------------------|
|  |          | บาท                 | บาท                 |
| <b>สินทรัพย์หมุนเวียน</b>                      |          |                     |                     |
| สินทรัพย์หมุนเวียน                             |          |                     |                     |
| เงินสดและเงินฝากธนาคาร                         | 2        | 6,093,955.00        | 1,842,112.60        |
| ลูกหนี้เงินจ่ายถ่วงหน้าค่าน้ำยง                |          | 27,234.00           | 68,604.00           |
| ลูกหนี้การค้ำนุ้ย                              |          | 0.00                | 22,856.00           |
| ลูกหนี้การค้ำร้านถ้า                           |          | 0.00                | 3,728.00            |
| ลูกหนี้การค้ำยปรวบศัถฐพีช                      |          | 0.00                | 500.00              |
| รวม  |          | 27,234.00           | 95,688.00           |
| หึถ ค้าถ้อหนีสงสัชจะฐญ                         |          | 27,234.00           | 69,621.30           |
| ลูกหนี้ระยะสั้น - สุทธิ                        |          | 0.00                | 26,066.70           |
| สินค้ำถงเหลือ                                  | 3        | 7,560.00            | 24,800.00           |
| สินทรัพย์หมุนเวียนอื่น                         | 4        | 14,510.00           | 23,020.00           |
| รวมสินทรัพย์หมุนเวียน                          |          | 6,116,025.00        | 1,915,999.30        |
| <b>สินทรัพย์ไม่หมุนเวียน</b>                   |          |                     |                     |
| เงินลงทุนระยะยาว                               | 5        | 4,000.00            | 4,000.00            |
| ที่ดิน อาคารและอุปกรณ์ - สุทธิ                 | 6        | 85,869.06           | 77,249.56           |
| เงินประกันการใช้ไฟฟ้า                          |          | 4,000.00            | 2,000.00            |
| รวมสินทรัพย์ไม่หมุนเวียน                       |          | 93,869.06           | 83,249.56           |
| <b>รวมสินทรัพย์</b>                            |          | <b>6,209,894.06</b> | <b>1,999,248.86</b> |
| <b>หนี้สินและทุนของสภครรณั้</b>                |          |                     |                     |
| <b>หนี้สินหมุนเวียน</b>                        |          |                     |                     |
| เงินกู้ยืม                                     | 7        | 3,500,000.00        | 0.00                |
| เงินรับฝากออมทรัพย์                            |          | 233,657.95          | 56,139.03           |
| ค้ำบ้ำรุงสันนิบาตสภครรณั้แห่งประเทสไทยค้ำงจ้ำย |          | 40,000.00           | 30,000.00           |
| คอกเบ็ชเงินกู้ ฐถส.ค้ำงจ้ำย                    |          | 24,595.89           | 0.00                |
| รวมหนี้สินหมุนเวียน                            |          | 3,798,253.84        | 86,139.03           |

|   |          | ปี 2554             | ปี 2553             |
|---|----------|---------------------|---------------------|
|   | หมายเหตุ | บาท                 | บาท                 |
| <b>หนี้สินไม่หมุนเวียน</b>                          |          |                     |                     |
| สำรongsำหนึ่งเจ้าหน้าที่                            |          | 9,055.00            | 0.00                |
| รวมหนี้สินไม่หมุนเวียน                              |          | 9,055.00            | 0.00                |
| <b>รวมหนี้สิน</b>                                   |          | <b>3,807,308.84</b> | <b>86,139.03</b>    |
| <b>ทุนของสหกรณ์</b>                                 |          |                     |                     |
| ทุนเรือนหุ้น (มูลค่าหุ้นละ 10.00 บาท)               |          |                     |                     |
| หุ้นที่ชำระเต็มมูลค่าแล้ว                           |          | 666,290.00          | 410,680.00          |
| ทุนสำรอง  |          | 776,623.53          | 675,881.54          |
| ทุนสะสมตามข้อบังคับ ระเบียบและอื่น ๆ                | 8        | 195,184.00          | 247,590.00          |
| กำไรสุทธิประจำปี                                    |          | 764,487.69          | 578,958.29          |
| <b>รวมทุนของสหกรณ์</b>                              |          | <b>2,402,585.22</b> | <b>1,913,109.83</b> |
| <b>รวมหนี้สินและทุนของสหกรณ์</b>                    |          | <b>6,209,894.06</b> | <b>1,999,248.86</b> |
| หมายเหตุประกอบงบการเงินเป็นส่วนหนึ่งของงบการเงินนี้ |          |                     |                     |

(ลงชื่อ) เสริม อินทร์ฤทธิ  
(นายเสริม อินทร์ฤทธิ)  
ประธานกรรมการ

(ลงชื่อ) พงเจตน์ เดชภักดี  
(นายพงเจตน์ เดชภักดี)

เลขานุการ

วันที่ 18 พฤษภาคม 2554

สำเนาถูกต้อง



(นายสิทธิชัย พัฒนาศิษย์)

นักวิชาการตรวจสอบบัญชีชำนาญการ

สหกรณ์กองทุนสวนยางควนแบกก้าวหน้า จำกัด

งบกำไรขาดทุน

สำหรับปีสิ้นสุดวันที่ 31 มีนาคม 2554 และ 2553

|  | ปี 2554       |        | ปี 2553       |        |
|--|---------------|--------|---------------|--------|
|  | บาท           | %      | บาท           | %      |
| ขาย  | 57,217,857.00 | 100.00 | 23,763,871.90 | 100.00 |
| <b>หัก</b> ต้นทุนขาย (งบต้นทุนขาย)                 | 55,701,761.07 | 97.35  | 22,576,632.05 | 95.01  |
| กำไรขั้นต้น  | 1,516,095.93  | 2.65   | 1,187,239.85  | 4.99   |
| <b>บวก</b> รายได้เฉพาะธุรกิจ                       | 4,200.00      | 0.01   | 0.00          | 0.00   |
| รวม  | 1,520,295.93  | 2.66   | 1,187,239.85  | 4.99   |
| <b>หัก</b> ค่าใช้จ่ายเฉพาะธุรกิจ                   | 473,447.83    | 0.83   | 383,220.90    | 1.61   |
| กำไรเฉพาะธุรกิจ (รายละเอียด 1-2)                   | 1,046,848.10  | 1.83   | 804,018.95    | 3.38   |
| <b>บวก</b> รายได้อื่น (รายละเอียด 3)               | 18,091.04     | 0.03   | 4,208.83      | 0.02   |
| รวม  | 1,064,939.14  | 1.86   | 808,227.78    | 3.40   |
| <b>หัก</b> ค่าใช้จ่ายในการดำเนินงาน (รายละเอียด 4) | 300,451.45    | 0.52   | 229,269.49    | 0.96   |
| กำไรสุทธิ  | 764,487.69    | 1.34   | 578,958.29    | 2.44   |



## สหกรณ์กองทุนสวนยางควนแบกก้าวหน้า จำกัด

งบดุล

ณ วันที่ 31 มีนาคม 2555 และ 2554

|   | หมายเหตุ | ปี 2555<br>บาท | ปี 2554<br>บาท |
|---|----------|----------------|----------------|
| <b>สินทรัพย์</b>                            |          |                |                |
| <b>สินทรัพย์หมุนเวียน</b>                   |          |                |                |
| เงินสดและเงินฝากธนาคาร                      | 2        | 3,477,348.92 ✓ | 6,093,955.00   |
| ลูกหนี้เงินจ่ายล่วงหน้าค่าน้ำยาง            |          | 30,300.00 ✓    | 27,234.00      |
| หัก ค่าเผื่อหนี้สงสัยจะสูญ                  |          | 30,300.00 ✓    | 27,234.00      |
|   |          | 0.00           | 0.00           |
| สินค้าคงเหลือ                               | 3        | 0.00           | 7,560.00       |
| วัสดุคงเหลือ                                | 4        | 7,395.00 ✓     | 14,510.00      |
| รวมสินทรัพย์หมุนเวียน                       |          | 3,484,743.92   | 6,116,025.00   |
| <b>สินทรัพย์ไม่หมุนเวียน</b>                |          |                |                |
| เงินลงทุนระยะยาว                            | 5        | 4,000.00 ✓     | 4,000.00       |
| ที่ดิน อาคารและอุปกรณ์ - สุทธิ              | 6        | 110,971.61 ✓   | 85,869.06      |
| เงินประกันการใช้ไฟฟ้า                       |          | 4,000.00 ✓     | 4,000.00       |
| รวมสินทรัพย์ไม่หมุนเวียน                    |          | 118,971.61     | 93,869.06      |
| รวมสินทรัพย์                                |          | 3,603,715.53   | 6,209,894.06   |
| <b>หนี้สินและทุนของสหกรณ์</b>               |          |                |                |
| <b>หนี้สินหมุนเวียน</b>                     |          |                |                |
| เงินกู้ยืม                                  | 7        | 0.00           | 3,500,000.00   |
| เงินรับฝากออมทรัพย์                         |          | 160,918.21 ✓   | 233,657.95     |
| ค่าบำรุงสันนิบาตสหกรณ์แห่งประเทศไทยค้างจ่าย |          | 10,000.00 ✓    | 40,000.00      |
| ดอกเบี้ยเงินกู้ ธกส.ค้างจ่าย                |          | 0.00           | 24,595.89      |
| รวมหนี้สินหมุนเวียน                         |          | 170,918.21     | 3,798,253.84   |
| <b>หนี้สินไม่หมุนเวียน</b>                  |          |                |                |
| สำรองบำเหน็จเจ้าหน้าที่                     |          | 19,830.00 ✓    | 9,055.00       |
| รวมหนี้สินไม่หมุนเวียน                      |          | 19,830.00      | 9,055.00       |
| รวมหนี้สิน                                  |          | 190,748.21     | 3,807,308.84   |

7กฏ

|                                       |          | ปี 2555             | ปี 2554             |
|---------------------------------------|----------|---------------------|---------------------|
|                                       | หมายเหตุ | บาท                 | บาท                 |
| <b>ทุนของสหกรณ์</b>                   |          |                     |                     |
| ทุนเรือนหุ้น (มูลค่าหุ้นละ 10.00 บาท) |          |                     |                     |
| หุ้นที่ชำระเต็มมูลค่าแล้ว             |          | 921,380.00          | 666,290.00          |
| ทุนสำรอง                              |          | 869,675.42          | 776,623.53          |
| ทุนสะสมตามข้อบังคับ ระเบียบและอื่น ๆ  | 8        | 184,524.00          | 195,184.00          |
| กำไรสุทธิประจำปี                      |          | 1,437,387.90        | 764,487.69          |
| <b>รวมทุนของสหกรณ์</b>                |          | <b>3,412,967.32</b> | <b>2,402,585.22</b> |
| <b>รวมหนี้สินและทุนของสหกรณ์</b>      |          | <b>3,603,715.53</b> | <b>6,209,894.06</b> |

บาท

หมายเหตุประกอบงบการเงินเป็นส่วนหนึ่งของงบการเงินนี้



(นายเสริม อินทรฤทธิ์)

ประธานกรรมการ



(นายพองเจตน์ เดชภักดี)

เลขานุการ

วันที่ 30 พฤษภาคม 2555

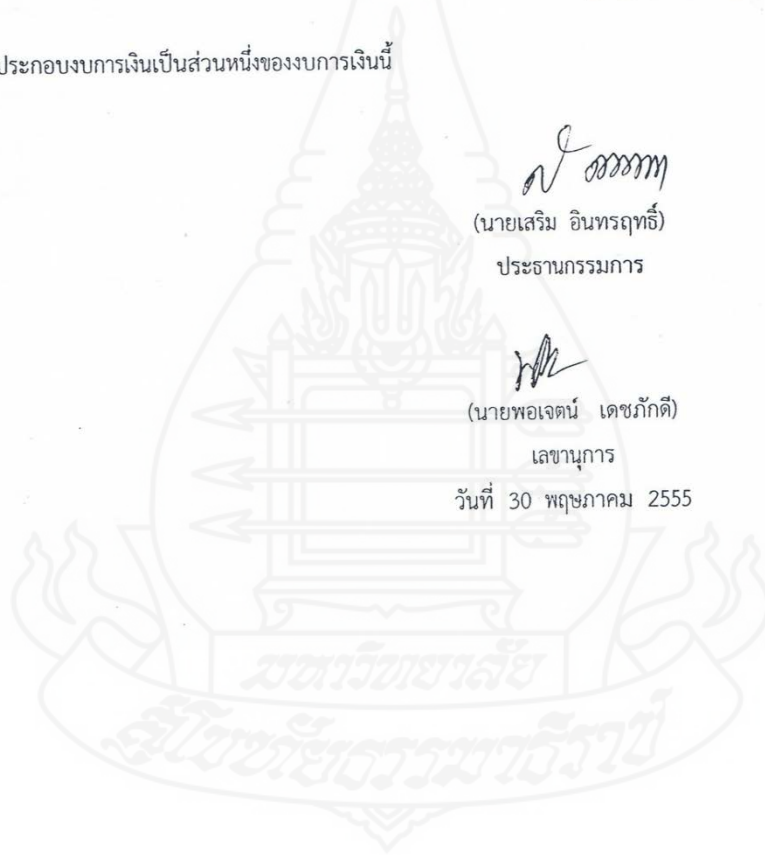

สภกรรมการกองทุนสวนยางควนแบกก้าวหน้า จำกัด  
งบกำไรขาดทุน  
สำหรับปีสิ้นสุดวันที่ 31 มีนาคม 2555 และ 2554

|  | ปี 2555       |       | ปี 2554       |       |
|--|---------------|-------|---------------|-------|
|  | บาท           | %     | บาท           | %     |
| ขาย  | 57,287,739.00 | 100   | 57,217,857.00 | 100   |
| <b>หัก</b> ต้นทุนขาย (งบทันทุนขาย)                 | 54,936,471.90 | 95.90 | 55,701,761.07 | 97.35 |
| กำไรขั้นต้น  | 2,351,267.10  | 4.10  | 1,516,095.93  | 2.65  |
| <b>บวก</b> รายได้เฉพาะธุรกิจ                       | 117,686.00    | 0.21  | 4,200.00      | 0.01  |
| รวม  | 2,468,953.10  | 4.31  | 1,520,295.93  | 2.66  |
| <b>หัก</b> ค่าใช้จ่ายเฉพาะธุรกิจ                   | 703,979.84    | 1.23  | 473,447.83    | 0.83  |
| กำไรเฉพาะธุรกิจ (รายละเอียด 1-3)                   | 1,764,973.26  | 3.08  | 1,046,848.10  | 1.83  |
| <b>บวก</b> รายได้อื่น (รายละเอียด 4)               | 27,172.34     | 0.05  | 18,091.04     | 0.03  |
| รวม  | 1,792,145.60  | 3.13  | 1,064,939.14  | 1.86  |
| <b>หัก</b> ค่าใช้จ่ายในการดำเนินงาน (รายละเอียด 5) | 354,757.70    | 0.62  | 300,451.45    | 0.52  |
| กำไรสุทธิ  | 1,437,387.90  | 2.51  | 764,487.69    | 1.34  |

โทก





สหกรณ์กองทุนสวนยางควนแบก้าวหน้า จำกัด

งบดุล

ณ วันที่ 31 มีนาคม 2556 และ 2555

| สินทรัพย์                                       | หมายเหตุ | ปี 2556      | ปี 2555      |
|---|----------|--------------|--------------|
|   |          | บาท          | บาท          |
| <b>สินทรัพย์หมุนเวียน</b>                       |          |              |              |
| เงินสดและเงินฝากธนาคาร                          | 2        | 3,585,427.49 | 3,477,348.92 |
| ลูกหนี้ค่าผลิตภัณฑ์ยาง - โครงการพัฒนาเสถียรภาพฯ |          | 818,480.00   | 0.00         |
| ลูกหนี้เงินจ่ายล่วงหน้าค่าน้ำยาง                |          | 0.00         | 30,300.00    |
| หัก ค่าเผื่อนี้สงสัยจะสูญ                       |          | 0.00         | 30,300.00    |
|   |          | 0.00         | 0.00         |
| สินทรัพย์หมุนเวียนอื่น                          | 3        | 54,217.01    | 7,395.00     |
| รวมสินทรัพย์หมุนเวียน                           |          | 4,458,124.50 | 3,484,743.92 |
| <b>สินทรัพย์ไม่หมุนเวียน</b>                    |          |              |              |
| เงินลงทุนระยะยาว                                | 4        | 4,000.00     | 4,000.00     |
| ที่ดิน อาคารและอุปกรณ์ - สุทธิ                  | 5        | 601,778.85   | 110,971.61   |
| เงินประกันการใช้ไฟฟ้า                           |          | 4,000.00     | 4,000.00     |
| รวมสินทรัพย์ไม่หมุนเวียน                        |          | 609,778.85   | 118,971.61   |
| รวมสินทรัพย์                                    |          | 5,067,903.35 | 3,603,715.53 |
| <b>หนี้สินและทุนของสหกรณ์</b>                   |          |              |              |
| <b>หนี้สินหมุนเวียน</b>                         |          |              |              |
| เงินรับฝากออมทรัพย์                             |          | 146,030.57   | 160,918.21   |
| ค่าบำรุงสันนิบาตสหกรณ์แห่งประเทศไทยค้างจ่าย     |          | 20,000.00    | 10,000.00    |
| เจ้าหนี้ค่าเช่าซื้อสินทรัพย์ - สุทธิ            | 6        | 84,784.44    | 0.00         |
| รวมหนี้สินหมุนเวียน                             |          | 250,815.01   | 170,918.21   |

๙๖



|                                       | หมายเหตุ | ปี 2556<br>บาท | ปี 2555<br>บาท |
|---------------------------------------|----------|----------------|----------------|
| <b>หนี้สินไม่หมุนเวียน</b>            |          |                |                |
| เจ้าหนี้ค่าเช่าซื้อสินทรัพย์ - สุทธิ  | 6        | 317,928.89     | 0.00           |
| สำรองบำเหน็จเจ้าหนี้ที่               |          | 32,325.00      | 19,830.00      |
| รวมหนี้สินไม่หมุนเวียน                |          | 350,253.89     | 19,830.00      |
| รวมหนี้สิน                            |          | 601,068.90     | 190,748.21     |
| <b>ทุนของสหกรณ์</b>                   |          |                |                |
| ทุนเรือนหุ้น (มูลค่าหุ้นละ 10.00 บาท) |          |                |                |
| หุ้นที่ชำระเต็มมูลค่าแล้ว             |          | 1,217,710.00   | 921,380.00     |
| ทุนสำรอง                              |          | 1,298,925.24   | 869,675.42     |
| ทุนสะสมตามข้อบังคับ ระเบียบและอื่น ๆ  | 7        | 455,807.18     | 184,524.00     |
| กำไรสุทธิประจำปี                      |          | 1,494,392.03   | 1,437,387.90   |
| รวมทุนของสหกรณ์                       |          | 4,466,834.45   | 3,412,967.32   |
| รวมหนี้สินและทุนของสหกรณ์             |          | 5,067,903.35   | 3,603,715.53   |

หมายเหตุประกอบงบการเงินเป็นส่วนหนึ่งของงบการเงินนี้

(ลงชื่อ) วัดรสันต์ รักษาสังข์

(นายวัดรสันต์ รักษาสังข์)

ประธานกรรมการ

(ลงชื่อ) พอเจตน์ เดชภักดี

(นายพอเจตน์ เดชภักดี)

เลขานุการ

สำเนาถูกต้อง

วันที่ 7 พฤษภาคม 2556

(นางสุนันทา ศรีประพันธ์)

นักวิชาการตรวจสอบบัญชีชำนาญการ

สหกรณ์กองทุนสวนยางควนแบกก้าวหน้า จำกัด  
งบกำไรขาดทุน  
สำหรับปีสิ้นสุดวันที่ 31 มีนาคม 2556 และ 2555

|  | ปี 2556       |        | ปี 2555       |        |
|--|---------------|--------|---------------|--------|
|  | บาท           | %      | บาท           | %      |
| ขาย  | 65,389,847.68 | 100.00 | 57,287,739.00 | 100.00 |
| <u>หัก</u> ต้นทุนขาย (งบทันทุนขาย)                 | 62,664,562.68 | 95.83  | 54,936,471.90 | 95.90  |
| กำไรขั้นต้น  | 2,725,285.00  | 4.17   | 2,351,267.10  | 4.10   |
| <u>บวก</u> รายได้เฉพาะธุรกิจ                       | 88,971.00     | 0.14   | 117,686.00    | 0.21   |
|  | 2,814,256.00  | 4.30   | 2,468,953.10  | 4.31   |
| <u>หัก</u> ค่าใช้จ่ายเฉพาะธุรกิจ                   | 899,041.50    | 1.37   | 703,979.84    | 1.23   |
| กำไรเฉพาะธุรกิจ (รายละเอียด 1-3)                   | 1,915,214.50  | 2.93   | 1,764,973.26  | 3.08   |
| <u>บวก</u> รายได้อื่น (รายละเอียด 4)               | 44,963.59     | 0.07   | 27,172.34     | 0.05   |
| รวม  | 1,960,178.09  | 3.00   | 1,792,145.60  | 3.13   |
| <u>หัก</u> ค่าใช้จ่ายในการดำเนินงาน (รายละเอียด 5) | 465,786.06    | 0.71   | 354,757.70    | 0.62   |
| กำไรสุทธิ  | 1,494,392.03  | 2.29   | 1,437,387.90  | 2.51   |



สหกรณ์กองทุนสวนยางควนแบกก้าวหน้า จำกัด

งบแสดงฐานะการเงิน

ณ วันที่ 31 มีนาคม 2557

|   | หมายเหตุ | ปี 2557<br>บาท             |
|---|----------|----------------------------|
| <b>สินทรัพย์</b>                                      |          |                            |
| <b>สินทรัพย์หมุนเวียน</b>                             |          |                            |
| เงินสดและเงินฝากธนาคาร                                | 2        | 3,718,096.28               |
| สินทรัพย์หมุนเวียนอื่น                                | 3        | 50,683.80                  |
| รวมสินทรัพย์หมุนเวียน                                 |          | <u>3,768,780.08</u>        |
| <b>สินทรัพย์ไม่หมุนเวียน</b>                          |          |                            |
| เงินลงทุนระยะยาว                                      | 4        | 4,000.00                   |
| ที่ดิน อาคารและอุปกรณ์ - สุทธิ                        | 5        | 473,812.55                 |
| เงินประกันการใช้ไฟฟ้า                                 |          | 4,000.00                   |
| รวมสินทรัพย์ไม่หมุนเวียน                              |          | <u>481,812.55</u>          |
| รวมสินทรัพย์  |          | <u><u>4,250,592.63</u></u> |
| <b>หนี้สินและทุนของสหกรณ์</b>                         |          |                            |
| <b>หนี้สินหมุนเวียน</b>                               |          |                            |
| ส่วนของหนี้สินไม่หมุนเวียนที่ถึงกำหนดชำระภายในหนึ่งปี | 8        | 84,784.44 ✓                |
| เงินรับฝาก  | 6        | 66,103.30 ✓                |
| ค่าบำรุงสันนิบาตสหกรณ์แห่งประเทศไทยค้างจ่าย           |          | 30,000.00 ✓                |
| หนี้สินหมุนเวียนอื่น                                  | 7        | 1,413.03 ✓                 |
| รวมหนี้สินหมุนเวียน                                   |          | <u>182,300.77</u>          |

|                                       | หมายเหตุ | ปี 2557<br>บาท      |
|---------------------------------------|----------|---------------------|
| <b>หนี้สินไม่หมุนเวียน</b>            |          |                     |
| เจ้าหนี้ค่าเช่าซื้อสินทรัพย์          | 8        | 233,144.45          |
| สำรองบำเหน็จเจ้าหนี้ที่               |          | 46,560.00           |
| <b>รวมหนี้สินไม่หมุนเวียน</b>         |          | <u>279,704.45</u>   |
| <b>รวมหนี้สิน</b>                     |          | <u>462,005.22</u>   |
| <b>ทุนของสหกรณ์</b>                   |          |                     |
| ทุนเรือนหุ้น (มูลค่าหุ้นละ 10.00 บาท) |          |                     |
| หุ้นที่ชำระเต็มมูลค่าแล้ว             |          | 1,373,970.00        |
| ทุนสำรอง                              |          | 1,612,463.27        |
| ทุนสะสมตามข้อบังคับ ระเบียบและอื่น ๆ  | 9        | 664,607.18          |
| กำไรสุทธิประจำปี                      |          | 137,546.96          |
| <b>รวมทุนของสหกรณ์</b>                |          | <u>3,788,587.41</u> |
| <b>รวมหนี้สินและทุนของสหกรณ์</b>      |          | <u>4,250,592.63</u> |

หมายเหตุประกอบงบการเงินเป็นส่วนหนึ่งของงบการเงินนี้

(นายวัตรสันต์ รักษาสังข์)

ประธานกรรมการ

(นายพอลเจตน์ เดชภักดี)

เลขานุการ

วันที่ 28 เมษายน 2557

สหกรณ์กองทุนสวนยางควนแบกก้าวหน้า จำกัด

งบกำไรขาดทุน

สำหรับปีสิ้นสุดวันที่ 31 มีนาคม 2557

|  | ปี 2557       |       |
|--|---------------|-------|
|  | บาท           | %     |
| ขาย  | 32,618,364.00 | 100   |
| <u>หัก</u> ต้นทุนขาย (งบทันทุนขาย)                 | 31,425,304.64 | 96.34 |
| กำไรขั้นต้น  | 1,193,059.36  | 3.66  |
| <u>บวก</u> รายได้เฉพาะธุรกิจ                       | 77,370.00     | 0.23  |
|  | 1,270,429.36  | 3.89  |
| <u>หัก</u> ค่าใช้จ่ายเฉพาะธุรกิจ                   | 659,612.49    | 2.02  |
| กำไรเฉพาะธุรกิจ (รายละเอียด 1)                     | 610,816.87    | 1.87  |
| <u>บวก</u> รายได้อื่น (รายละเอียด 2)               | 34,205.44     | 0.11  |
| รวม  | 645,022.31    | 1.98  |
| <u>หัก</u> ค่าใช้จ่ายในการดำเนินงาน (รายละเอียด 3) | 507,475.35    | 1.56  |
| กำไรสุทธิ  | 137,546.96    | 0.42  |



## สหกรณ์กองทุนสวนยางควนแบกก้าวหน้า จำกัด

งบแสดงฐานะการเงิน

ณ วันที่ 31 มีนาคม 2558

| สินทรัพย์   | หมายเหตุ | ปี 2558               | ปี 2557               |
|---|----------|-----------------------|-----------------------|
|   |          | บาท                   | บาท                   |
| <b>สินทรัพย์</b>                                      |          |                       |                       |
| <b>สินทรัพย์หมุนเวียน</b>                             |          |                       |                       |
| เงินสดและเงินฝากธนาคาร                                | 2        | 2,942,463.60 ✓        | 3,718,096.28          |
| ลูกหนี้ระยะสั้น-สุทธิ                                 | 3        | 901,465.00 ✓          | 0.00                  |
| สินค้าคงเหลือ   |          | 169,500.00            | 0.00                  |
| สินทรัพย์หมุนเวียนอื่น                                | 4        | 58,093.02 ✓           | 50,683.80             |
| <b>รวมสินทรัพย์หมุนเวียน</b>                          |          | <b>4,071,521.62 ✓</b> | <b>3,768,780.08 ✓</b> |
| <b>สินทรัพย์ไม่หมุนเวียน</b>                          |          |                       |                       |
| เงินลงทุนระยะยาว                                      | 5        | 4,000.00 ✓            | 4,000.00              |
| ที่ดิน อาคารและอุปกรณ์ - สุทธิ                        | 6        | 322,013.48 ✓          | 473,812.55            |
| เงินประกันการใช้ไฟฟ้า                                 |          | 16,000.00             | 4,000.00              |
| <b>รวมสินทรัพย์ไม่หมุนเวียน</b>                       |          | <b>342,013.48 ✓</b>   | <b>481,812.55 ✓</b>   |
| <b>รวมสินทรัพย์</b>                                   |          | <b>4,413,535.10 ✓</b> | <b>4,250,592.63 ✓</b> |
| <b>หนี้สินและทุนของสหกรณ์</b>                         |          |                       |                       |
| <b>หนี้สินหมุนเวียน</b>                               |          |                       |                       |
| เจ้าหนี้การค้า  |          | 660,000.00            | 0.00                  |
| ส่วนของหนี้สินไม่หมุนเวียนที่ถึงกำหนดชำระภายในหนึ่งปี | 9        | 84,784.44 ✓           | 84,784.44             |
| เงินรับฝาก  | 7        | 36,746.98 ✓           | 66,103.30             |
| ค่าบำรุงสันนิบาตสหกรณ์แห่งประเทศไทยค้างจ่าย           |          | 0.00                  | 30,000.00             |
| หนี้สินหมุนเวียนอื่น                                  | 8        | 1,405.23 ✓            | 1,413.03              |
| <b>รวมหนี้สินหมุนเวียน</b>                            |          | <b>782,936.65 ✓</b>   | <b>182,300.77 ✓</b>   |



|   |          | ปี 2558        | ปี 2557        |
|---|----------|----------------|----------------|
|   | หมายเหตุ | บาท            | บาท            |
| <b>หนี้สินไม่หมุนเวียน</b>                          |          |                |                |
| เจ้าหนี้ค่าเช่าซื้อสินทรัพย์                        | 9        | 148,352.54 ✓   | 233,144.45     |
| สำรองบำเหน็จเจ้าหน้าที่                             |          | 72,880.00      | 46,560.00      |
| รวมหนี้สินไม่หมุนเวียน                              |          | 221,232.54 ✓   | 279,704.45     |
| รวมหนี้สิน  |          | 1,004,169.19 ✗ | 462,005.22 ✓   |
| <b>ทุนของสหกรณ์</b>                                 |          |                |                |
| ทุนเรือนหุ้น (มูลค่าหุ้นละ 10.00 บาท)               |          |                |                |
| หุ้นที่ชำระเต็มมูลค่าแล้ว                           |          | 1,188,360.00   | 1,373,970.00   |
| ทุนสำรอง  |          | 1,626,586.89   | 1,612,463.27   |
| ทุนสะสมตามข้อบังคับ ระเบียบและอื่น ๆ                | 10       | 262,360.36 ✓   | 664,607.18     |
| กำไรสุทธิประจำปี                                    |          | 332,058.66 ✓   | 137,546.96     |
| รวมทุนของสหกรณ์                                     |          | 3,409,365.91 ✓ | 3,788,587.41   |
| รวมหนี้สินและทุนของสหกรณ์                           |          | 4,413,535.10 ✗ | 4,250,592.63 ✓ |
| หมายเหตุประกอบงบการเงินเป็นส่วนหนึ่งของงบการเงินนี้ |          |                |                |

(นายวัตรสันต์ รักษาสังข์)

ประธานกรรมการ

(นางสาวสุทธิสา อินทรฤทธิ)

เลขานุการ

วันที่ 28 เมษายน 2558





**ภาคผนวก ค**

ผลการคำนวณอัตราส่วนทางการเงินตามแนวคิดทฤษฎี CAMELS Analysis

**อัตราส่วนทางการเงินของสหกรณ์กองทุนสวนยางควนแบกก้าวหน้า จำกัด**  
**ตามแนวคิด Camels Analysis ในช่วงปี พ.ศ. 2553 – 2557**

**มิติที่ 1 ความเพียงพอของเงินทุนต่อความเสี่ยง**

1.1 อัตราส่วนหนี้สินและทุนของสหกรณ์กองทุนสวนยางควนแบกก้าวหน้า จำกัด

| ปี   | หนี้สินทั้งสิ้น<br>(บาท) | ทุนของสหกรณ์<br>(บาท) | อัตราส่วนหนี้สินต่อทุน<br>(เท่า) |
|------|--------------------------|-----------------------|----------------------------------|
| 2553 | 86,139.00                | 1,913,109.83          | 0.05                             |
| 2554 | 3,807,308.84             | 2,402,585.22          | 1.59                             |
| 2555 | 190,748.21               | 3,412,967.32          | 0.06                             |
| 2556 | 601,068.90               | 4,466,834.45          | 0.14                             |
| 2557 | 462,005.22               | 3,788,587.41          | 0.12                             |

1.2 อัตราส่วนทุนสำรองต่อสินทรัพย์ของสหกรณ์กองทุนสวนยางควนแบกก้าวหน้า จำกัด

| ปี   | ทุนสำรอง<br>(บาท) | สินทรัพย์ทั้งสิ้น<br>(บาท) | อัตราส่วนทุนสำรอง<br>ต่อสินทรัพย์ (เท่า) |
|------|-------------------|----------------------------|--|
| 2553 | 675,881.54        | 1,999,248.86               | 0.34                                     |
| 2554 | 776,623.53        | 6,209,894.06               | 0.13                                     |
| 2555 | 869,675.42        | 3,603,715.53               | 0.15                                     |
| 2556 | 1,298,925.24      | 5,067,903.35               | 0.11                                     |
| 2557 | 1,612,463.27      | 4,250,592.63               | 0.12                                     |

1.3 อัตราการเติบโตของสหกรณ์ของสหกรณ์กองทุนสวนยางควนแบกก้าวหน้า จำกัด

| ปี   | ทุนของสหกรณ์ปีปัจจุบัน<br>(บาท) | ทุนของสหกรณ์ปีก่อน<br>(บาท) | อัตราการเติบโตของสหกรณ์ (%) |
|------|---------------------------------|-----------------------------|-----------------------------|
| 2553 | 1,913,109.83                    | 1,484,050.03                | 28.91                       |
| 2554 | 2,402,585.22                    | 1,913,109.83                | 25.59                       |
| 2555 | 3,412,967.32                    | 2,402,585.22                | 42.05                       |
| 2556 | 4,466,834.45                    | 3,412,967.32                | 30.88                       |
| 2557 | 3,788,587.41                    | 4,466,834.45                | -15.18                      |

## 1.4 อัตราการเติบโตของหนี้ของสหกรณ์กองทุนสวนยางควนแบกก้าวหน้า จำกัด

| ปี   | หนี้ของสหกรณ์ปีปัจจุบัน<br>(บาท) | หนี้ของสหกรณ์ปีก่อน<br>(บาท) | อัตราการเติบโตหนี้<br>ของสหกรณ์ (%) |
|------|----------------------------------|------------------------------|-------------------------------------|
| 2553 | 86,139.00                        | 180,540.82                   | -52.29                              |
| 2554 | 3,807,308.84                     | 86,139.00                    | 4,319.96                            |
| 2555 | 190,748.21                       | 3,807,308.84                 | -94.99                              |
| 2556 | 601,068.90                       | 190,748.21                   | 215.11                              |
| 2557 | 462,005.22                       | 601,068.90                   | -23.14                              |

## 1.5 อัตราผลตอบแทนต่อส่วนกองทุนของสหกรณ์กองทุนสวนยางควนแบกก้าวหน้า จำกัด

| ปี   | กำไรสุทธิ<br>(บาท) | ทุนของสหกรณ์ถัวเฉลี่ย<br>(บาท) | อัตราผลตอบแทน<br>ต่อส่วนกองทุน (%) |
|------|--------------------|--------------------------------|------------------------------------|
| 2553 | 578,958.29         | 1,698,579.93                   | 34.09                              |
| 2554 | 764,487.69         | 2,157,847.53                   | 58.90                              |
| 2555 | 1,437,387.90       | 2,907,776.27                   | 49.43                              |
| 2556 | 1,494,392.03       | 3,939,900.89                   | 37.93                              |
| 2557 | 137,546.96         | 4,127,710.93                   | 3.33                               |

## มติที่ 2 คุณภาพของสินทรัพย์

## 2.1 อัตราการหมุนของสินทรัพย์ของสหกรณ์กองทุนสวนยางควนแบกก้าวหน้า จำกัด

| ปี   | รายได้ทั้งสิ้น<br>(บาท) | สินทรัพย์ทั้งสิ้นถัวเฉลี่ย<br>(บาท) | อัตราการหมุน<br>ของสินทรัพย์ (รอบ) |
|------|-------------------------|-------------------------------------|------------------------------------|
| 2553 | 23,763,871.90           | 1,831,919.86                        | 12.97                              |
| 2554 | 57,217,857.00           | 4,104,571.46                        | 13.94                              |
| 2555 | 57,287,739.00           | 4,906,804.80                        | 11.68                              |
| 2556 | 65,389,847.68           | 4,335,809.44                        | 15.08                              |
| 2557 | 32,618,364.00           | 4,659,247.99                        | 7.00                               |

## 2.2 อัตราผลตอบแทนต่อสินทรัพย์ของสหกรณ์กองทุนสวนยางควนแบกก้าวหน้า จำกัด

| ปี   | กำไรจากการดำเนินงาน<br>(บาท) | สินทรัพย์ทั้งสิ้นเฉลี่ย<br>(บาท) | อัตราผลตอบแทน<br>ต่อสินทรัพย์ (%) |
|------|------------------------------|----------------------------------|-----------------------------------|
| 2553 | 578,958.29                   | 1,831,919.86                     | 31.60                             |
| 2554 | 764,487.69                   | 4,104,571.46                     | 18.63                             |
| 2555 | 1,437,387.90                 | 4,906,804.80                     | 29.29                             |
| 2556 | 1,494,392.03                 | 4,335,809.44                     | 34.47                             |
| 2557 | 137,546.96                   | 4,659,247.99                     | 2.95                              |

## 2.3 อัตราการเติบโตของสินทรัพย์ของสหกรณ์กองทุนสวนยางควนแบกก้าวหน้า จำกัด

| ปี   | สินทรัพย์ทั้งสิ้นปีปัจจุบัน<br>(บาท) | สินทรัพย์ทั้งสิ้นปีก่อน<br>(บาท) | อัตราการเติบโต<br>ของสินทรัพย์ (%) |
|------|--------------------------------------|----------------------------------|------------------------------------|
| 2553 | 1,999,248.86                         | 1,664,590.85                     | 20.11                              |
| 2554 | 6,209,894.06                         | 1,999,248.86                     | 210.61                             |
| 2555 | 3,603,715.53                         | 6,209,894.06                     | -41.97                             |
| 2556 | 5,067,903.35                         | 3,603,715.53                     | 40.63                              |
| 2557 | 4,250,592.63                         | 5,067,903.35                     | -16.13                             |

## มิติที่ 3 ชีตความสามารถการบริหารจัดการ

## 3.1 อัตราการเติบโตของธุรกิจของสหกรณ์กองทุนสวนยางควนแบกก้าวหน้า จำกัด

| ปี   | มูลค่าธุรกิจรวมปีปัจจุบัน<br>(บาท) | มูลค่าธุรกิจรวมปีก่อน<br>(บาท) | อัตราการเติบโต<br>ของธุรกิจ (%) |
|------|------------------------------------|--------------------------------|---------------------------------|
| 2553 | 21,434,975.64                      | 26,838,459.90                  | -20.13                          |
| 2554 | 54,093,844.30                      | 21,434,975.64                  | 152.36                          |
| 2555 | 52,869,958.26                      | 54,093,844.30                  | -2.26                           |
| 2556 | 60,223,319.45                      | 52,869,958.26                  | 13.91                           |
| 2557 | 29,560,312.46                      | 60,223,319.45                  | -50.92                          |

## มิติที่ 4 การทำกำไร

### 4.1 กำไรต่อสมาชิกของสหกรณ์กองทุนสวนยางควนแบกแก้วหน้า จำกัด

| ปี   | กำไรสุทธิ<br>(บาท) | จำนวนสมาชิก<br>(คน) | กำไรต่อสมาชิก<br>(บาท) |
|------|--------------------|---------------------|------------------------|
| 2553 | 578,958.29         | 107                 | 5,410.83               |
| 2554 | 764,487.69         | 125                 | 6,115.90               |
| 2555 | 1,437,387.90       | 134                 | 10,726.78              |
| 2556 | 1,494,392.03       | 139                 | 10,751.02              |
| 2557 | 137,546.96         | 141                 | 975.51                 |

### 4.2 เงินออมต่อสมาชิกของสหกรณ์กองทุนสวนยางควนแบกแก้วหน้า จำกัด

| ปี   | เงินฝากสมาชิก/ทุนเรือนหุ้น<br>(บาท) | จำนวนสมาชิก<br>(คน) | เงินออมต่อสมาชิก<br>(บาท) |
|------|-------------------------------------|---------------------|---------------------------|
| 2553 | 466,819.00                          | 107                 | 4,362.80                  |
| 2554 | 899,947.95                          | 125                 | 7,199.58                  |
| 2555 | 1,082,298.21                        | 134                 | 8,076.85                  |
| 2556 | 1,363,740.57                        | 139                 | 9,811.08                  |
| 2557 | 1,440,073.30                        | 141                 | 10,213.29                 |

### 4.3 หนี้สินต่อสมาชิกของสหกรณ์กองทุนสวนยางควนแบกแก้วหน้า จำกัด

| ปี   | ลูกหนี้เงินกู้+ ลูกหนี้การค้า +<br>ลูกหนี้ค่าบริการอื่นๆ (บาท) | จำนวนสมาชิก<br>(คน) | หนี้สินต่อสมาชิก<br>(บาท) |
|------|--|---------------------|---------------------------|
| 2553 | 95,688.00  | 107                 | 894.28                    |
| 2554 | 27,234.00  | 125                 | 217.87                    |
| 2555 | 30,300.00  | 134                 | 226.12                    |
| 2556 | 818,480.00   | 139                 | 5,888.35                  |
| 2557 | 0.00   | 141                 | 0.00                      |

## 4.4 อัตราค่าใช้จ่ายดำเนินงานต่อกำไรก่อนหัก ค่าใช้จ่ายดำเนินงานของสหกรณ์กองทุนสวนยางควน

แบกก้าวหน้า จำกัด

| ปี   | ค่าใช้จ่ายดำเนินงาน<br>(บาท) | กำไรก่อนหักค่าใช้จ่าย<br>ดำเนินงาน<br>(บาท) | อัตราค่าใช้จ่ายดำเนินงานต่อ<br>กำไรก่อนหัก ค่าใช้จ่าย<br>ดำเนินงาน (%) |
|------|------------------------------|---|--|
| 2553 | 229,269.49                   | 808,227.78                                  | 28.37  |
| 2554 | 300,451.45                   | 1,064,939.14                                | 28.21  |
| 2555 | 354,757.70                   | 1,792,145.60                                | 19.80  |
| 2556 | 465,786.06                   | 1,960,178.06                                | 23.76  |
| 2557 | 507,475.35                   | 645,022.31                                  | 78.68  |

## 4.5 อัตราการเติบโตของทุนสำรองของสหกรณ์กองทุนสวนยางควนแบกก้าวหน้า จำกัด

| ปี   | ทุนสำรองปีปัจจุบัน<br>(บาท) | ทุนสำรองปีก่อน<br>(บาท) | อัตราการเติบโตของทุนสำรอง<br>(%) |
|------|-----------------------------|-------------------------|----------------------------------|
| 2553 | 675,881.54                  | 636,269.49              | 6.20                             |
| 2554 | 776,623.53                  | 675,881.54              | 14.91                            |
| 2555 | 869,675.42                  | 776,623.53              | 11.98                            |
| 2556 | 1,298,925.24                | 869,675.42              | 49.36                            |
| 2557 | 1,612,463.27                | 1,298,925.24            | 24.14                            |

## 4.6 อัตราการเติบโตของทุนสะสมอื่นๆ ของสหกรณ์กองทุนสวนยางควนแบกก้าวหน้า จำกัด

| ปี   | ทุนสะสมปีปัจจุบัน<br>(บาท) | ทุนสะสมปีก่อน<br>(บาท) | อัตราการเติบโตของทุนสะสม<br>อื่นๆ (%) |
|------|----------------------------|------------------------|---------------------------------------|
| 2553 | 247,590.00                 | 265,185.00             | - 6.64                                |
| 2554 | 195,184.00                 | 247,590.00             | - 21.17                               |
| 2555 | 184,524.00                 | 195,184.00             | - 5.46                                |
| 2556 | 455,807.18                 | 184,524.00             | 147.02                                |
| 2557 | 664,607.18                 | 455,807.18             | 45.81                                 |

## 4.7 อัตราการเติบโตของกำไรสุทธิของสหกรณ์กองทุนสวนยางควนแบกแก้วหน้า จำกัด

| ปี   | กำไรสุทธิปีปัจจุบัน<br>(บาท) | กำไรสุทธิปีก่อน<br>(บาท) | อัตราการเติบโตของกำไรสุทธิ<br>(%) |
|------|------------------------------|--------------------------|-----------------------------------|
| 2553 | 578,958.29                   | 235,093.71               | 146.27                            |
| 2554 | 764,487.69                   | 578,958.29               | 32.05                             |
| 2555 | 1,437,387.90                 | 764,487.69               | 88.02                             |
| 2556 | 1,4949,392.03                | 1,437,387.90             | 3.97                              |
| 2557 | 137,546.96                   | 1,4949,392.03            | - 90.80                           |

## 4.8 อัตรากำไรสุทธิของสหกรณ์กองทุนสวนยางควนแบกแก้วหน้า จำกัด

| ปี   | กำไรสุทธิ<br>(บาท) | ขาย/บริการ(ธุรกิจหลัก)<br>(บาท) | อัตรากำไรสุทธิ<br>(%) |
|------|--------------------|---------------------------------|-----------------------|
| 2553 | 578,958.29         | 23,763,871.90                   | 2.44                  |
| 2554 | 764,487.69         | 57,217,857.00                   | 1.34                  |
| 2555 | 1,437,387.90       | 57,287,739.00                   | 2.51                  |
| 2556 | 1,4949,392.03      | 65,389,847.68                   | 2.29                  |
| 2557 | 137,546.96         | 32,618,364.00                   | 0.42                  |

## มิตินี้ 5 สภาพคล่องทางการเงิน

## 5.1 อัตราส่วนทุนหมุนเวียนของสหกรณ์กองทุนสวนยางควนแบกแก้วหน้า จำกัด

| ปี   | สินทรัพย์หมุนเวียน<br>(บาท) | หนี้สินหมุนเวียน<br>(บาท) | อัตราส่วนทุนหมุนเวียน<br>(เท่า) |
|------|-----------------------------|---------------------------|---------------------------------|
| 2553 | 191,599.30                  | 86,139.03                 | 2.22                            |
| 2554 | 6,116,025.00                | 3,798,253.84              | 1.61                            |
| 2555 | 3,484,743.92                | 170,918.21                | 20.39                           |
| 2556 | 4,458,125.50                | 250,815.01                | 17.78                           |
| 2557 | 3,768,780.08                | 182,300.77                | 20.67                           |



## 5.2 อัตราหมุนของสินค้าของสหกรณ์กองทุนสวนยางควนแบกก้าวหน้า จำกัด

| ปี   | ต้นทุนสินค้าขาย<br>(บาท) | สินค้าคงเหลือถัวเฉลี่ย<br>(บาท) | อัตราหมุนของสินค้า<br>(ครั้ง) |
|------|--------------------------|---------------------------------|-------------------------------|
| 2553 | 917,282.50               | 25,334.25                       | 36.21                         |
| 2554 | 293,440.00               | 16,180.00                       | 18.14                         |
| 2555 | 143,100.00               | 3,780.00                        | 37.86                         |
| 2556 | 0.00                     | 0.00                            | 0.00                          |
| 2557 | 0.00                     | 0.00                            | 0.00                          |

## 5.3 อายุเฉลี่ยของสินค้าของสหกรณ์กองทุนสวนยางควนแบกก้าวหน้า จำกัด

| ปี   | อัตราหมุนของสินค้า<br>(ครั้ง) | อายุเฉลี่ยของสินค้า<br>(วัน) |
|------|-------------------------------|------------------------------|
| 2553 | 36.21                         | 10.08                        |
| 2554 | 18.14                         | 20.12                        |
| 2555 | 37.86                         | 9.64                         |
| 2556 | 0.00                          | 0.00                         |
| 2557 | 0.00                          | 0.00                         |

## ประวัติผู้ศึกษา

|                  |   |
|------------------|---|
| ชื่อ             | นางสาวเกษราภรณ์ มลิวัลย์                              |
| วัน เดือน ปีเกิด | 5 พฤศจิกายน 2525                                      |
| สถานที่เกิด      | นครศรีธรรมราช   |
| ประวัติการศึกษา  | ปริญญาตรีบัญชีบัณฑิต (การบัญชี)<br>มหาวิทยาลัยศรีปทุม |
| สถานที่ทำงาน     | กรมส่งเสริมสหกรณ์ สำนักงานสหกรณ์จังหวัดนครศรีธรรมราช  |
| ตำแหน่งปัจจุบัน  | นักวิชาการสหกรณ์ปฏิบัติการ                            |

