

หัวข้อการศึกษาค้นคว้าอิสระ การวิเคราะห์ผลการดำเนินงานและฐานะทางการเงินของสหกรณ์
ออมทรัพย์จุฬาลงกรณ์มหาวิทยาลัย จำกัด
ชื่อและนามสกุล นางสาวพิรณช ชัยเสรี
แขนงวิชา สหกรณ์
สาขาวิชา ส่งเสริมการเกษตรและสหกรณ์ มหาวิทยาลัยสุโขทัยธรรมาธิราช
อาจารย์ที่ปรึกษา รองศาสตราจารย์ ดร.ปัญญา หิรัญรัมย์

คณะกรรมการสอบการศึกษาค้นคว้าอิสระได้ให้ความเห็นชอบการศึกษาค้นคว้าอิสระ
ฉบับนี้แล้ว

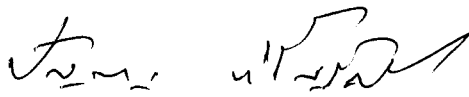

ประธานกรรมการ

(รองศาสตราจารย์ ดร.ปัญญา หิรัญรัมย์)

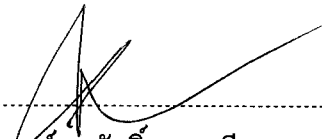

กรรมการ

(อาจารย์สมศักดิ์ สุระวดี)

คณะกรรมการบัณฑิตศึกษา ประจำสาขาวิชาส่งเสริมการเกษตรและสหกรณ์อนุมัติให้รับการศึกษา
ค้นคว้าอิสระฉบับนี้ เป็นส่วนหนึ่งของการศึกษาตามหลักสูตรปริญญาบริหารธุรกิจมหาบัณฑิต
แขนงวิชาสหกรณ์ สาขาวิชาส่งเสริมการเกษตรและสหกรณ์ มหาวิทยาลัยสุโขทัยธรรมาธิราช

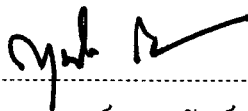

(รองศาสตราจารย์ ดร.สุนันท์ สีสั่ง)

ประธานกรรมการประจำสาขาวิชาส่งเสริมการเกษตรและสหกรณ์

วันที่ 5 เดือน พฤษภาคม พ.ศ. ๒๕๖1

ชื่อการศึกษา ค้นคว้ออิสระ การวิเคราะห์ผลการดำเนินงานและฐานะทางการเงินของสหกรณ์ออมทรัพย์

จุฬาลงกรณ์มหาวิทยาลัย จำกัด

ผู้ศึกษา นางสาวพินุช ชัยเสรี ปริญญาบริหารธุรกิจมหาบัณฑิต

อาจารย์ที่ปรึกษา รองศาสตราจารย์ ดร.ปัญญา หิรัญศรี ปีการศึกษา 2550

บทคัดย่อ

การวิจัยครั้งนี้มีวัตถุประสงค์เพื่อ 1. ศึกษาสภาพทั่วไปของสหกรณ์ออมทรัพย์สหกรณ์ออมทรัพย์จุฬาลงกรณ์มหาวิทยาลัย จำกัด 2. วิเคราะห์ผลการดำเนินงานและฐานะทางการเงินของสหกรณ์ออมทรัพย์สหกรณ์ออมทรัพย์จุฬาลงกรณ์มหาวิทยาลัย จำกัด 3. ศึกษาปัญหาและข้อเสนอแนะการดำเนินงานของสหกรณ์ออมทรัพย์สหกรณ์ออมทรัพย์จุฬาลงกรณ์มหาวิทยาลัย จำกัด

ข้อมูลที่ใช้ในการวิจัยครั้งนี้เป็นข้อมูลทุติยภูมิ ซึ่งรวบรวมจากหนังสือ ตำรา งานวิจัย วิทยานิพนธ์ รายงานการศึกษา ค้นคว้ออิสระ เอกสารต่าง ๆ โดยสหกรณ์ออมทรัพย์จุฬาลงกรณ์มหาวิทยาลัย จำกัด จำกัด และหน่วยงานที่เกี่ยวข้อง วิธีการที่ใช้ในการศึกษาคือ การวิเคราะห์ข้อมูลเกี่ยวกับแผนกลยุทธ์ (strategy) โครงสร้างขององค์กร (structure) และรูปแบบการบริหารจัดการ (style) และวิเคราะห์ฐานะทางการเงิน ในเรื่องสภาพคล่องการเงิน ประสิทธิภาพในการใช้สินทรัพย์ ความสามารถในการก่อหนี้ และประสิทธิภาพในการทำกำไร สถิติที่ใช้ในการศึกษาครั้งนี้ ใช้ค่าร้อยละ และค่าเฉลี่ย

ผลการศึกษาเกี่ยวกับแผนกลยุทธ์ (strategy) โครงสร้างขององค์กร (structure) และรูปแบบการบริหารจัดการ (style) และวิเคราะห์ฐานะทางการเงิน ในเรื่องสภาพคล่องการเงิน ประสิทธิภาพในการใช้สินทรัพย์ ความสามารถในการก่อหนี้ และประสิทธิภาพในการทำกำไร สถิติที่ใช้ในการศึกษาครั้งนี้ ใช้ค่าร้อยละ และค่าเฉลี่ย สำหรับสภาพแวดล้อมภายในที่ทำให้เป็นจุดแข็ง ดังกล่าวประกอบไปด้วย ด้านโครงสร้าง ด้านทรัพยากรมนุษย์ ด้านสินค้า/บริการ สำหรับปัจจัยสภาพแวดล้อมภายในที่ทำให้เป็นจุดแข็งในการดำเนินธุรกิจ เช่น คณะกรรมการดำเนินการของสหกรณ์ มีประสบการณ์มีภาวะผู้นำสูงมีความสามารถตัดสินใจฉับไวทันต่อสถานการณ์ มีการติดตามผลการปฏิบัติงาน ในส่วนอุปสรรค และจุดอ่อน นั้น ผู้ศึกษามีข้อเสนอ เช่น สหกรณ์ควรมีการส่งเสริมความรู้ด้าน กฎ ระเบียบ ข้อบังคับ ของสหกรณ์เพื่อความเข้าใจที่ถูกต้องตรงกัน และเพื่อการดำเนินการจะได้ไปในทิศทางเดียวกัน การเพิ่มตราสินค้า การส่งเสริมสหกรณ์บางอย่างจากทางราชการอาจเหมาะสมกับบางสหกรณ์ต้องควรเลือกใช้ให้เหมาะสมกับสภาพของสหกรณ์เอง ในการศึกษาครั้งนี้สามารถนำไปปรับปรุงแผนกลยุทธ์ที่มีอยู่แล้วให้สมบูรณ์ขึ้นและตรงกับเป้าหมายในการดำเนินงานของสหกรณ์

คำสำคัญ ผลการดำเนินงาน ฐานะทางการเงิน สหกรณ์ออมทรัพย์จุฬาลงกรณ์มหาวิทยาลัย

กิตติกรรมประกาศ

การศึกษาค้นคว้าอิสระในครั้งนี้สำเร็จลุล่วงด้วยดีโดยความกรุณาเป็นอย่างยิ่งจาก รองศาสตราจารย์ ดร.ปัญญา หิรัญรัมย์ และอาจารย์สมศักดิ์ สุระวดี ที่ได้ให้คำปรึกษาและตรวจสอบแก้ไขข้อผิดพลาดต่าง ๆ ที่เป็นประโยชน์อย่างยิ่งต่อการจัดการศึกษาในครั้งนี้ ตั้งแต่เริ่มจนกระทั่งสำเร็จเรียบร้อยสมบูรณ์ ตลอดจนอาจารย์ท่านอื่นที่ได้ประสิทธิ์ประสาทความรู้ให้แก่ผู้วิจัย ซึ่งมีได้กล่าวนามมา ผู้ศึกษาขอขอบพระคุณท่านอาจารย์เป็นอย่างสูงไว้ ณ โอกาสนี้

ขอขอบพระคุณบุคลากรในสหกรณ์ออมทรัพย์จุฬาลงกรณ์มหาวิทยาลัย จำกัด ทุกท่านที่ได้ให้ความช่วยเหลือ สนับสนุน และให้ความร่วมมือในการเก็บรวบรวมข้อมูล จนทำให้การจัดทำการศึกษาค้นคว้าอิสระฉบับนี้สำเร็จลุล่วงด้วยดี

สุดท้ายนี้ผู้วิจัยขอน้อมรำลึกถึงคุณบิดา มารดา ตลอดจนญาติ พี่น้อง และเพื่อนที่ให้กำลังใจในการทำการศึกษาค้นคว้าอิสระในครั้งนี้จนสำเร็จสมความมุ่งหวัง

ผู้ศึกษาค้นคว้าอิสระหวังเป็นอย่างยิ่งว่าการศึกษาค้นคว้าอิสระฉบับนี้จะเป็นประโยชน์ต่อผู้สนใจการศึกษาต่อไป

พินุช ชัยเสรี

เมษายน 2551

สารบัญ

	หน้า
บทคัดย่อภาษาไทย	ง
กิตติกรรมประกาศ	จ
สารบัญตาราง	ช
สารบัญภาพ	ฉ
บทที่ 1 บทนำ	1
ความเป็นมาและความสำคัญของปัญหา	1
วัตถุประสงค์ของการวิจัย	2
ประเด็นปัญหา.....	3
กรอบแนวคิดการวิจัย.....	3
ขอบเขตการวิจัย	4
ข้อจำกัดในการวิจัย.....	5
นิยามศัพท์เฉพาะ.....	5
ประโยชน์ที่คาดว่าจะได้รับ.....	6
บทที่ 2 วรรณกรรมที่เกี่ยวข้อง	7
บริบทจุฬาลงกรณ์มหาวิทยาลัย	7
สหกรณ์ออมทรัพย์จุฬาลงกรณ์มหาวิทยาลัย จำกัด.....	12
เครื่องมือที่ใช้ในการวิเคราะห์ห้บการเงินและฐานะทางการเงิน.....	22
ผลงานวิจัยที่เกี่ยวข้อง.....	35
บทที่ 3 วิธีดำเนินการวิจัย.....	39
ประชากรและกลุ่มตัวอย่าง.....	39
เครื่องมือที่ใช้ในการวิจัย.....	40
การเก็บรวบรวมข้อมูล.....	44
การวิเคราะห์ข้อมูล.....	44

สารบัญ (ต่อ)

บทที่ 4 ผลการวิเคราะห์ข้อมูล	46
ตอนที่ 1 สภาพทั่วไปของสหกรณ์ออมทรัพย์จุฬาลงกรณ์มหาวิทยาลัย จำกัด.....	46
ตอนที่ 2 วิเคราะห์ผลการดำเนินงานและฐานะทางการเงิน	47
บทที่ 5 สรุปผล อภิปรายผล และข้อเสนอแนะ.....	58
สรุปผล.....	58
อภิปรายผล	58
ข้อเสนอแนะ	61
บรรณานุกรม	62
ภาคผนวก	63
ก งบดุลและงบกำไรขาดทุน ประจำปี 2548-2550.....	63
ประวัติผู้ศึกษา.....	106

สารบัญตาราง

	หน้า
ตารางที่ 3.1 การวิเคราะห์อัตราส่วนทางการเงิน.....	42
ตารางที่ 4.1 การเปรียบเทียบรายการต่าง ๆ การช้อส่วนตามแนวคิดของงบดุล ของสหกรณ์ ออมทรัพย์จุฬาลงกรณ์มหาวิทยาลัย จำกัด ปี 2548-2550.....	49

สารบัญภาพ

	หน้า
ภาพที่ 2.1 ปัจจัยแห่งความสำเร็จ 4 ด้าน.....	23

บทที่ 1

บทนำ

1. ความเป็นมาและความสำคัญของปัญหา

“สหกรณ์” แปลว่าการทำงานร่วมกัน การทำงานร่วมกันนี้ลึกซึ้งยิ่งมาก เพราะจะต้องร่วมมือกันในทุกด้าน ทั้งในด้านงานการที่ทำด้วยร่างกาย ทั้งในด้านงานการที่ทำด้วยสมอง และงานการที่ทำด้วยใจ ทุกอย่างนี้ขาดไม่ได้ (พระราชดำรัสในโอกาสที่ผู้นำสหกรณ์การเกษตร สหกรณ์นิคม และสหกรณ์ประมงทั่วประเทศ เฝ้าทูลละอองธุลีพระบาท ณ ศาลาดุสิดาลัย, 2526)

สหกรณ์ คือ องค์กรนิติบุคคลที่สมาชิกสมัครใจร่วมกันดำเนินการเพื่อประโยชน์ทางเศรษฐกิจและสังคม โดยการช่วยตนเองและช่วยเหลือซึ่งกันและกัน ภายใต้อุดมการณ์ หลักการ และวิธีการสหกรณ์ ขบวนการสหกรณ์ประกอบด้วยบุคคลหลากหลายอาชีพ ทั้งภาคการเกษตรและนอกภาคการเกษตร

สหกรณ์ออมทรัพย์เป็นสถาบันการเงินประเภทหนึ่ง ที่มีบทบาทสำคัญมากต่อการพัฒนาเศรษฐกิจและสังคมในปัจจุบัน บทบาทของสหกรณ์ออมทรัพย์ประกอบด้วย การส่งเสริมการออมทรัพย์ของสมาชิกทั้งในรูปแบบของการถือหุ้นรายเดือน และการฝากเงินตามความเหมาะสมกับความสามารถในการออมของสมาชิกแต่ละคน นอกจากนี้สหกรณ์ออมทรัพย์มีการให้บริการสินเชื่อแก่สมาชิกในลักษณะการให้เงินกู้แบบฉุกเฉิน เงินกู้สามัญและเงินกู้พิเศษ ซึ่งเป็นการส่งเสริมช่วยเหลือซึ่งกันและกันระหว่างมวลสมาชิกในด้านการออมและการได้รับสินเชื่อ โดยที่สมาชิกจะได้รับความเป็นธรรมในด้านอัตราดอกเบี้ยเงินฝาก อัตราดอกเบี้ยเงินกู้และอัตราเงินปันผลตามหุ้น มีการช่วยเหลือสมาชิกผู้มีรายได้น้อยหรือเมื่อมีความเดือดร้อน เช่น จัดให้มีเงินทุนสาธารณประโยชน์เพื่อช่วยเหลือสมาชิก ในด้านการจัดซื้ออุปกรณ์ เครื่องใช้ในการประกอบอาชีพ และการสงเคราะห์ผู้ประสบภัยพิบัติต่าง ๆ เป็นต้น สหกรณ์ออมทรัพย์เป็นสถาบันการเงินแบบหนึ่งที่มีสมาชิกมีฐานะเป็นทั้งเจ้าของและลูกค้าร่วม (Co owner and Co customer) ยึดหลักการช่วยตนเองและช่วยเหลือซึ่งกันและกัน ให้เสรีภาพในการเข้าและออกจากสมาชิกภาพ ใช้แนวทางตามระบอบประชาธิปไตยในการดำเนินกิจการ แบ่งปันผลประโยชน์แก่สมาชิกอย่างเที่ยงธรรม

สหกรณ์ออมทรัพย์จุฬาลงกรณ์มหาวิทยาลัย เป็นสถาบันการเงินของสหกรณ์โดยมีจุดมุ่งหมายเพื่อประกอบ ธุรกิจ ในทางส่งเสริมการออมทรัพย์ในหมู่สมาชิก และช่วยให้สมาชิกพ้นจากหนี้สินซึ่งมีภาระหนัก โดยจัดให้มี เงินกู้เพื่อ ชำระหนี้เก่า และเพื่อการอันจำเป็นหรือมีประโยชน์ ตลอดจนการส่งเสริมการออมทรัพย์ในหมู่สมาชิกด้วยวิธีส่งเงิน สะสมรายเดือนโดยมีเกณฑ์กำหนดตามส่วนแห่งรายได้ อันเป็นการส่งเสริมสวัสดิการของข้าราชการให้ได้ผลดีและกว้างขวางมั่นคงกว่าเดิม ซึ่งการจัดตั้งสหกรณ์นี้ มิได้มุ่งเฉพาะจัดให้กู้ยืมเพียงอย่างเดียว แต่มุ่งส่งเสริมให้สมาชิก สามารถสงวนส่วนหนึ่งของรายได้ของตนไว้ในทางอันปลอดภัย และได้รับประโยชน์ตามสมควรเป็นสำคัญ ทั้งยังส่งเสริมการช่วยเหลือซึ่งกันและกัน และช่วยตนเองในหมู่สมาชิก

เนื่องจากผู้วิจัยได้สังเกตเห็นถึงความมั่นคงของสหกรณ์ออมทรัพย์จุฬาลงกรณ์มหาวิทยาลัย จำกัด ในหลาย ๆ ด้านไม่ว่าจะเป็นการดำเนินงานหรือการนำสินทรัพย์ไปลงทุนก็ตาม ผู้วิจัยจึงได้เลือกเพียง 2 มุมมองมาใช้ในการวิเคราะห์ผู้วิจัย เนื่องจากมีเวลาจำกัด ซึ่งได้แก่ มุมมองด้านการเงิน เพื่อตรวจสอบว่าสหกรณ์มีระบบการบริหารจัดการทางการเงินอย่างไร เหตุปัจจัยทางการเงินใดที่ส่งผลต่อการดำเนินงานของสหกรณ์ มุมมองด้านกระบวนการภายใน เป็นการศึกษาถึงการดำเนินงานด้านการบริหารภายในองค์กร ผลจากการดำเนินงานการวิจัยสหกรณ์ทั้ง 2 มุมมองจะต้องมีความสัมพันธ์กัน ซึ่งการศึกษาวิจัยครั้งนี้จะทำให้เห็นภาพรวม ตลอดจนทราบถึงปัญหาและแนวทางในการพัฒนาสหกรณ์ออมทรัพย์ต่อไป

2. วัตถุประสงค์การวิจัย

- 2.1 เพื่อศึกษาสภาพทั่วไปของสหกรณ์ออมทรัพย์จุฬาลงกรณ์มหาวิทยาลัย จำกัด
- 2.2 เพื่อวิเคราะห์ผลการดำเนินงานและฐานะทางการเงินของสหกรณ์ออมทรัพย์จุฬาลงกรณ์มหาวิทยาลัย จำกัด กรุงเทพฯ
- 2.3 เพื่อศึกษาปัญหาและข้อเสนอแนะการดำเนินงานของสหกรณ์ออมทรัพย์จุฬาลงกรณ์มหาวิทยาลัย จำกัด กรุงเทพฯ

3. ประเด็นปัญหาที่วิจัย

- 3.1 ปัญหาทั่วไปของสหกรณ์ออมทรัพย์จุฬาลงกรณ์มหาวิทยาลัย จำกัด
- 3.2 ปัญหาด้านกระบวนการภายใน ในการบริหารจัดการ
- 3.3 ปัญหาในด้านผลการดำเนินงานและฐานะทางการเงิน

4. กรอบแนวคิดการวิจัย

กรอบแนวคิด (Conceptual Framework) ของการวิจัยในเรื่องการวิเคราะห์ผลการดำเนินงาน และฐานะทางการเงินของสหกรณ์ออมทรัพย์จุฬาลงกรณ์มหาวิทยาลัย จำกัด จังหวัด กรุงเทพมหานคร โดยได้กำหนดตัวแปรออกเป็น 2 ประเภทคือ

4.1 ตัวแปรอิสระ (Independent Variable) เป็นตัวแปรที่เป็นสาเหตุที่ทำให้เกิดการเปลี่ยนแปลงในสิ่งที่ต้องการวิจัย ประกอบด้วยตัวแปรอิสระดังนี้

- ด้านการเงิน เป็นเรื่องเกี่ยวกับ การวิเคราะห์ห้งบการเงินและฐานะทางการเงิน
- ด้านกระบวนการภายใน เป็นเรื่องเกี่ยวกับ ประสิทธิภาพขององค์กรและระบบการบริหารองค์กร ได้แก่กลยุทธ์ขององค์กร(Stratgy) รูปแบบการบริหารจัดการ(Style) และค่านิยมร่วม (Shared values)

4.2 ตัวแปรตาม (Dependent Variable) เป็นตัวแปรเป้าหมายของการวิเคราะห์ซึ่งเป็นผลของตัวแปรอิสระข้างต้น นั่นก็คือ ผลการดำเนินงานและฐานะทางการเงินของสหกรณ์ออมทรัพย์สหกรณ์ออมทรัพย์จุฬาลงกรณ์มหาวิทยาลัย จำกัด

ตัวแปรอิสระ

ตัวแปรตาม

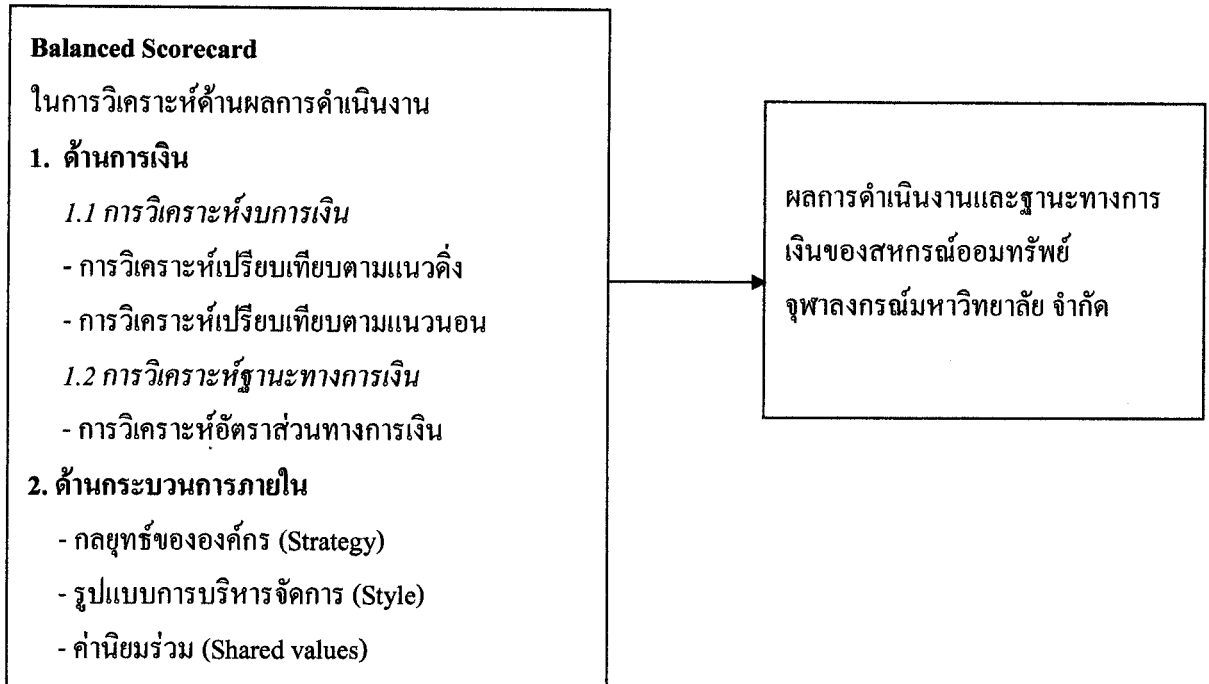

ภาพที่ 1.1 กรอบแนวคิดการวิจัย

5. ขอบเขตของการวิจัย

การวิจัยครั้งนี้ จะศึกษาวิเคราะห์ผลการดำเนินงานและฐานะการเงินของ สหกรณ์ออมทรัพย์จุฬาลงกรณ์มหาวิทยาลัย จำกัด โดยใช้เทคนิค Balanced Scorecard ในมุมมองด้านการเงิน และด้านกระบวนการภายในเท่านั้น ด้านการเงิน ศึกษาวิเคราะห์ข้อมูลเกี่ยวกับงบการเงินและฐานะทางการเงินของสหกรณ์ ย้อนหลัง 3 ปี ในปีบัญชี 2548 – 2550 โดยใช้การวิเคราะห์เปรียบเทียบแนวดิ่ง และแนวนอน การวิเคราะห์สภาพคล่องทางการเงิน ประสิทธิภาพในการใช้สินทรัพย์ ความสามารถในการก่อหนี้ และประสิทธิภาพในการทำกำไร ด้านกระบวนการภายใน ศึกษาวิเคราะห์ข้อมูลเกี่ยวกับ กลยุทธ์ของสหกรณ์ รูปแบบการบริหารจัดการสหกรณ์ และค่านิยมร่วมเท่านั้น

6. ข้อจำกัดในการวิจัย

6.1 ระยะเวลาที่ใช้ในการศึกษาค้นคว้ามีน้อย ผู้วิจัยจำเป็นต้องเลือกเครื่องมือในการวิเคราะห์ การเก็บรวบรวมข้อมูล การวิเคราะห์ข้อมูล และการอภิปรายผลเพียงบางเครื่องมือเท่านั้น

6.2 ในการวิเคราะห์ผลการดำเนินงานของสหกรณ์โดยใช้เทคนิค Balanced Scorecard เพียงบางส่วนใน 2 มุมมองเท่านั้นคือ มุมมองด้านการเงิน และมุมมองด้านกระบวนการภายใน เนื่องจากจำกัดด้วยเวลา

7. นิยามศัพท์เฉพาะ

การวิเคราะห์ผลการดำเนินงาน หมายถึง การประเมินความแข็งแกร่งหรือความบกพร่องในการดำเนินงาน โดยพิจารณาจากรายการต่าง ๆ ในงบการเงิน และหาความหมายของข้อมูลเพื่อที่จะนำไปประเมินผลทางด้านการเงินที่เกิดขึ้นในอดีต ปัจจุบัน รวมทั้งยังอาจนำไปใช้คาดคะเนเหตุการณ์ทางการเงินในอนาคต อันจะทำให้ทราบข้อดี หรือ ข้อบกพร่องทางการเงินของสหกรณ์

ฐานะทางการเงิน หมายถึง รายงานทางการเงินจากงบการเงินของสหกรณ์ที่จัดทำขึ้นเพื่อให้ทราบผลการดำเนินงานและฐานะการเงินในรอบปีบัญชี

สหกรณ์ออมทรัพย์ หมายถึง สหกรณ์ออมทรัพย์สหกรณ์ออมทรัพย์จุฬาลงกรณ์มหาวิทยาลัย จำกัด ซึ่งเป็นนิติบุคคลที่เปิดกิจการโดยมีคณะบุคคลร่วมกันจัดตั้งขึ้นและจดทะเบียนตามพระราชบัญญัติสหกรณ์ เพื่อประโยชน์ทางเศรษฐกิจและสังคมของสมาชิก โดยการช่วยตนเองและช่วยเหลือซึ่งกันและกัน ระหว่างสหกรณ์กับสมาชิก

มุมมองด้านการเงิน หมายถึง การวัดผลการดำเนินงานผ่านเครื่องมือทางการเงิน เป็นการวัดภาพรวมขององค์กรคือ เป็นการวัดว่า กลยุทธ์การดำเนินงานและการบริหารงานของกิจการมีส่วนช่วยในการปรับปรุงองค์กรให้ดีขึ้นได้อย่างไร ทำให้การวัดมุ่งประเด็นไปยังความสามารถในการทำกำไร

มุมมองด้านกระบวนการภายใน หมายถึง การกำหนดกระบวนการภายในที่สำคัญขององค์กรนั้นจะต้องเริ่มจากคุณค่า หรือสิ่งที่ลูกค้าต้องการก่อน หลังจากนั้นค่อยมาพิจารณาถึงกระบวนการภายในที่สำคัญจากแนวทางการเขียน Process Map หรือแผนภูมิของกระบวนการ เพื่อก่อให้เกิดผลลัพธ์ที่ต้องการ

8. ประโยชน์ที่คาดว่าจะได้รับ

8.1 สามารถนำปัญหาและข้อบกพร่อง ในมุมมองด้านการเงิน และมุมมองด้านกระบวนการภายใน มหาแนวทางในการแก้ไขและบริหารการจัดการเพื่อให้เกิดผลดีและเกิดประสิทธิภาพในการปฏิบัติงานของสหกรณ์

8.2 นำข้อมูลที่ได้ไปใช้ในการวางแผนเพื่อพัฒนาการดำเนินงานของสหกรณ์

บทที่ 2

วรรณกรรมที่เกี่ยวข้อง

ในการศึกษาเรื่องการวิเคราะห์ผลการดำเนินงานและฐานะทางการเงินของสหกรณ์
ออมทรัพย์จุฬาลงกรณ์มหาวิทยาลัย จำกัด ผู้ศึกษาต้องการศึกษาและวิเคราะห์ผลการดำเนินงาน
และฐานะทางการเงิน โดยใช้ Balanced Scorecard มาใช้เป็นแนวทางในการศึกษา โดยมี
วรรณกรรมที่เกี่ยวข้องประกอบการศึกษา ดังนี้

1. บริบทจุฬาลงกรณ์มหาวิทยาลัย
2. สหกรณ์ออมทรัพย์จุฬาลงกรณ์มหาวิทยาลัย จำกัด
3. เครื่องมือที่ใช้ในการวิเคราะห์งบการเงินและฐานะทางการเงิน
4. งานวิจัยที่เกี่ยวข้อง

1. บริบทจุฬาลงกรณ์มหาวิทยาลัย



พระบาทสมเด็จพระจุลจอมเกล้าเจ้าอยู่หัว ผู้พระราชทานกำเนิดจุฬาลงกรณ์มหาวิทยาลัย

จุฬาลงกรณ์มหาวิทยาลัยเป็นสถาบันอุดมศึกษาแห่งแรกของประเทศไทย ถือกำเนิดจากโรงเรียนสำหรับฝึกหัดวิชาข้าราชการฝ่ายพลเรือน โดยได้รับพระมหากรุณาธิคุณจากพระบาทสมเด็จพระจุลจอมเกล้าเจ้าอยู่หัว โปรดเกล้าฯ ให้ตั้งขึ้น ณ ตึกยาวข้างประตูพิมานชัยศรี ในพระบรมมหาราชวังเมื่อ พ.ศ.๒๔๔๒ (ประเทศไทยเปลี่ยนวันขึ้นปีใหม่ตามปฏิทินสากลในปี พ.ศ. ๒๔๘๓ (ค.ศ. ๑๙๔๐) ดังนั้น พ.ศ. กับ ค.ศ.ก่อนหน้าจึงเหลื่อมกันอยู่ ๑ ปี) และได้รับพระบรมราชานุญาตให้เปลี่ยนชื่อเป็นโรงเรียนมหาดเล็ก เมื่อ ๑ เมษายน พ.ศ.๒๔๔๕ ทั้งนี้เพื่อผลิตบุคลากรให้รับราชการซึ่งมีการขยายตัวอย่างรวดเร็ว อันเป็นผลจากพระบรมราโชบายปฏิรูประบบบริหารราชการแผ่นดินเมื่อ พ.ศ.๒๔๒๕



พระบาทสมเด็จพระมงกุฎเกล้าเจ้าอยู่หัว พระผู้ทรงสถาปนาจุฬาลงกรณ์มหาวิทยาลัยตัวเรา เป็นรัชทายาทจึงรู้สึกเป็นหน้าที่อันหนึ่งที่จะต้องทำกรนั้นให้สำเร็จตามพระราชประสงค์ โดยรู้ว่าเมื่อได้ทำสำเร็จแล้วจะเป็นเครื่องเพิ่มพูนพระเกียรติยศ เป็นราชานุสาวรีย์เป็นที่ค่านึกถึงพระบาทสมเด็จพระจุลจอมเกล้าเจ้าอยู่หัว พระปิตมหาราชของชาติไทยเรา เป็นการสมควรยิ่งนักที่จะสร้างพระราชานุสาวรีย์อันใหญ่และถาวรเช่นนี้ทั้งจะได้เป็นเครื่องที่จะทำให้บังเกิดประโยชน์แก่ชาติไทยไม่มีเวลาเสื่อมสูญด้วย เรามีความยินดีที่ได้เห็นการดำเนินล่วงมาได้มากแล้วในบัดนี้เราได้วางศิลาฤกษ์ด้วยความหวังที่แสดงความดีงามในอนาคตกาลแห่งมหาวิทยาลัยนี้

ต่อมาทั้งภาคราชการและเอกชนต้องการบุคลากรทำงานในสาขาวิชาต่างๆ กว้างขวางมากขึ้น พระบาทสมเด็จพระมงกุฎเกล้าเจ้าอยู่หัวได้ทรงพระอนุสรณ์คำนึงถึงพระบรมราโชบาย

ในสมเด็จพระบรมชนกาศิราชที่จะ “ให้มีมหาวิทยาลัยขึ้นสำหรับเป็นสถาบันอุดมศึกษาของชาวสยาม” พอที่จะช่วยให้กิจการปกครองท้องถิ่นของกระทรวงมหาดไทยดำเนินไปได้ดีในระดับหนึ่งแล้วสมควรขยายการจัดการศึกษาเพื่อสนองความต้องการของกระทรวง ทบวง กรมอื่น ๆ จึงทรงพระกรุณาโปรดเกล้าฯ ให้สถาปนาโรงเรียนมหาดเล็กเป็นสถาบันอุดมศึกษา พระราชทานนามว่า “โรงเรียนข้าราชการพลเรือนของพระบาทสมเด็จพระจุลจอมเกล้าเจ้าอยู่หัว” เมื่อ ๑ มกราคม พ.ศ. ๒๔๕๓ ต่อมาทรงเห็นว่าควรขยายกิจการให้กว้างขวางตามพระราชประสงค์เพื่อให้เป็นพระบรมราชานุสาวรีย์อันยิ่งใหญ่และถาวรในสมเด็จพระบรมชนกาศิราชพระองค์จึงได้พระราชทานเงินทุนที่เหลือจากการที่ราษฎรได้เรียไรเพื่อสร้างพระบรมราชานุสาวรีย์พระบรมรูปทรงม้าจำนวนเก้าแสนกว่าบาทให้ใช้เพื่อสร้างอาคารเรียนและเป็นตึกบัญชาการบนที่ดินของพระคลังข้างที่จำนวน ๑,๓๐๕ ไร่ ซึ่งอยู่ที่อำเภอปทุมวัน และเงินที่เหลือจากการสร้างก็ได้พระราชทานพระบรมราชานุญาตให้ใช้เพื่อกิจการของโรงเรียนต่อไปทั้งนี้ ได้พระราชทานพระมหากรุณาธิคุณเสด็จพระราชดำเนินและทรงวางศิลาพระฤกษ์ในการสร้างอาคารดังกล่าวเมื่อ ๓ มกราคม พ.ศ. ๒๔๕๘

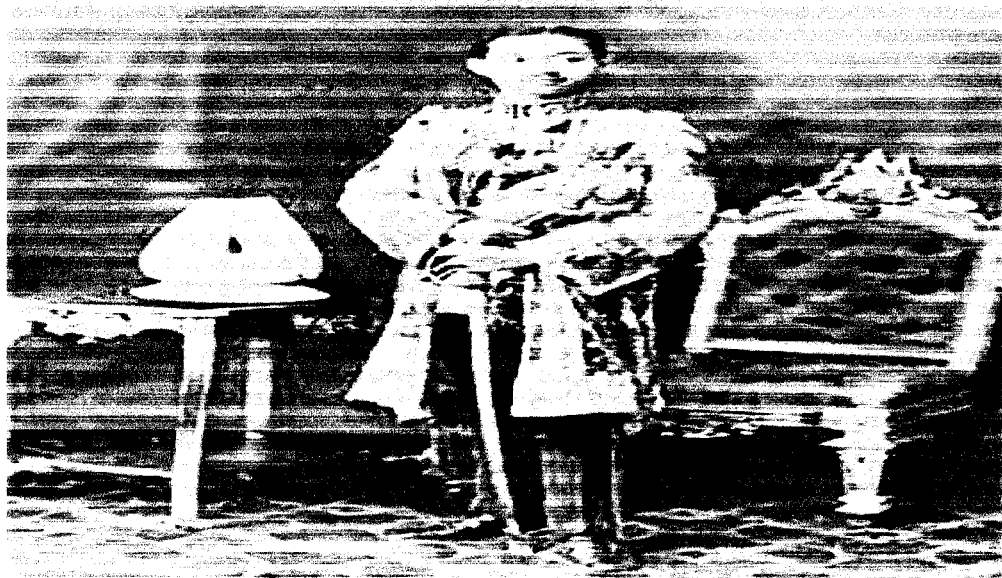

พระบาทสมเด็จพระปกเกล้าเจ้าอยู่หัวทรงพระมหากรุณาธิคุณ เสด็จพระราชดำเนินมาพระราชทานปริญญาบัตรแก่บัณฑิต ณ จุฬาลงกรณ์มหาวิทยาลัยเป็นครั้งแรกของกรุงสยาม

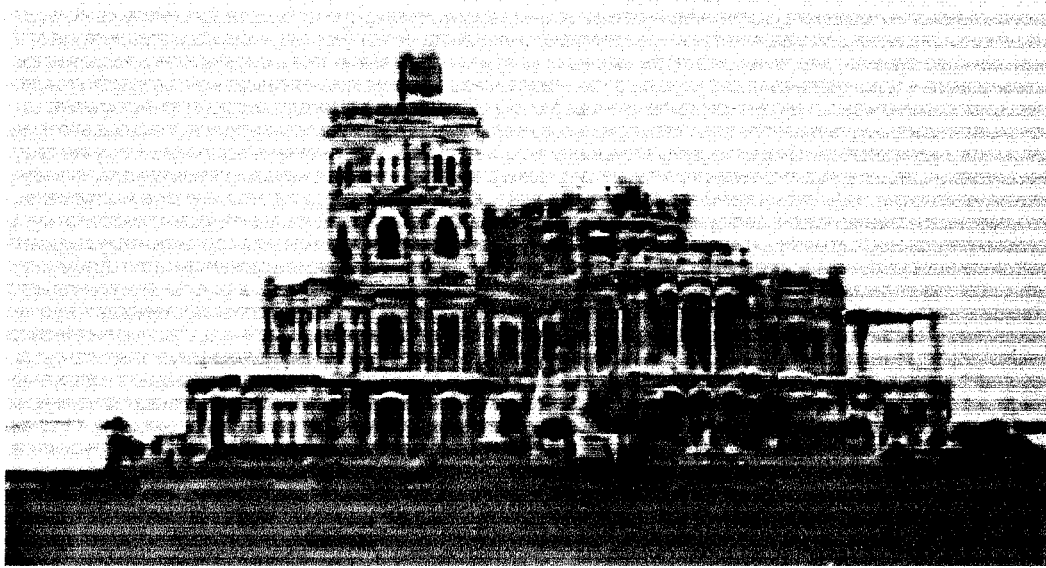

วังกลางทุ่งหรือวังใหม่ซึ่งเป็นวังของสมเด็จพระเจ้าลูกเธอเจ้าฟ้ามหาวิมลรัตนราชกุมารีพระองค์แรก เคยเป็นที่เรียนของนิสิตเตรียมแพทย์อักษรศาสตร์และวิทยาศาสตร์ ปัจจุบันเป็นที่ตั้งของสนามศุภชลาศัย

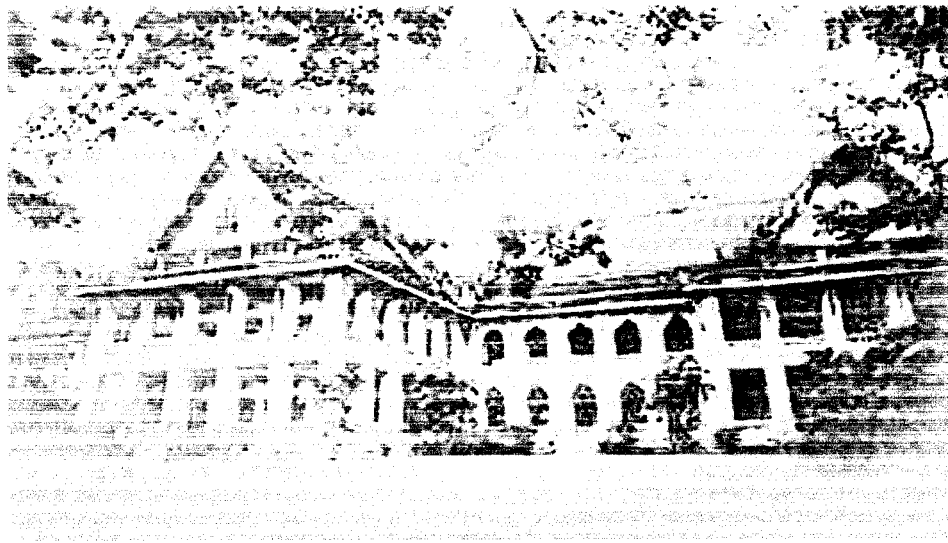

ตึกบัญชาการซึ่งเป็นอาคารหลังแรกของมหาวิทยาลัย ออกแบบโดยนายเอ็ดเวิร์ด ฮีลีย์ สร้างเมื่อ พ.ศ.๒๔๕๖ ปัจจุบัน คือตึกอักษรศาสตร์ ๑

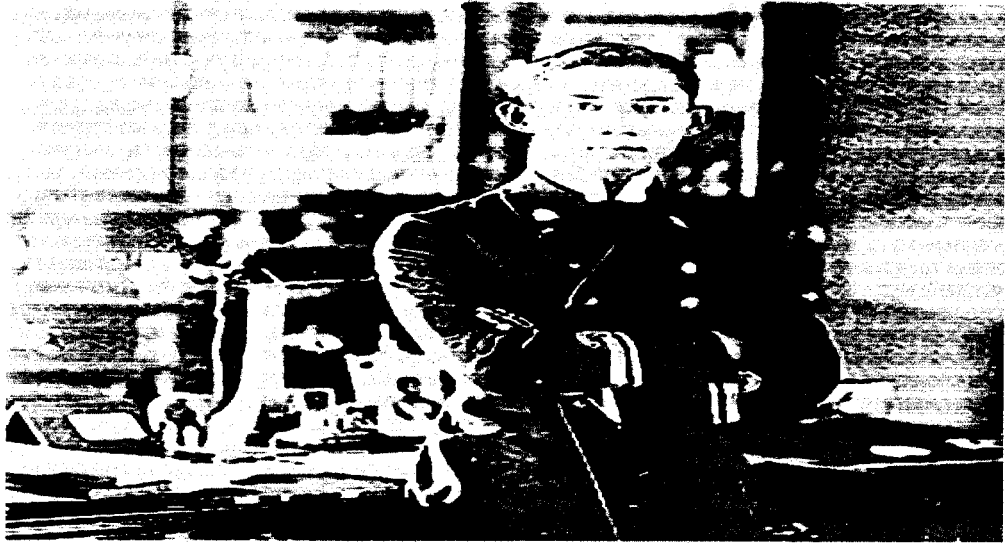

สมเด็จพระมหิตลาธิเบศร อดุลยเดชวิกรม พระบรมราชชนก ทรงเป็นองค์ประธานงานกับมูลนิธิ รอกกีเฟลเดอร์ ในโครงการให้ความช่วยเหลือเพื่อพัฒนาการเรียนการสอนทางแพทยศาสตร์และการสาธารณสุข

ในครั้งนั้นมีการเปิดสอน ๘ แผนกวิชา ได้แก่ การปกครอง กฎหมาย การทูต การคลัง การแพทย์การช่าง การเกษตร และวิชาครู จัดการศึกษาใน ๕ โรงเรียน (ขณะในปัจจุบัน) คือ โรงเรียนรัฐภูประศาสนศาสตร์ตั้งอยู่ในพระบรมมหาราชวัง โรงเรียนฝึกหัดอาจารย์ตั้งอยู่ที่บ้าน สมเด็จพระเจ้าพระยา โรงเรียนราชแพทยาลัยตั้งอยู่ที่โรงพยาบาลศิริราช โรงเรียนเนติศึกษาตั้งอยู่ที่เชิง สะพานผ่านพิภพลีลา และโรงเรียนชั้นตรีศึกษาตั้งที่วังใหม่หรือวังกลางทุ่ง หรือวังวินเซอร์(เคย เป็นวังของสมเด็จพระบรมโอรสาธิราชเจ้าฟ้ามหาวชิรุณหิศ)

ต่อมาพระบาทสมเด็จพระมงกุฎเกล้าเจ้าอยู่หัว ได้มีพระราชดำริที่จะขยายการศึกษา ในโรงเรียนข้าราชการพลเรือนฯ ให้กว้างขวางยิ่งขึ้น คือ ไม่เฉพาะสำหรับผู้ที่จะเล่าเรียนเพื่อรับ ราชการเท่านั้น แต่จะรับผู้ซึ่งประสงค์จะศึกษาขั้นสูงให้เข้าเรียนได้ทั่วถึงกัน จึงทรงพระกรุณา โปรดเกล้าฯ ให้ประดิษฐานโรงเรียนข้าราชการพลเรือนฯ ขึ้นเป็นจุฬาลงกรณ์มหาวิทยาลัยเมื่อ ๒๖ มีนาคม พ.ศ. ๒๔๕๕ เพื่อเป็นพระบรมราชานุสาวรีย์เฉลิมพระเกียรติแห่งสมเด็จพระพุทธเจ้า หลวงให้เจริญก้าวหน้ากว้างขวางแผ่ไพศาลและมีรู้เสื่อมสูญ

จุฬาลงกรณ์มหาวิทยาลัยในช่วงแรกมีการจัดการศึกษาเป็น ๔ คณะ ได้แก่ คณะ รัฐประศาสนศาสตร์ คณะแพทยศาสตร์ คณะวิศวกรรมศาสตร์ คณะอักษรศาสตร์และวิทยาศาสตร์ โดยในระหว่าง พ.ศ. ๒๔๕๕ - ๒๔๖๕ มีการปรับปรุงมาตรฐานการศึกษาระดับประกาศนียบัตร และการเตรียมการจัดการเรียนการสอนระดับปริญญา มีการติดต่อกับมูลนิธิร็อกกีเฟลเดอร์ เพื่อให้

ช่วยเหลือการเรียนการสอนของคณะแพทยศาสตร์ จากนั้นระหว่าง พ.ศ. ๒๔๖๖ - ๒๔๘๐ เริ่มรับผู้สำเร็จหลักสูตรมัธยมบริบูรณ์เข้าเรียนในคณะแพทยศาสตร์ขณะเดียวกันก็ได้มีการปรับปรุงหลักสูตรและรับนักเรียนผู้จบประโยคมัธยมบริบูรณ์เข้าเรียนอีก ๔ คณะ และในระหว่างปี พ.ศ. ๒๔๘๑ - ๒๔๘๐ เริ่มเน้นการเรียนการสอนอันเป็นพื้นฐานของวิชาชีพในระดับมัธยมศึกษาตอนปลายโดยมีการจัดเตรียมมหาวิทยาลัยคือนักเรียนจะต้องเลือกเรียนตามคณะต่าง ๆ ที่มหาวิทยาลัยเปิดสอนทำให้มีโรงเรียนเตรียมอุดมศึกษาแห่งจุฬาลงกรณ์มหาวิทยาลัยขึ้น

หลังจากนั้น ในช่วงระหว่าง พ.ศ. ๒๔๘๑ - ๒๕๐๓ เป็นระยะเวลาของการขยายการจัดการศึกษาออกไปในศาสตร์และศิลปวิทยาการต่างๆ โดยเน้นระดับปริญญาตรีเป็นหลัก และตั้งแต่ พ.ศ. ๒๕๐๔ จนถึงปัจจุบัน เป็นช่วงเวลาของการขยายการศึกษาระดับปริญญาตรีเพิ่มขึ้นและเริ่มพัฒนาการศึกษาระดับบัณฑิตศึกษาส่งเสริมการค้นคว้า วิจัย การอนุรักษ์และสนับสนุนศิลปวัฒนธรรมและการบริการทางวิชาการให้แก่สังคม มีการจัดตั้งสถาบันวิจัยสถาบันบริการและศูนย์ เพื่อให้จุฬาลงกรณ์มหาวิทยาลัยเป็นมหาวิทยาลัยเพื่อการวิจัยและพัฒนาตนเองให้ดีที่สุดเท่าที่จะทำได้ทุกวิถีทางให้สมกับเป็นพระบรมราชานุสาวรีย์ของสมเด็จพระพุทธเจ้าหลวง พระปิยะมหาราชของพสกนิกรชาวไทย

2. สหกรณ์ออมทรัพย์จุฬาลงกรณ์มหาวิทยาลัย จำกัด จุฬาลงกรณ์มหาวิทยาลัยได้รับเงินจำนวนหนึ่งจากกระทรวงการคลังเพื่อให้กู้ยืมแก่ข้าราชการ เป็นการส่งเสริม สวัสดิการ แต่เงินจำนวนนี้มีเพียงประมาณสองหมื่นบาท ให้กู้ได้เฉพาะข้าราชการผู้น้อย โดยเฉพาะทางฝ่ายธุรการเท่านั้น ต่อมาในปลายปี 2503 ถึงกำหนดส่งคืนเงินจำนวนดังกล่าวทั้งหมดต่อกระทรวงการคลัง ผู้บริหารมหาวิทยาลัยในขณะนั้น คือ ศาสตราจารย์สุภชัย วาณิชวัฒนา อดีตเลขาธิการจุฬาลงกรณ์มหาวิทยาลัย และศาสตราจารย์ ดร.สุชุม ศรีธีรยุรัตน์ จึงสนับสนุนให้ดำเนินการจัดตั้งสหกรณ์ออมทรัพย์ และเครดิตสำหรับคนมีเงินเดือนขึ้น โดยมีความมุ่งหมายเพื่อประกอบ ธุรกิจในการส่งเสริมการออมทรัพย์ในหมู่สมาชิก และช่วยให้สมาชิกพ้นจากหนี้สินซึ่งมีภาระหนัก โดยจัดให้มี เงินกู้เพื่อชำระหนี้เก่า และเพื่อการอันจำเป็นหรือมีประโยชน์ ตลอดจนการส่งเสริมการออมทรัพย์ในหมู่สมาชิกด้วยวิธีส่งเงิน สะสมรายเดือน โดยมีเกณฑ์กำหนดตามส่วนแห่งรายได้ อันเป็นการส่งเสริมสวัสดิการของข้าราชการให้ได้ผลดีและ กว้างขวางมั่นคงกว่าเดิม ซึ่งการจัดตั้งสหกรณ์นี้ มิได้มุ่งเฉพาะจัดให้กู้ยืมเพียงอย่างเดียว แต่มุ่งส่งเสริมให้สมาชิก สามารถสงวนส่วนหนึ่งของรายได้ของตนไว้ในทางอันปลอดภัย และได้รับประโยชน์ตามสมควรเป็นสำคัญ ทั้งยังส่งเสริมการช่วยเหลือซึ่งกันและกัน และช่วยตนเองในหมู่สมาชิกด้วย

สหกรณ์ออมทรัพย์ฯ ใช้ชื่อเมื่อแรกตั้งว่า "สหกรณ์ออมทรัพย์ข้าราชการจุฬาลงกรณ์มหาวิทยาลัย จำกัดสินใช้" มีผู้เข้าร่วมประชุมก่อตั้งในวันที่ 11 พฤศจิกายน 2503 จำนวน 78 คน มีสมาชิกเมื่อขึ้น ขอดจดทะเบียนจำนวน 129 คน มีเงินสะสมรายเดือน รวม 5,450 บาท และมีสมาชิกขอกู้เงินเพื่อชำระหนี้เก่ารวม 16 คน เป็นเงินทั้งสิ้น 68,900 บาท และได้รับอนุมัติให้จดทะเบียนเป็นสหกรณ์ ตั้งแต่วันที่ 13 มกราคม 2504 ได้เลขทะเบียนสหกรณ์ที่ 59/10988

ผู้ที่ลงนามในหนังสือขอดทะเบียนสหกรณ์ในครั้งนั้น ได้แก่

1. นายสุภชัย วาณิชวัฒนา
2. ม.ร.ว. สุนนชาติ สวัสดิ์กุล
3. ม.ร.ว. แหลมจาน หัสตินทร
4. นายเมือง เสนีย์วงศ์ ณ อยุธยา
5. นายพิมล บุญอาภา
6. นายละม่อม แยมวิมล
7. นางอำไพ สุจริตกุล
8. นายสวัสดิ์ มงคลเกษม
9. นายจำเนียร แสงสว่าง
10. นายสุภูมิ ศรีชัยรัตน์

สหกรณ์ข้าราชการจุฬาลงกรณ์มหาวิทยาลัย จำกัดสินใช้ ได้เริ่มต้นดำเนินการตั้งแต่วันที่ 27 มกราคม 2504 เป็นต้นมา คณะกรรมการดำเนินการชุดแรกมี จำนวน 11 คน โดยเพิ่ม นายประเสริฐ แยมกลิ่นฟุ้ง อีก 1 คน ในสิ้นปีแรกมีสมาชิกเพียง 340 คน มีทุนเรือนหุ้น 117,390.00 บาท มีเงินรับฝาก 507,062.06 บาท มีเงินให้สมาชิกกู้ 643,605.00 บาท มีกำไรสุทธิ 20,839.30 บาท ต่อมาเมื่อวันที่ 20 ธันวาคม 2512 ได้เปลี่ยนชื่อเป็น "สหกรณ์ออมทรัพย์ข้าราชการจุฬาลงกรณ์มหาวิทยาลัย จำกัด" และเมื่อวันที่ 3 ธันวาคม 2539 ได้เปลี่ยนชื่อเป็น **..สหกรณ์ออมทรัพย์จุฬาลงกรณ์มหาวิทยาลัย จำกัด** ซึ่งกิจกรรมของสหกรณ์ออมทรัพย์ฯ ก็เจริญก้าวหน้ามาโดยลำดับจนถึงปัจจุบัน จนได้รับรางวัลต่างๆ ดังนี้

ปี พ.ศ. 2520 รางวัลโล่พระราชทาน สหกรณ์ดีเด่นแห่งชาติ ประเภท สหกรณ์ออมทรัพย์

ปี พ.ศ. 2542 รางวัลโล่พระราชทาน สหกรณ์ดีเด่นแห่งชาติ ประเภท สหกรณ์ออมทรัพย์ ครั้งที่ 2

ปี พ.ศ. 2545 สหกรณ์ที่มีการบริหารระบบการจัดทำบัญชีดีเด่น สหกรณ์ที่มีผลงานดีเด่นต่อเนื่อง เป็นที่ยอมรับในขบวนการสหกรณ์

ปี พ.ศ. 2548 สหกรณ์ที่มีผลการดำเนินงานเด่นเป็นที่ประจักษ์ ในด้านการพึ่งพาตนเอง และช่วยเหลือซึ่งกันและกันในระดับดีเด่น

ปี พ.ศ. 2549 โล่ประกาศเกียรติคุณ สหกรณ์ที่มีผลงานดีเด่นระดับภาค ภาคกลาง ประเภทออมทรัพย์

สำนักงานและสาขา

สหกรณ์ออมทรัพย์จุฬาลงกรณ์มหาวิทยาลัย จำกัด ได้รับอนุมัติให้จดทะเบียนเป็น สหกรณ์ ตั้งแต่วันที่ 13 มกราคม 2504 กิจการสหกรณ์ ได้เจริญก้าวหน้า จนถึงปัจจุบันได้ขยาย สำนักงานเพิ่มเป็น 2 แห่ง และสาขาอีก 4 แห่ง



สำนักงานมหาวิทยาลัย (สำนักงานใหญ่)

ตั้งอยู่ที่อาคารจามจรี 1 สำนักงาน

มหาวิทยาลัย

จุฬาลงกรณ์มหาวิทยาลัย



สำนักสนามกีฬา

ตั้งอยู่ที่ได้อิมจันทร์ สนามกีฬาจุฬาลงกรณ์

มหาวิทยาลัย

ใกล้หน่วยอนามัย เข็องศูนย์กีฬาแห่งจุฬาฯ

เปิดทำการวันที่ 26 มีนาคม 2542



สาขาอาคารจุลจักรพงษ์ (สาขาที่ 1)
ตั้งอยู่ในบริเวณสโมสรอาจารย์ จุฬาลงกรณ์
มหาวิทยาลัย
อาคารจุลจักรพงษ์

เปิดทำการ 19 มกราคม 2531



สาขาคณะเภสัชศาสตร์ (สาขาที่ 2)
ตั้งอยู่ที่คณะเภสัชศาสตร์

เปิดทำการ 27 ตุลาคม 2531



สาขาคณะแพทยศาสตร์ (สาขาที่ 3)
ตั้งอยู่ที่ตึกอภรมหาวิทยาลัย คณะ
แพทยศาสตร์

เปิดทำการวันที่ 28 กันยายน 2535

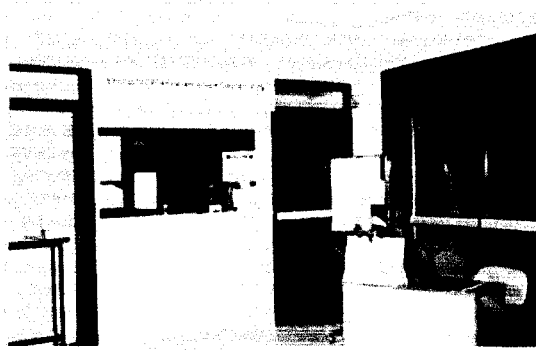

สาขาอาคารบรมราชกุมารี (สาขาที่ 4)
ตั้งอยู่ที่บริเวณชั้นลอย อาคารบรมราช
กุมารี คณะอักษรศาสตร์

เปิดทำการวันที่ 6 มกราคม 2541

สหกรณ์ออมทรัพย์จุฬาลงกรณ์มหาวิทยาลัย จำกัด เป็นประเภทสหกรณ์ออมทรัพย์

สภาพทั่วไปของสหกรณ์ออมทรัพย์จุฬาลงกรณ์มหาวิทยาลัย จำกัด

ข้อมูลทั่วไป

ชื่อสหกรณ์ สหกรณ์ออมทรัพย์จุฬาลงกรณ์มหาวิทยาลัย จำกัด
ประเภท สหกรณ์ออมทรัพย์
ที่อยู่ สำนักงานมหาวิทยาลัย จุฬาลงกรณ์มหาวิทยาลัย ถนนพญาไท เขตปทุม
วัน กรุงเทพฯ 10330
จดทะเบียน เมื่อวันที่ 13 มกราคม 2504 ทะเบียนเลขที่ 59/10988

ข้อมูล ณ วันที่ 1 กรกฎาคม 2550

จำนวนสมาชิก 425 ราย เป็นชาย 195 ราย เป็นหญิง 230 ราย
จำนวนหุ้น 162,044 หุ้น มูลค่าหุ้น 1,620,440.00 บาท
มาตรฐานสหกรณ์ ผ่านเกณฑ์มาตรฐาน
ชื่อประธานกรรมการ รศ.ปัญญา ชลาภิรมย์

คณะกรรมการดำเนินการ ประจำปี 2549

รศ.บัญชา ชลาภิรมย์

ประธานกรรมการดำเนินการ

รศ.จันทร์ ผ่องศรี

รองประธานกรรมการดำเนินการ

นางดวงพร เบี้ยวไข่มุข

รองประธานกรรมการดำเนินการ

อ.อิริศัน บุญสมบูรณ์สกุล

เลขานุการ

น.ส.วรรณิตา วิไลวรรณ

เหรัญญิก

กรรมการ

อ.ชาญวิทย์ อู๋ปโยโส

กรรมการ เขต 1 คณะครุศาสตร์

นายอำนาจ อุ่นวิเศษ

กรรมการ เขต 2 คณะแพทยศาสตร์

นางอารมณ โสทธิอำรุง
กรรมการ เขต 3 คณะวิทยาศาสตร์

นายสมพงษ์ ตั้งสุจริต
กรรมการ เขต 4 หอประวัติ คณะ
วิศวกรรมศาสตร์
คณะอักษรศาสตร์ และอาคารบรมราช
กุมารี

นายสำลี เหลาชัย
กรรมการ เขต 5 คณะทันตแพทยศาสตร์
คณะสหเวชศาสตร์ คณะพยาบาลศาสตร์
และคณะจิตวิทยา

ผศ.พงษ์ศักดิ์ วรรณล้วน
กรรมการ เขต 6 คณะสัตวแพทยศาสตร์
คณะเภสัชศาสตร์ สถาบันวิจัยวิทยาศาสตร์
การแพทย์ สถาบันวิจัยสภาวะแวดล้อม
ศูนย์เครื่องมือวิจัยวิทยาศาสตร์และ
เทคโนโลยี สถาบันเทคโนโลยีชีวภาพและ
วิศวกรรมพันธุศาสตร์ วิทยาลัยการ
สาธารณสุข สถาบันวิจัยพลังงาน
และ สถาบันวิจัยทรัพยากรทางน้ำ

น.ส.นันทวรรณ เจริญจิตต์
กรรมการ เขต 7 คณะพาณิชยศาสตร์และ
การบัญชี คณะเศรษฐศาสตร์ คณะ
รัฐศาสตร์ วิทยาลัยประชากรศาสตร์
สถาบันวิจัยสังคม สถาบันเอเชียศึกษา
สถาบันพาณิชยนาวิ สถาบันไทยศึกษา
และโครงการอเมริกาศึกษาและ แคนาดา

นายบรรเทิง สุพจน์
กรรมการ เขต 8 คณะสถาปัตยกรรม
ศาสตร์ คณะศิลปกรรมศาสตร์ สถาบัน
ภาษา สำนักงานนิติตสัมพันธ์ ศูนย์หนังสือ
แห่งจุฬาฯ สภาคณาจารย์ และสโมสร
อาจารย์

ศึกษา

นายสมชาย หอมจันทร์

กรรมการ เขต 9 สำนักงานมหาวิทยาลัย
(อาคารจามจุรี 1-5) บัณฑิตวิทยาลัย สำนัก
ทะเบียนและประมวลผล และสหกรณ์ออม
ทรัพย์จุฬาฯ

นายสุจวบ ม่วงขาว

กรรมการ เขต 10 คณะนิติศาสตร์ คณะ
นิติศาสตร์ สถาบันวิทยบริการ สถานี
วิทยุจุฬาฯ โครงการการศึกษาทั่วไป
โครงการการศึกษาต่อเนื่อง จุฬานบต
ศูนย์ทดสอบทางวิชาการ สถาบันบัณฑิต
บริหารธุรกิจศศินทร์ สถาบันวิจัยโลหะ
และวัสดุ วิทยาลัยปิโตรเลียมและปิโตรเคมี
ศูนย์ส่งเสริมวัฒนธรรม ธรรมสถาน
ศูนย์บริการวิชาการ โรงพิมพ์แห่งจุฬาฯ
สำนักงานจัดการทรัพย์สิน และศูนย์กีฬา
แห่งจุฬาฯ

เจ้าหน้าที่

นางศิริวรรณ ปัญญาธรรม ผู้จัดการ

นางดวงแก้ว สมหวัง.....รองผู้จัดการ

ฝ่ายเงินกู้

นางศุทธิพร ทวีวงษ์.....หัวหน้าฝ่าย

นางอารมย์ ฤทธิศาสตร์

นางดวงกมล อารยแสง

นางเยาวดี ชื่นแจ่ม

น.ส.สุพรรณณี ลดาชนะกิจ

นางขวัญใจ สามัคคี

นายเฉลิมพร เศรษฐีนิติกร

ฝ่ายทะเบียนสมาชิกและประมวลผล

นางสาวสกุลณา รอดสมนาม ... หัวหน้าฝ่าย

นายสมชาย บังเกิด

น.ส.นพรัตน์ ศิริ

ฝ่ายบัญชี

นางสมศรี ไตรสุทธิ ...หัวหน้าฝ่าย

นางนิตยา แก้วหนองโพธิ์

น.ส.ปิยะกุล ล้อปิยะกุล

ฝ่ายสินเชื่อและการลงทุน

นางลัดดาวัลย์ บดีรัฐ...หัวหน้าฝ่าย

น.ส.ทัศนวรรณ พารา

น.ส.รจนา โชติพันธ์รัตน์

น.ส.ฐิติรัตน์ พงศ์สุภาภุณิตา

ฝ่ายการเงิน

นายสุรัชย์ ชื่นแจ้งหัวหน้าฝ่าย

นางเดือนเพ็ญ บุญยะหุดานนท์

นางศรีประไพ สมาจาร

นางพรนิชา สุพจน์

น.ส.วารุณี ตั้งประสิทธิ์

น.ส.สาคร สง่าพล

น.ส.อรุณี ศรีอุดม

น.ส.ประไพพร อัมพันธ์

น.ส.สุขฤทัย วิทยากุลชัย
 น.ส.วิไลลักษณ์ จาริวงศ์ไพบูรณ์
 น.ส.ขจิตพรรณ แผงนคร
 นายจารุภูมิ..สุจริตกุล.....
 น.ส.วราภรณ์ ลีवलักษณ์ .

ฝ่ายประชาสัมพันธ์

น.ส.ธารินี ทองสงฆ์รักษาการหัวหน้าฝ่าย
 นางอมรรัตน์ สันต์ธนะวาณิช

ฝ่ายสำนักงาน

น.ส.จิตภา เปล่งปลั่งหัวหน้าฝ่าย
 น.ส.สุปรานี คงบัวสอน
 นางสมบัติ จันทร์สุเทพ
 นางบังอร ตูลย์วัฒนางกูร
 น.ส.ขวัญจิต คารารัตน์ทวี
 นางชุติมา สอนศรี
 นายวิเชียร ภูมิจันทร์ ..
 นายไพรัช ชุ่มเพ็งพัน
 น.ส.จรุงจิตร สายสนิท
 นายเรืองศักดิ์ สิทธิสังข์
 นายศิริ ดัชนี

3. เครื่องมือที่ใช้ในการวิเคราะห์งบการเงินและฐานะทางการเงิน

Balanced Scorecard (BSC) เป็นเครื่องมือซึ่งเกิดจากแนวความคิดที่ช่วยให้องค์กรในการแปลงจากกลยุทธ์ให้เป็นการปฏิบัติ โดยเริ่มต้นที่วิสัยทัศน์ ภารกิจ และกลยุทธ์ขององค์กรซึ่งเป็นขั้นของการกำหนดปัจจัยสำคัญต่อความสำเร็จ และจากนั้นก็เป็นการสร้างดัชนีวัดผลสำเร็จ (Key Performance Indicators) ขึ้นเพื่อเป็นตัวบ่งชี้ถึงเป้าหมายและใช้วัดผลการดำเนินงานในส่วนที่สำคัญต่อกลยุทธ์ จึงถือได้ว่า BSC เป็นระบบการวัดผลการดำเนินงาน ที่ถ่ายทอดวิสัยทัศน์และกลยุทธ์ขององค์กรสู่การปฏิบัติ และสะท้อนการดำเนินงานในมุมมอง 4 ด้านหลัก คือ ด้านการเงิน ด้านลูกค้า ด้านกระบวนการภายใน และด้านการเรียนรู้และการพัฒนา

- * มุมมองด้านการเงิน
- * มุมมองด้านลูกค้า เน้นความพึงพอใจของลูกค้า
- * มุมมองด้านกระบวนการ เป็นการปรับปรุงพัฒนากระบวนการภายใน
- * มุมมองด้านการเรียนรู้และการพัฒนา เน้นการสร้างสรรค์สิ่งใหม่ๆ การสร้างเสริมความสามารถของพนักงานและระบบ

การวัดผลสำเร็จธุรกิจตามที่เคยทำกันมาแต่เดิมนั้น มักมุ่งเน้นที่ข้อมูลทางการเงินและการบัญชีจากภายนอก ซึ่งเป็นวิธีการที่เริ่มไม่ได้รับความนิยมในยุคปัจจุบัน ตอนนี้องค์กรต้องการดัชนีวัดความสำเร็จที่ครอบคลุมมากกว่า เพื่อใช้เป็นเครื่องมือในการวางแผนอย่างมีประสิทธิภาพสำหรับองค์กรในยุคข้อมูลข่าวสาร

แผนภาพที่ 1.1 ปัจจัยแห่งความสำเร็จ 4 ด้าน

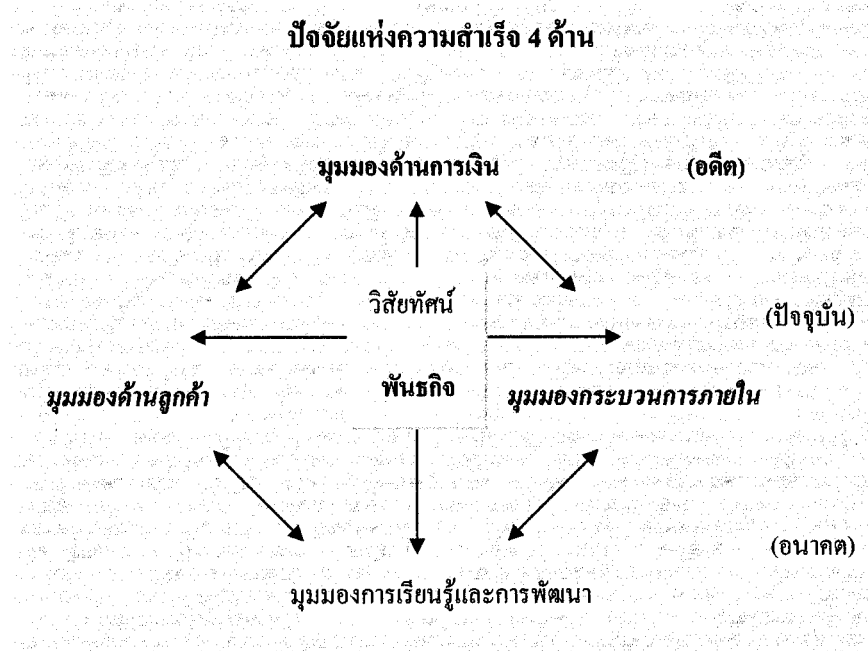

สาเหตุที่ต้องพิจารณาคำเนิงานจากมุมมองหลายด้าน และสนับสนุนแนวคิดของ BSC ที่วัดผลสำเร็จของการดำเนินงานจาก 4 มุมมองนั้น เนื่องจากพบว่า ปัจจุบันองค์กรที่มีผลประกอบการยอดเยี่ยมมีลักษณะร่วมบางอย่าง ซึ่งสามารถสรุปได้ ดังนี้

- * เป็นองค์กรที่เน้นให้ความสำคัญกับลูกค้า มีความเข้าใจอย่างชัดเจนถึงความสำคัญและความต้องการของลูกค้า และมีวิธีที่มีประสิทธิภาพในการตอบสนองความต้องการของลูกค้าทั้งในระดับกลยุทธ์และระดับปฏิบัติการ
- * เป็นองค์กรที่มีผู้นำที่มีประสิทธิภาพในการตัดสินใจและสามารถในการสื่อสารอย่างทั่วถึงภายในองค์กร
- * เป็นองค์กรที่ใช้ข้อมูลเพื่อการจัดการ เพื่อนำองค์กรไปสู่ความสำเร็จตามเป้าหมายหลัก
- * เป็นองค์กรที่มุ่งมั่นพัฒนาอย่างต่อเนื่อง มุ่งทำในสิ่งที่ถูกต้องเหมาะสมกับองค์กรเท่าที่จะเป็นไปได้ (Coronel & Evans, 1999 หน้า 79)

สภาพแวดล้อมภายในองค์กร (Internal Environment) เป็นแรงกดดันที่อยู่ภายในองค์กร โดยเป็นปัจจัยที่มีอิทธิพลต่อองค์กรและการทำงานขององค์กร ประกอบด้วย

- เจ้าของกิจการและผู้ถือหุ้น
- โครงสร้างองค์กร ความสัมพันธ์ทางอำนาจหน้าที่ การไหลเวียนงาน
- คณะกรรมการบริหาร
- พนักงาน เป็นสภาพแวดล้อมในที่ต้องคำนึงถึงอย่างยิ่งเพราะงานจะสัมฤทธิ์ผลได้ก็มาจากพนักงานหรือลูกจ้างนั่นเอง

- วัฒนธรรมองค์กร เป็นความเชื่อ ความคาดหวัง และค่านิยมร่วมกันของบรรดาบุคคลภายในหน่วยงาน

งบการเงิน คือรายงานผลการดำเนินงาน ฐานะทางการเงินหรือการเปลี่ยนแปลงฐานะทางการเงินของกิจการ ซึ่งรายงานดังกล่าว รายงานในงบดุล งบกำไรขาดทุน งบกำไรสะสม งบกระแสเงินสด งบแสดงการเปลี่ยนแปลงส่วนของผู้ถือหุ้น งบประกอบหรือ หมายเหตุประกอบงบการเงิน หรือคำอธิบายอื่น ซึ่งระบุไว้ว่า เป็นส่วนหนึ่งของงบการเงินในรอบระยะเวลาหนึ่ง โดยทั่วไปจะเป็นรอบระยะเวลา 12 เดือน หรือ 1 ปี (ปัญญา หิรัญรัมย์และ ส่งเสริม หอมกลิ่น , 2548 : 2-7)

จรรยา สักคีจิติมาลัย (2542 : 11) กล่าวว่า งบการเงินเป็นรายงานทางการเงินที่ธุรกิจจัดทำขึ้นเพื่อแสดงข้อมูลทางการเงินซึ่งได้แก่ งบดุล งบกำไรขาดทุน และงบแสดงฐานะเปลี่ยนแปลงทางการเงิน

เกษรี ณรงค์เดช (2528 : 45) กล่าวว่า งบการเงินที่กิจการจัดทำเพื่อเสนอต่อบุคคลภายนอก มักประกอบด้วย

- (1) งบดุลแสดงฐานะการเงินของกิจการ ณ วันที่ที่ระบุ
- (2) งบกำไรขาดทุน แสดงผลการดำเนินงานของกิจการสำหรับงวดเวลาหนึ่ง
- (3) งบแสดงการเปลี่ยนแปลงฐานะการเงิน แสดงการเปลี่ยนแปลงในทรัพยากรทางการเงินที่เกิดขึ้นในระหว่างงวดเวลาหนึ่ง

จากแนวคิดของนักวิชาการดังกล่าวข้างต้น สรุปได้ว่า งบการเงิน คือ สรุปผลรายงานทางการเงินซึ่งจัดทำขึ้น ณ ช่วงเวลาหนึ่งเพื่อแสดงถึงฐานะทางการเงินและผลการดำเนินงานที่ผ่านมา ซึ่งประกอบด้วย งบดุล งบกำไรขาดทุน และงบแสดงฐานะการเปลี่ยนแปลงทางการเงิน

ดวงมณี โกมารทัต (2546 : 566 – 567) กล่าวว่า การวิเคราะห์งบการเงินเป็นการพิจารณารายการต่าง ๆ ในงบการเงิน เพื่อที่จะหาความหมายของข้อมูล อันสัมพันธ์เกี่ยวข้องกับกิจกรรมของธุรกิจอันจะนำไปประเมินการดำเนินงานของกิจการ ซึ่งการวิเคราะห์งบการเงินจะช่วยให้ทราบรายละเอียด 4 ประการ คือ

(1) สภาพความคล่องตัวในการดำเนินงาน คือ การประเมินความสามารถของกิจการ ในการจ่ายคืนหนี้สินระยะสั้น ได้ครบตามกำหนด

(2) ประสิทธิภาพในการทรัพยากร คือ ความสามารถในการขายสินค้า ความสามารถในการเรียกเก็บหนี้ลูกหนี้

(3) อัตราการใช้หนี้สินประกอบการ ซึ่งเป็นการวางแผน โครงสร้างเงินทุนและ ความสามารถในการชำระหนี้

(4) สมรรถภาพในการดำเนินงาน หรือความสามารถในการหาทำไร

เบญจมาพร พงษ์ศักดิ์ภักดี (เอกสาร โรเนียว) การวิเคราะห์งบการเงินหมายถึง กระบวนการค้นหาข้อเท็จจริงเกี่ยวกับฐานะการเงินและการดำเนินกิจการอย่างมีระบบในรอบ ระยะเวลาบัญชีหนึ่ง ๆ โดยนำเอาเครื่องมือหรือเทคนิคต่าง ๆ มาใช้ในการวิเคราะห์ และหา ความสัมพันธ์ระหว่างรายการต่าง ๆ พร้อมทั้งนำข้อเท็จจริงที่ได้จากการวิเคราะห์มาประกอบการ ตัดสินใจทางการเงิน

จากแนวคิดของนักวิชาการข้างต้น สรุปได้ว่า การวิเคราะห์ทางการเงินมีจุดมุ่งหมาย เพื่อแปลงข้อมูลของงบการเงินให้เป็นประโยชน์ เพื่อใช้เป็นแนวทางในการตัดสินใจทางการเงิน อย่างสมเหตุสมผล

การวิเคราะห์งบการเงิน เป็นการประเมินความแข็งแกร่งหรือความพร้อมในการ ดำเนินงาน โดยพิจารณาจากรายการต่างๆ ในงบการเงิน และหาความหมายของข้อมูลเพื่อนำไป ประเมินผลทางการเงินที่เกิดขึ้นในอดีต ปัจจุบัน รวมทั้งยังอาจนำไปใช้คาดคะเนเหตุการณ์ ทางการเงินในอนาคตเพื่อให้ทราบถึงข้อดี ข้อเสีย ข้อบกพร่องทางการเงินของสหกรณ์ การ วิเคราะห์งบการเงินทำได้ 3 วิธี คือ

1. โดยการเปรียบเทียบงบการเงิน
2. โดยใช้อัตราส่วนทางการเงิน
3. โดยใช้การวิเคราะห์แบบ CAMELS Analysis 6 Dimensions

5.1 การวิเคราะห์โดยการเปรียบเทียบงบการเงิน

เป็นการเปรียบเทียบงบการเงินของสหกรณ์ในอดีตและปัจจุบัน โดยใช้หน่วยวัด เป็นร้อยละ วิธีการเปรียบเทียบ แบ่งเป็น 2 ประเภท คือ

5.1.1 การวิเคราะห์เปรียบเทียบตามแนวนอน เป็นการวิเคราะห์ในรูปของแนวโน้ม โดยการเปรียบเทียบข้อมูลที่ปรากฏในงบการเงินตั้งแต่ 2 งวดขึ้นไป แล้วคำนวณหาการ เปลี่ยนแปลงในระหว่างปีปัจจุบันกับปีฐานว่ามีผลต่างกันเท่าใด

การวิเคราะห์งบการเงินเปรียบเทียบตามแนวนอน หรือการศึกษาแนวโน้มเป็นการนำข้อมูลที่ต้องการศึกษาจากงบการเงินหลาย ๆ ปี ต่อเนื่องกันมาวิเคราะห์เพื่อดูแนวโน้มหรือทิศทางของข้อมูลว่าเป็นอย่างไร ซึ่งจะเป็นประโยชน์ในการพยากรณ์ทิศทางของเหตุการณ์ในอนาคตว่าควรเป็นไปในแนวทางใด การวิเคราะห์แนวโน้มมี 2 แบบ

1) การวิเคราะห์แนวโน้มจากข้อมูลเดิม เป็นการศึกษาจากข้อมูลที่ได้มาโดยตรง ในรูปจำนวนเงินในช่วงเวลาที่ต่อเนื่องกัน เช่น รายปี รายเดือน โดยมีได้นำไปเปรียบเทียบให้อยู่ในลักษณะอื่น

2) การวิเคราะห์อัตราร้อยละของแนวโน้ม มี 2 วิธี

วิธีที่ 1 การวิเคราะห์โดยการเปรียบเทียบการเปลี่ยนแปลงรายการต่างๆ ในงบการเงินของแต่ละปีกับปีฐาน การวิเคราะห์วิธีนี้จะกำหนดให้งวดหนึ่งงวดใดที่ได้พิจารณาแล้วเห็นว่าเหมาะสมให้เป็นปีฐาน การวิเคราะห์จะกำหนดให้รายการต่าง ๆ ในงบการเงินของปีฐานมีค่าเท่ากับร้อยละ จากนั้นจึงคำนวณการเปลี่ยนแปลงของแต่ละรายการในปีที่ต้องการวิเคราะห์เปรียบเทียบเป็นอัตราร้อยละของปีฐาน

$$\text{อัตราร้อยละของปีที่ต้องการทราบ} = \frac{\text{ตัวเลขปีที่ต้องการทราบ} \times 100}{\text{ตัวเลขปีฐานคงที่}}$$

วิธีที่ 2 การวิเคราะห์อัตราร้อยละของปีฐานเคลื่อนที่ หรือเรียกอีกอย่างหนึ่งว่า อัตราการเพิ่ม/ลด วิธีนี้เป็นการคำนวณหาอัตราร้อยละของการเพิ่มหรือลดของรายการหนึ่ง ๆ ในช่วงเวลาที่ผ่านมา โดยมีได้เจาะจงเอาปีใดปีหนึ่งเป็นปีฐานที่แน่นอนเหมือนวิธีที่ 1 แต่วิธีนี้ปีฐานจะเคลื่อนที่ไปเรื่อย ๆ สำหรับช่วงระยะเวลาของการเปรียบเทียบจะเทียบเป็นปีต่อปีแบบต่อเนื่องกัน หรือเปรียบเทียบเป็นเดือนต่อเดือนแบบต่อเนื่องกันก็ได้

$$\text{อัตราการเพิ่มลดของปีที่ต้องการหา} = \frac{\text{ตัวเลขของปีที่ต้องการ} - \text{ตัวเลขปีก่อน} \times 100}{\text{ตัวเลขปีก่อน}}$$

5.1.2 การวิเคราะห์เปรียบเทียบตามแนวดิ่ง (Common Size Analysis) เป็นการวิเคราะห์ส่วนประกอบของงบการเงิน โดยการเปรียบเทียบข้อมูลที่ปรากฏในงบการเงินของสหกรณ์ ใน 1 งวดบัญชี ซึ่งจะใช้วิธีคำนวณว่ารายการแต่ละรายการในงบการเงินจะเป็นร้อยละเท่าใดของยอดรวมทั้งหมด หรืออาจวิเคราะห์งบการเงิน โดยการย่อส่วนตามแนวดิ่งโดยเน้นให้เห็น

ถึงการเปลี่ยนแปลงในส่วนผสมหรือโครงสร้างของงบการเงิน การวิเคราะห์ตามแนวคิดนี้ ถ้าใช้ข้อมูลเพียงปีเดียวก็จะทราบเฉพาะโครงสร้างของงบการเงินปีนั้นๆ แต่ถ้าวิเคราะห์โดยการเปรียบเทียบหลายๆปี จะช่วยให้ทราบถึงการเปลี่ยนแปลงโครงสร้างของงบนั้นๆ

วิธีย่อส่วนตามแนวคิด เป็นการวิเคราะห์งบการเงินโดยใช้วิธีย่อส่วนตามแนวคิดเป็นการลดตัวเลขของแต่ละรายการที่ปรากฏในงบดุลและงบกำไรขาดทุนให้เป็นอัตราร้อยละของสินทรัพย์รวม หรืออัตราร้อยละของหนี้สินและทุนรวม หรือเป็นอัตราร้อยละต่อยอดรายได้ทั้งสิ้น โดยเปรียบเทียบกับงบการเงินของปีใดปีหนึ่ง เพื่อให้สามารถเปรียบเทียบให้เห็นการเปลี่ยนแปลงของโครงสร้างของงบการเงินว่าสูงขึ้นหรือต่ำลงอย่างไร การจัดทำส่วนประกอบของงบตามแนวคิดจะทำออกมาในรูปของร้อยละ ดังนี้

1) การวิเคราะห์งบดุล เป็นการย่อส่วนการเงินทุกรายการในงบดุลให้อยู่ในรูปแบบร้อยละ โดยให้รายการเงินแต่ละรายการหารด้วยยอดสินทรัพย์คูณด้วย 100 ดังตัวอย่าง

สินทรัพย์หมุนเวียน X 100

สินทรัพย์รวม

2) การวิเคราะห์งบกำไรขาดทุน เป็นการย่อส่วนรายการ ทุกรายการในงบกำไรขาดทุนให้อยู่ในรูปร้อยละ โดยการนำรายการแต่ละรายการหารด้วยรายได้คูณด้วย 100 ดังตัวอย่าง

ต้นทุนสินค้า X 100

รายได้

5.2 การวิเคราะห์โดยใช้อัตราส่วนทางการเงิน (Financial Ratios) เป็นเครื่องมือในการประเมินฐานะการเงินและวัดประสิทธิภาพในการดำเนินงานของสหกรณ์ โดยการนำเอารายการการเงินต่าง ๆ ในงบดุลและงบกำไรขาดทุนมาพิจารณาในรูปอัตราส่วนต่าง ๆ โดยนำรายการมาเปรียบเทียบกับกันนั้นต้องมีความสัมพันธ์กัน มาเทียบให้อยู่ในรูปอัตราส่วน ทำให้ได้ความหมายที่ละเอียดกว่าข้อมูลดิบที่ปรากฏในงบการเงิน โดยตรง ซึ่งไม่ค่อยมีความหมายมากนัก เช่น ในงบดุลมียอดสินทรัพย์หมุนเวียน 300,000 บาท ถ้านำมาเปรียบเทียบกับรูปอัตราส่วนกับหนี้สินหมุนเวียน 100,000 บาท จะทำให้ทราบถึงความสัมพันธ์ระหว่างสินทรัพย์หมุนเวียนกับหนี้สินหมุนเวียน

ว่าสินทรัพย์หมุนเวียนเป็น 3 เท่าของหนี้สินหมุนเวียนซึ่งแสดงถึงความสามารถในการชำระหนี้ระยะสั้น

การวิเคราะห์อัตราส่วนทางการเงินประกอบด้วยอัตราส่วนหลายประเภทซึ่งแต่ละประเภท มีวัตถุประสงค์ในการใช้แตกต่างกันไป สำหรับสหกรณ์การเกษตรจะศึกษาอัตราส่วนทางการเงินโดยมีวัตถุประสงค์เพื่อการบริหารการเงินและใช้วัดประสิทธิภาพของกิจการในด้านต่าง ๆ ซึ่งสามารถแบ่งออกได้ 4 ประเภท คือ

1. อัตราส่วนวิเคราะห์สภาพคล่อง (Liquidity Ratios)
2. อัตราส่วนวิเคราะห์ความสามารถในการใช้สินทรัพย์ (Efficiency Ratios)
3. อัตราส่วนวิเคราะห์ความสามารถในการก่อหนี้ (Activity Ratios)
4. อัตราส่วนวิเคราะห์ความสามารถในการทำกำไร (Profitability Ratios)

1. อัตราส่วนวิเคราะห์สภาพคล่อง (Liquidity Ratios)

สภาพคล่อง หมายถึง ความสามารถของสหกรณ์ในอันที่จะแปรสภาพของสินทรัพย์ไปเป็นเงินสด เพื่อนำมาชำระหนี้ของสหกรณ์ได้ในช่วงเวลาข้างหน้า สินทรัพย์ใดที่สามารถแปรสภาพเป็นเงินสดได้ง่าย สินทรัพย์นั้นก็มีสภาพคล่องสูง อัตราส่วนดังกล่าวได้แก่ อัตราส่วนทุนหมุนเวียน อัตราส่วนทุนหมุนเวียนเร็ว

1.1 อัตราส่วนทุนหมุนเวียน (Current Ratios) เป็นอัตราส่วนที่ใช้วัดความสามารถในการชำระหนี้ระยะสั้น ซึ่งเขียนเป็นสูตร ดังนี้

$$\text{อัตราส่วนทุนหมุนเวียน} = \frac{\text{สินทรัพย์หมุนเวียน}}{\text{หนี้สินหมุนเวียน}}$$

อัตราส่วนนี้เป็นอัตราส่วนระหว่างสินทรัพย์หมุนเวียนและหนี้สินหมุนเวียน ผลลัพธ์ที่ได้จะชี้ให้เห็นฐานะทางการเงินของกิจการว่ามีความคล่องตัวในการชำระหนี้ระยะสั้นมากน้อยเพียงใด โดยบอกให้ทราบว่า ณ วันที่จัดทำงบดุลสหกรณ์มีทุนหมุนเวียนเป็นกี่เท่าของหนี้สินหมุนเวียน โดยปกติจะถือว่าอัตราส่วนสูงจะแสดงถึงความคล่องตัวดี เพราะชี้ให้เห็นว่าสหกรณ์มีสินทรัพย์หมุนเวียนมากกว่าหนี้สินหมุนเวียน ทำให้มีความสามารถในการชำระหนี้ระยะสั้นได้สูง แต่ก็ควรพิจารณารายการต่าง ๆ ในสินทรัพย์หมุนเวียนด้วยว่ามีรายการใดที่ชี้ให้เห็นถึงความผิดปกติบ้าง เช่น เงินสดมากเกินไปอาจทำให้เกิดผลเสียแก่สหกรณ์ได้ เพราะสหกรณ์ควรจะนำเงินไปลงทุนก่อให้เกิดประโยชน์กับสหกรณ์ กลับถือเงินไว้ไม่ก่อให้เกิดประโยชน์องงายใด ๆ หรือ

อัตราส่วนทุนหมุนเวียนสูงเพราะสหกรณ์มีสินค้าที่ขายไม่ออกเป็นจำนวนมาก หรือมีลูกหนี้ที่ไม่สามารถเรียกเก็บได้ ในกรณีดังกล่าวแม้สภาพคล่องของสหกรณ์จะสูงเพียงใดก็ไม่ก่อให้เกิดประโยชน์กับเจ้าหนี้แต่อย่างใด

1.2 อัตราส่วนเงินทุนหมุนเวียนเร็ว เป็นอัตราส่วนระหว่างสินทรัพย์หมุนเวียนที่มีความคล่องตัวสูง (ได้แก่ เงินสด หลักทรัพย์ ที่อยู่ในความต้องการของตลาด ตัวเงินรับ ฯลฯ) เขียนเป็นสูตร ดังนี้

$$\text{อัตราส่วนทุนหมุนเวียนเร็ว} = \frac{\text{สินทรัพย์หมุนเวียนเร็ว}}{\text{หนี้สินหมุนเวียน}}$$

2. อัตราส่วนวิเคราะห์ความสามารถในการใช้สินทรัพย์ (Activity Ratios)

อัตราส่วนวิเคราะห์ความสามารถในการใช้สินทรัพย์ เป็นอัตราส่วนที่ใช้วัดประสิทธิภาพในการใช้สินทรัพย์ให้เกิดรายได้ โดยมีหลักว่าสินทรัพย์ถ้าหมุนเวียนได้เร็วก็จะทำให้เกิดรายได้มาก อัตราส่วนดังกล่าว ได้แก่ อัตราหมุนของสินทรัพย์ทั้งสิ้น อัตราหมุนของสินทรัพย์ถาวร

2.1 อัตราหมุนของสินทรัพย์ (Asset Turnover) เป็นอัตราส่วนระหว่างยอดขายได้กับสินทรัพย์ทั้งสิ้น ซึ่งเป็นอัตราส่วนที่จะแสดงความสัมพันธ์ระหว่างปริมาณธุรกิจกับขนาดของสินทรัพย์ หรือความสามารถในการใช้สินทรัพย์ ซึ่งเขียนเป็นสูตร ดังนี้

$$\text{อัตราหมุนของสินทรัพย์ทั้งสิ้น} = \frac{\text{ยอดขายสุทธิ (ยอดรวมรายได้ทั้งสิ้น)}}{\text{สินทรัพย์ทั้งสิ้นถัวเฉลี่ย}}$$

$$\text{สินทรัพย์ทั้งสิ้นถัวเฉลี่ย} = \frac{\text{สินทรัพย์สิ้นปีปัจจุบัน} + \text{ปีก่อน}}$$

2

ผลลัพธ์ที่ได้จะแสดงถึงความสามารถในการใช้สินทรัพย์อย่างกว้างๆ ให้เห็นถึงความสัมพันธ์ระหว่างปริมาณธุรกิจกับขนาดของสินทรัพย์ที่มีอยู่ ประสิทธิภาพในการลงทุนในสินทรัพย์ นั่นคือ อัตราส่วนนี้ยิ่งสูงมากจะหมายถึง สหกรณ์มีการใช้สินทรัพย์เป็นประโยชน์มาก แต่ถ้าอัตราส่วนนี้ต่ำ ก็จะหมายถึงสหกรณ์มีสินทรัพย์มากเกินไปไม่สามารถใช้ประโยชน์จากสินทรัพย์ที่มีอยู่ก่อให้เกิดรายได้แก่สหกรณ์ได้ดีเท่าที่ควร

2.2 อัตราหมุนของสินทรัพย์ถาวร เป็นอัตราส่วนระหว่างรายได้กับสินทรัพย์ถาวร เขียนเป็นสูตรได้ ดังนี้

$$\text{อัตราหมุนของสินทรัพย์ถาวร} = \frac{\text{รายได้}}{\text{สินทรัพย์ถาวรถัวเฉลี่ย}}$$

อัตราส่วนนี้จะช่วยให้ทราบว่า สหกรณ์ได้รับประโยชน์จากการใช้สินทรัพย์ถาวรที่สหกรณ์มีอยู่คุ้มค่าหรือไม่ ถ้าผลลัพธ์ที่ได้มีอัตราหมุนเวียนของสินทรัพย์ถาวรต่ำแสดงว่า สหกรณ์ไม่ได้ใช้สินทรัพย์ถาวรที่มีอยู่เต็มประสิทธิภาพ หรืออาจมีสินทรัพย์ถาวรบางชนิดไม่มีการใช้งานหรือมีเกินความต้องการ

3. อัตราส่วนวิเคราะห์ความสามารถในการก่อหนี้ (Leverage Ratios)

อัตราส่วนวิเคราะห์ความสามารถในการก่อหนี้ เป็นอัตราส่วนที่ใช้วัดความสามารถในการก่อหนี้ของสหกรณ์ว่า สหกรณ์จะก่อหนี้ได้เพียงใดจึงจะเหมาะสมและไม่เสี่ยงภัย อัตราส่วนดังกล่าวได้แก่ อัตราส่วนหนี้สินทั้งสิ้นต่อทุน อัตราส่วนหนี้สิน

3.1 อัตราส่วนหนี้สินทั้งสิ้นต่อทุน (Debt to Net Worth Ratios) เป็นอัตราส่วนระหว่างหนี้สินกับทุนของสหกรณ์ (สินทรัพย์รวม) ซึ่งเป็นอัตราส่วนที่แสดงให้ทราบถึงความสามารถในการชำระหนี้ระยะยาวว่า สหกรณ์มีทุนที่จะชำระหนี้ได้มากน้อยเพียงใด เขียนเป็นสูตร ดังนี้

$$\text{อัตราส่วนหนี้สินทั้งสิ้นต่อทุน} = \frac{\text{หนี้สินทั้งสิ้น}}{\text{ทุนของสหกรณ์}}$$

ผลลัพธ์ของอัตราส่วนนี้จะแสดงให้ทราบว่า ณ วันที่จัดทำงบดุลสหกรณ์มีหนี้สินทั้งสิ้นเป็นกี่เท่าของทุน จะบอกถึงความสามารถในการชำระหนี้ระยะยาวว่าสหกรณ์มีทุนของตนเองเพียงพอที่จะชำระหนี้หรือคุ้มครองหนี้สินได้มากน้อยเพียงใด ถ้าอัตราที่คำนวณได้เกินกว่า 1 หรือเกินร้อยละ 100 จะหมายความว่า สหกรณ์มีการกู้ยืมเงินจากเจ้าหนี้มากกว่าเงินลงทุนจากส่วนของเจ้าของ ความเสี่ยงจะอยู่ที่เจ้าหนี้สูงมาก เจ้าหนี้อาจจะไม่ให้กู้ยืมเพิ่ม

3.2 อัตราส่วนหนี้สินต่อสินทรัพย์รวม เป็นอัตราส่วนระหว่างหนี้สินทั้งหมดของสหกรณ์ต่อส่วนของหนี้สินและทุน (สินทรัพย์รวม) เขียนเป็นสูตร ดังนี้

$$\text{อัตราส่วนหนี้ต่อสินทรัพย์รวม} = \frac{\text{หนี้สินทั้งสิ้น}}{\text{สินทรัพย์รวม}}$$

อัตราส่วนนี้มีความหมายเช่นเดียวกับ อัตราส่วนหนี้ต่อทุน เจ้าหนี้หรือผู้ให้กู้ พอใจที่จะเห็นอัตราส่วนนี้ต่ำ (หนี้สินทั้งสิ้น ต่ำกว่าสินทรัพย์รวมมาก) เพราะยังทำให้ผู้ให้กู้มีความเสี่ยงน้อยลง

4. อัตราส่วนวิเคราะห์ความสามารถในการทำกำไร (Profitability Ratios)

เป็นอัตราส่วนที่ใช้วัดประสิทธิภาพในการบริหารงานของสหกรณ์ ประกอบด้วยอัตราผลตอบแทนต่อสินทรัพย์ อัตราผลตอบแทนต่อส่วนของทุน และอัตรากำไรสุทธิ

4.1 อัตราผลตอบแทนต่อสินทรัพย์ (Return on Asset) เป็นอัตราส่วนที่แสดงความสัมพันธ์ระหว่างกำไรจากการดำเนินงานของสหกรณ์กับสินทรัพย์ทั้งสิ้น โดยอัตราส่วนนี้จะบอกว่าในรอบปีที่ผ่านมาสหกรณ์มีกำไรจากการดำเนินงานเป็นร้อยละเท่าใดของสินทรัพย์ทั้งสิ้นของสหกรณ์ เขียนเป็นสูตร ดังนี้

$$\text{อัตราผลตอบแทนต่อสินทรัพย์} = \frac{\text{กำไรจากการดำเนินงาน}}{\text{สินทรัพย์ทั้งสิ้นถัวเฉลี่ย}} \times 100$$

$$\text{สินทรัพย์ทั้งสิ้นถัวเฉลี่ย} = \frac{\text{สินทรัพย์ทั้งสิ้นปีปัจจุบัน} + \text{ปีก่อน}}{2}$$

ผลลัพธ์ที่จะแสดงให้เห็นถึงประสิทธิภาพในการนำสินทรัพย์ของสหกรณ์มาหากำไรจากการดำเนินงาน ถ้าร้อยละของอัตราผลตอบแทนต่อสินทรัพย์สูง แสดงว่าสินทรัพย์ที่มีอยู่ทั้งสิ้นสามารถใช้ดำเนินการเพื่อหากำไรได้ดีหรือปริมาณสูง แต่ถ้าร้อยละของอัตราส่วนนี้ต่ำ แสดงว่าประสิทธิภาพในการดำเนินงานเพื่อหากำไรของสหกรณ์ลดลง

4.2 อัตราผลตอบแทนต่อส่วนของทุน (Return on Equity) เป็นอัตราส่วนที่แสดงความสัมพันธ์ระหว่างกำไรสุทธิประจำปีกับต้นทุนของสหกรณ์ โดยอัตราส่วนนี้จะบอกว่าในรอบปีที่ผ่านมา สหกรณ์มีกำไรสุทธิเป็นร้อยละเท่าใดของทุนสหกรณ์ เขียนเป็นสูตร ดังนี้

$$\text{อัตราผลตอบแทนต่อส่วนของทุน} = \frac{\text{กำไรสุทธิประจำปี}}{\text{ทุนของสหกรณ์ถัวเฉลี่ย}} \times 100$$

ผลลัพธ์ที่ได้จะชี้ให้เห็นถึงประสิทธิภาพในการหาผลตอบแทนจากเงินทุนของ สหกรณ์เองว่าสามารถหากำไรได้มากน้อยเพียงใด ถ้าอัตราร้อยละของผลตอบแทนต่อส่วนของผู้ถือหุ้น สูง แสดงว่าสหกรณ์ใช้เงินทุนของสหกรณ์เองเพื่อใช้ดำเนินงานหรือหากำไรได้สูง แต่ถ้าอัตรา ผลตอบแทนต่อส่วนของผู้ถือหุ้นต่ำ แสดงว่าสหกรณ์ใช้เงินทุนของสหกรณ์เองดำเนินงานหรือหากำไร ได้ลดลง ซึ่งเป็นการเสี่ยงต่อการลงทุนของสมาชิกสหกรณ์ในการถือหุ้นในสหกรณ์

4.3 อัตรากำไรสุทธิ (Profit Margin) เป็นอัตราส่วนที่แสดงความสัมพันธ์ ระหว่างกำไรสุทธิกับยอดขาย (รายได้) ของสหกรณ์ในรอบปีบัญชีที่ผ่านมาว่าสหกรณ์มีกำไรสุทธิ เป็นร้อยละเท่าใดของยอดขาย (รายได้) เขียนเป็นสูตร ดังนี้

$$\text{อัตรากำไร} = \frac{\text{กำไรสุทธิประจำปี}}{\text{ยอดขายสุทธิ (รายได้สุทธิ)}} \times 100$$

ผลลัพธ์ที่ได้จะบอกให้ทราบว่าสหกรณ์มีกำไรสุทธิเป็นร้อยละเท่าใดของ รายได้ทั้งสิ้น โดยปกติอัตราส่วนนี้ยิ่งสูงยิ่งดี เพราะแสดงถึงความสามารถในการบริหารการเงินของ สหกรณ์

อัตราส่วนทางการเงินของสหกรณ์ ย่อมแสดงถึงความสามารถในการวัด ประสิทธิภาพทางการเงินที่มีอยู่ ซึ่งจะช่วยให้เป็นข้อมูลในการตัดสินใจของผู้บริหารของสหกรณ์เอง และผู้ที่เกี่ยวข้องกับสหกรณ์ เพื่อการปรับปรุงแก้ไขการดำเนินงานของสหกรณ์ให้มีประสิทธิภาพ มากยิ่งขึ้น

5.3 การวิเคราะห์ แบบ CAMELS Analysis 6 Dimensions

CAMELS ได้รับการออกแบบให้เป็นเครื่องมือวัดประสิทธิภาพการดำเนินงาน และต่อมาได้พัฒนาเป็นเครื่องมือทางการเงินเพื่อสร้างสัญญาณเตือนภัยล่วงหน้า (Early Warning System) อักษรแต่ละตัวของคำ CAMELS จะทำหน้าที่เฝ้าดูแต่ละเรื่องแตกต่างกัน แต่ทุกตัวมี ความสัมพันธ์กัน และมีความสำคัญอย่างยิ่งต่อการดำเนินงานของสหกรณ์และกลุ่มเกษตรกร องค์กรประกอบที่สำคัญในมุมมอง 6 มิติ ของ CAMELS มีดังนี้

มิติที่ 1: C-Capital strength: ความเพียงพอของเงินต่อความเสี่ยง

ความเพียงพอของเงินทุนต่อความเสี่ยงหรือความเข้มแข็งของเงินทุน เป็นการ วิเคราะห์แหล่งเงินทุนที่สามารถรองรับหรือป้องกันผลกระทบจากความเสียหายทางด้านธุรกิจ และ การเงินที่เกิดขึ้นกับสหกรณ์ เงินทุนดำเนินงานของสหกรณ์ประกอบด้วย ทุนเรือนหุ้น ทุนสำรอง ทุนสะสมตามระเบียบข้อบังคับ กำไรสุทธิ และการจัดหาเงินทุนในรูปแบบของการก่อหนี้ผูกพัน

ความเสี่ยงพอและความเข้มแข็งของเงินทุน เน้นแหล่งเงินทุนภายในสหกรณ์เป็นหลัก การมีทุนของสหกรณ์เพียงพอเกี่ยวกับความเสี่ยงต่าง ๆ และทุนของสหกรณ์ควรมีลักษณะที่ไม่สามารถถอนได้หรือไม่ผูกพันที่จ่ายผลตอบแทน หากเงินทุนภายนอก (เงินกู้ยืม) มากกว่าทุนของสหกรณ์ แสดงว่า ทุนของสหกรณ์ไม่เพียงพอและมีภาระผูกพันทางการเงิน บริหารสหกรณ์ต้องเพิ่มความระมัดระวังในการใช้ทุนเพื่อสร้างรายได้รองรับ

ความเสี่ยงของเงินทุน การก่อหนี้ในอัตราที่ไม่สามารถชำระหนี้ได้ด้วยทุนของสหกรณ์มีความเสี่ยงจากสัดส่วนหนี้สินทั้งสิ้นต่อทุนของสหกรณ์ ถ้าผลหนี้้น้อยกว่าทุนของสหกรณ์ย่อมสามารถรองรับหนี้ได้ด้วยตัวเอง และสร้างความมั่นใจให้กับเจ้าหนี้ หากผลหนี้้นี้มากกว่าทุนของสหกรณ์มีความเสี่ยงต้องระดมทุนและบริหารสินทรัพย์เพื่อสร้างรายได้รองรับความเสี่ยง

การให้ผลตอบแทน ผลตอบแทนมากหรือน้อยวัดจากกำไรต่อส่วนของทุนสหกรณ์ หากมีอัตราสูงแสดงว่าทุนไปสร้างรายได้ดีหรือลงทุนในสินทรัพย์คุณภาพดี เพื่อสร้างรายได้

มิติที่ 2: A-Asset quality: คุณภาพของสินทรัพย์

คุณภาพของสินทรัพย์ เป็นการวิเคราะห์ว่าสินทรัพย์ที่ลงทุนได้ก่อให้เกิดรายได้แก่สหกรณ์อย่างไร และได้ถูกใช้ไปอย่างมีประสิทธิภาพหรือไม่ สินทรัพย์ที่จะวัดประสิทธิภาพ เช่น ลูกหนี้ สินค้าคงคลัง และสินทรัพย์ รวมการลงทุนในสินทรัพย์เสี่ยงหรือไม่ก่อให้เกิดรายได้หรือจมอยู่ในสินทรัพย์ที่เกินความต้องการ เช่น สินค้า เงินฝากธนาคาร อาจส่งผลถึงสภาพคล่องทางการเงินของสหกรณ์ คุณภาพสินทรัพย์ มุ่งเน้นไปที่สินทรัพย์ไม่ก่อให้เกิดรายได้ ความเพียงพอของสำรองสินทรัพย์ต่อการค้ำคุณภาพของสินทรัพย์ เพื่อป้องกันผลกระทบต่อฐานะการเงินของสหกรณ์ เช่น กรณีของการมีหนี้ค้างชำระและสินเชื่อไม่ก่อให้เกิดรายได้ (NPL) มีการสำรองหนี้หรือไม่สูงเกินไปหรือต่ำเกินไป

สินทรัพย์นำไปสร้างรายได้และการให้ผลตอบแทน คุณภาพสินทรัพย์ที่ดีสามารถแปลงเป็นรายได้ สินทรัพย์หมุนเวียนรอบ ให้ผลตอบแทนเท่าไรวัดจากอัตรากำไรหรือรายได้ต่อสินทรัพย์ หากอัตราสูงแสดงว่าคุณภาพสินทรัพย์ดีมีรายได้เข้ามา หากอัตราต่ำแสดงว่าสินทรัพย์ค้ำคุณภาพไม่ก่อให้เกิดรายได้ สหกรณ์ต้องบริหารสินทรัพย์ดังกล่าว ให้เกิดประสิทธิภาพมีสภาพคล่อง

มิติที่ 3: M-Management ability: ชัดความสามารถในการบริหาร

ชัดเจนความสามารถในการบริหารงาน เป็นการวิเคราะห์ถึงความสามารถของฝ่ายบริหารในการวางกลยุทธ์และจัด โครงสร้างองค์กร ในการนำพาองค์กรให้บรรลุวัตถุประสงค์ของ

กิจการอย่างมีประสิทธิภาพ และประสิทธิผลท่ามกลางสภาพแวดล้อมทางเศรษฐกิจและสังคมที่
กิจการเผชิญอยู่

การบริหารจัดการและ โครงสร้างธุรกิจ ทุกธุรกิจต้องมีความสมดุลกัน ประเภท
สหกรณ์กับ โครงสร้างธุรกิจมีความเหมาะสมและสอดคล้องกันตามพระราชบัญญัติสหกรณ์ เช่น
สหกรณ์ประเภทการเกษตร เน้นไปที่ธุรกิจซื้อกับธุรกิจขาย ทั้งนี้ การดำเนินธุรกิจของสหกรณ์ต้อง
เป็นไปตามวัตถุประสงค์ที่กำหนดไว้

ขีดความสามารถบริหารงานและการควบคุมภายใน พิจารณาการปฏิบัติตาม
กฎระเบียบ ข้อบังคับ และมีระบบการควบคุมภายในที่ดี ซึ่งมีผลต่อสภาพคล่อง และการทำกำไร
ของสหกรณ์ บทบาทการบริหารในอนาคตต่อภาวะการแข่งขันเพื่อการวางแผนในอนาคต

มิติที่ 4: E-Earning sufficiency: การทำกำไร

การทำกำไร เป็นการวิเคราะห์ถึงความสามารถในการแข่งขันของสหกรณ์ในธุรกิจ
ที่สหกรณ์ดำเนินอยู่ ซึ่งจะประกอบไปด้วยการรักษาอัตราค่าใช้จ่ายดำเนินงานต่อกำไรก่อนหัก
ค่าใช้จ่ายดำเนินงานให้ต่ำ และเพิ่มอัตรากำไรขั้นต้นในแต่ละธุรกิจให้มากที่สุด รวมทั้ง เเคราะห์ถึง
คุณภาพและแนวโน้มของกำไรในอนาคตของสหกรณ์

ความสัมพันธ์ระหว่างรายได้กับค่าใช้จ่าย กำไร และคุณภาพของกำไร ขึ้นอยู่กับ
การบริหารควบคุมรายจ่ายอย่างมีประสิทธิภาพ เปรียบเทียบรายได้กับค่าใช้จ่ายที่ละรายการว่ามี
กำไรขั้นต้นหรือไม่ หากบริหารค่าใช้จ่ายดีมีประสิทธิภาพกำไรสูง ตรงกันข้ามบริหารค่าใช้จ่ายไม่ดี
ไม่เหมาะสมกับรายได้ กำไรต่ำ รวมถึงอัตราค่าใช้จ่ายดำเนินงานต่อกำไรก่อนหักค่าใช้จ่าย
ดำเนินงานให้อยู่ในอัตราที่ต่ำ วินัยทางการเงินมีผลต่อรายได้ ระบบสหกรณ์มีได้มุ่งเน้นกำไรเป็น
หลัก หากแต่มุ่งเน้นสมาชิกเป็นหลัก ซึ่งมีฐานะเป็นทั้งผู้ให้และผู้รับบริหาร กำไรจึงขึ้นอยู่กับกรณี
คุณภาพชีวิตที่ดี การมีวินัยทางการเงินหรือการจัดการทางการเงินที่ดีของสมาชิก หากสมาชิกมีอัตรา
หนี้สินมากกว่าเงินออม กำลังความสามารถในการชำระหนี้ของสมาชิกลดลง ส่งผลต่อรายได้และ
ฐานะการเงินของสหกรณ์

มิติที่ 5: L-Liquidity: สภาพคล่อง

สภาพคล่องหรือความเพียงพอต่อความต้องการใช้เงิน เป็นการพิจารณาความ
เพียงพอของเงินสด หรือสินทรัพย์ที่มีสภาพใกล้เคียงเงินสด รวมถึงสินทรัพย์อื่นที่สามารถ
เปลี่ยนเป็นเงินสดได้ง่าย สภาพคล่องวัดได้จากอัตราส่วนเงินทุนหมุนเวียน ซึ่งคำนวณได้จาก
สัดส่วนระหว่างสินทรัพย์หมุนเวียนกับหนี้สินหมุนเวียน หากสหกรณ์มีความเสี่ยงของเงินทุน

สหกรณ์จำเป็นต้องรักษาสภาพคล่องให้สูงเพียงพอ เพื่อหลีกเลี่ยงปัญหาการขาดสภาพคล่องทางการเงิน

ความเพียงพอของสินทรัพย์ในการแปลงสภาพเป็นเงินสด ความเพียงพอของสภาพคล่องต่อความต้องการใช้เงิน พิจารณาสินทรัพย์หมุนเวียนต่อหนี้สินหมุนเวียน หากสินทรัพย์หมุนเวียนมากกว่า ถือว่ามีสภาพคล่องดีหรือมีความเพียงพอต่อความต้องการใช้เงิน อย่างไรก็ตามต้องพิจารณาตัวสินทรัพย์หมุนเวียนที่สามารถแปลงเป็นเงินสดได้เร็วด้วย

ความสมดุลระหว่างสินทรัพย์สภาพคล่องกับภาระผูกพันทางการเงิน เปรียบเทียบความสมดุลระหว่างสินทรัพย์สภาพคล่องกับภาระผูกพันทางการเงิน มีสินทรัพย์สภาพคล่องดำรงไว้เพียงพอต่อภาระผูกพันทางการเงิน หรือสหกรณ์มีแหล่งที่มาของกระแสเงินสดเพียงพอกับภาระผูกพันทางการเงินที่จะถึงกำหนดหรือไม่ สาเหตุหลักของการขาดสภาพคล่องนั้นมาจากการบริหารสินทรัพย์และหนี้สินไม่ดีพอ รวมถึงปัญหาจากผลการดำเนินงาน เช่น มีภาระหนี้สินระยะสั้นมาก การถอนเงินฝากมากกว่าปกติ การนำเงินกู้ยืมระยะสั้นไปให้กู้ระยะยาว เป็นต้น ครอบของการเปลี่ยนเป็นเงินสดหรือกระแสเงินสดเข้ามาเพียงพอหรือไม่ เช่น อัตราลูกหนี้เงินกู้ระยะสั้นที่ชำระหนี้ได้ตามกำหนดชำระและอายุเฉลี่ยของสินค้า

มิติที่ 6: S-Sensitivity: ผลกระทบของธุรกิจ

ผลกระทบที่มีต่อธุรกิจหรือความอ่อนไหวของธุรกิจ คือ ปัจจัยเสี่ยงที่มีผลกระทบในแง่ลบต่อธุรกิจปัจจัยเสี่ยง พิจารณาปัจจัยแวดล้อมสหกรณ์ สาเหตุการเกิดปัจจัยเสี่ยงอาจมาจากภาครัฐหรือจากสถานการณ์ทั่วไป ภาวะวิกฤติ ภัยธรรมชาติที่ส่งผลกระทบต่อธุรกิจอันประกอบด้วยภาวะคู่แข่งทางธุรกิจ นโยบายการเงินของรัฐ อัตราดอกเบี้ย นโยบายช่วยเหลือของภาครัฐ ระเบียบข้อบังคับ พระราชบัญญัติที่เกี่ยวข้อง สภาพตลาด เทคโนโลยี และวิทยาการใหม่ ๆ หากสหกรณ์ไม่สามารถวางแผนกลยุทธ์ให้ทันต่อการเปลี่ยนแปลงที่เกิดขึ้น ย่อมส่งผลกระทบต่อธุรกิจของสหกรณ์

4. ผลงานวิจัยที่เกี่ยวข้อง

กรรณิการ์ พุทธิเมธากุล (2540:บทคัดย่อ) ได้ศึกษาการวิเคราะห์การบริหารการเงินของสหกรณ์เครดิตยูเนียนชมภูสามัคคี จำกัด อำเภอสารภี จังหวัดเชียงใหม่ โดยการศึกษาถึงการดำเนินธุรกิจทางการเงินของสหกรณ์เครดิตยูเนียนชมภูสามัคคี จำกัดเพื่อวัดประสิทธิภาพในการบริหารการเงิน เพื่อเทียบกับเกณฑ์ของสหกรณ์เครดิตยูเนียนทั่วประเทศ เพื่อการวางแผนการเงินล่วงหน้า เพื่อเป็นข้อเสนอแนะให้ทางสหกรณ์ได้จัดทำเพื่อให้มีการวางแผนงบประมาณประจำปีของสหกรณ์ให้ใกล้เคียงกับงบการเงินที่เกิดขึ้นจริงมากยิ่งขึ้น

เยาวดี ศรีประเสริฐ (2548:124) ได้ศึกษาผลการดำเนินงานของสหกรณ์เครดิตยูเนียน ศูนย์กลางทewa จำกัด ศึกษาถึงการดำเนินธุรกิจสินเชื่อและธุรกิจรับฝากเงิน เพื่อให้ทราบถึงปัญหาและอุปสรรคในการดำเนินงานด้านบุคลากร ด้านการเงิน และการบริหารจัดการ ตลอดจนได้นำไปพัฒนาในสหกรณ์ได้ ซึ่งได้ทราบถึงปัญหาหนี้สูญ

จิรสุดา แผงกล่อม (2544:บทคัดย่อ) ได้ศึกษาการดำเนินงานทางการเงินของสหกรณ์ และผลตอบแทนทางการเงินของการจัดตั้งโรงงานผสมอาหารสัตว์ของสหกรณ์โคนมพิมาย จำกัด จังหวัดนครราชสีมา ศึกษาผลการดำเนินงานทางการเงินของสหกรณ์และผลตอบแทนทางการเงินของการจัดตั้งโรงงานผสมอาหารสัตว์ของสหกรณ์โคนมพิมาย จำกัด ผลการศึกษาพบว่า สหกรณ์โคนมพิมาย จำกัด ในช่วงปี 2535-43 มีฐานะการเงินอยู่ในเกณฑ์ดี แต่มีปัญหาในการเรียกเก็บเงินจากลูกหนี้การค้า และการจัดตั้งโรงงานผสมอาหารสัตว์ของสหกรณ์ฯ มีความเหมาะสมในการลงทุน อย่างไรก็ตามการลงทุนค่อนข้างอ่อนไหวมาก ไม่สามารถรับสภาวะกรณีเพิ่มขึ้นของค่าใช้จ่าย และการลดลงของรายได้

ชวลีรัตน์ สังข์ทอง (2541:บทคัดย่อ) ได้ศึกษาการบริหารการเงินโดยใช้ระบบการควบคุมภายในเพื่อให้ทราบถึงลักษณะประเภท และโครงสร้างของการควบคุมภายใน ซึ่งเป็นสิ่งที่สำคัญในกระบวนการบริหารและนำไปสู่ความเข้าใจในการทุจริตจากบุคลากรในองค์กรได้ง่ายขึ้น โดยได้แบ่งการควบคุมภายในออกเป็น 2 ประเภทคือ การควบคุมด้านการบริหารซึ่งเกี่ยวข้องกับประสิทธิภาพของการดำเนินงานและการปฏิบัติงานให้บรรลุตามนโยบาย หรือเป้าหมายที่ฝ่ายบริหารกำหนด และการควบคุมด้านบัญชีซึ่งเกี่ยวข้องกับการดูแลรักษาทรัพย์สินของกิจการ และความเชื่อถือได้ของข้อมูลทางการเงินที่จัดทำขึ้น โดยการที่การควบคุมทางด้านบัญชีจะเป็นเครื่องสนับสนุนการปฏิบัติงานของผู้บริหารให้เป็นไปได้อย่างมีประสิทธิภาพ

ภนิกา จารุแสงไฟโรจน์ (2537:บทคัดย่อ) ได้ศึกษาเรื่องประสิทธิภาพในการบริหารการเงินของสหกรณ์ออมทรัพย์ครูเชียงใหม่ จำกัด ปีทางบัญชี 2532 – 2536 โดยมีวัตถุประสงค์เพื่อวิเคราะห์และศึกษาวิธีการ สภาพปัญหาและอุปสรรคในการระดมเงินทุนเพื่อวิเคราะห์ศึกษาผลการดำเนินธุรกิจทางการเงินของสหกรณ์และเพื่อวัดประสิทธิภาพในการบริหารการเงิน ในการศึกษาเรื่องนี้ได้รวบรวมข้อมูลจากผลการดำเนินงานประจำปีของสหกรณ์ออมทรัพย์ครูเชียงใหม่ จำกัด และจากการสุ่มตัวอย่างแยกเป็นฝ่ายกรรมการ ฝ่ายพนักงานสหกรณ์และฝ่ายสมาชิกพบว่า สหกรณ์มีความคล่องตัวในการชำระหนี้ระยะสั้นสูง มีความสามารถในการก่อหนี้ผูกพันได้อีกบ้างไม่มากนัก เมื่อเทียบกับสินทรัพย์ทั้งสิ้น มีความสามารถในการทำกำไร และความสามารถในการนำเอาสินทรัพย์ที่มีอยู่ไปแสวงหากำไรอยู่ในขั้นพอใช้ มีการบริหารด้านสินเชื่อให้แก่สมาชิกสูงเกินกว่าทุนเรือนหุ้นที่สหกรณ์มีอยู่ ส่วนความสามารถในการเอาสินทรัพย์ที่

มือผู้ไปก่อให้เกิดรายได้ยังไม่มากเท่าที่ควร มีการก่อหนี้ผูกพันมากกว่าทุนของสหกรณ์ที่มีอยู่ และมีการบริหารด้านรับฝากเงินกู้สำหรับปัญหาและอุปสรรคคือปัญหาทุนดำเนินงานสำหรับการให้กู้ไม่เพียงพอ

มาริสา ลีลาพัฒน์ (2538:บทคัดย่อ) ศึกษาเรื่อง วิเคราะห์ทางเศรษฐกิจและการเงินของสหกรณ์ออมทรัพย์ข้าราชการกรมการปกครอง จำกัด ผลการศึกษาพบว่า สหกรณ์แห่งนี้มีฐานะทางการเงินมั่นคง ซึ่งจะเห็นได้จากการที่สหกรณ์มีกำไรสุทธิเมื่อเทียบกับรายได้เฉลี่ยร้อยละ 89.87 และมีอัตราส่วนสินทรัพย์หมุนเวียนเมื่อเทียบกับหนี้สินหมุนเวียนเฉลี่ยร้อยละ 45.34 สหกรณ์มีการจัดหาเงินทุนจากภายนอกเป็นสัดส่วนที่สูง เป็นเหตุให้ต้องเสียดอกเบี้ยจ่ายเพิ่มขึ้น และในขณะเดียวกันก็มีค่าใช้จ่ายในการดำเนินการเพิ่มขึ้นทุกปี เป็นเหตุให้กำไรสุทธิลดลง ส่วนการระดมเงินออมของสหกรณ์อยู่ในเกณฑ์ที่ดี ซึ่งดูได้จากทุนเรือนหุ้นและเงินรับฝากจากสมาชิกที่เพิ่มขึ้นทุกปี สำหรับการลงทุนในระบบสหกรณ์นั้นไม่เป็นไปตามทฤษฎีของแฮร์รี มาร์โควิทซ์ เนื่องจากสหกรณ์ประกอบธุรกิจเพื่อให้บริการการช่วยเหลือสมาชิกและการช่วยเหลือตนเอง ไม่ใช่การมุ่งหากำไร กำไรจากการลงทุนจะคืนสู่สมาชิก ดังนั้น จึงไม่ต้องการความแปรปรวน การดำเนินธุรกิจของสหกรณ์ต้องอยู่ภายใต้ข้อบังคับและความเห็นชอบจากนายทะเบียนสหกรณ์ เพื่อลดการเสียดอกเบี้ยจ่ายที่ให้แก่บุคคลภายนอก จึงเห็นควรให้มีการระดมเงินออมจากสมาชิกว่าจะเป็นลักษณะการส่งเงินค่าหุ้นรายเดือน หรือลักษณะการให้บริการรับฝากเงินจากสมาชิก ผลตอบแทนที่ได้รับก็จะคืนสู่สมาชิกแทนที่จะให้แหล่งภายนอก และสหกรณ์ควรมีการพัฒนาการบริหารงานเพื่อให้สหกรณ์เจริญก้าวหน้ายิ่งขึ้น

สุชาติพิทย์ แสงเดือนฉาย (2543:บทคัดย่อ) ได้ศึกษาการประเมินผลการดำเนินงานของสหกรณ์ออมทรัพย์ในจังหวัดปทุมธานี ศึกษาเฉพาะกรณีอุตสาหกรรมอิเล็กทรอนิกส์ เพื่อประเมินผลการดำเนินงานของ สหกรณ์ออมทรัพย์ประเภทอุตสาหกรรมอิเล็กทรอนิกส์ 2. เพื่อศึกษาปัญหาและอุปสรรคต่างๆในการบริหารงานของสหกรณ์ออมทรัพย์ในสถานประกอบการประเภทอุตสาหกรรมอิเล็กทรอนิกส์ การวิจัยแบ่งเป็น 2 ส่วน คือ 1. การวิจัยเอกสาร ศึกษาจากรายงานการสอบบัญชีสหกรณ์ โดยสำนักงานตรวจบัญชีสหกรณ์ปทุมธานี ตั้งแต่ปี 2539 ถึง 2542 2. การวิจัยแบบสำรวจ กลุ่มตัวอย่างที่ใช้ในการศึกษา คือ สมาชิกของสหกรณ์ออมทรัพย์ในสถานประกอบการ 3 แห่งในจังหวัดปทุมธานี จำนวน 295 คน ผลการวิจัยเอกสารสรุปได้ คือ ผลการดำเนินงาน ฐานะการเงินและประสิทธิภาพการบริหารงานในภาพรวมสหกรณ์มีผลการดำเนินงานอยู่ในเกณฑ์ดี แต่มีแนวโน้มลดลง ผลการวิจัยแบบสำรวจสรุปได้ คือ 1. ผลรวมของความรู้ความเข้าใจในหลักและการของสหกรณ์และผลรวมของความพึงพอใจในการบริหารของสหกรณ์ อยู่ในระดับดี และผลรวมของปัญหาและอุปสรรคในการดำเนินงานสหกรณ์ จัดอยู่ในระดับปานกลาง 2.

คุณสมบัติส่วนบุคคลของสมาชิกสหกรณ์ ทางด้านสถานภาพ และระยะเวลาการเป็นสมาชิกแตกต่างกัน จะเป็นผลให้ความรู้และความเข้าใจในหลักและวิธีการสหกรณ์ แตกต่างกัน 3. ความพึงพอใจในการบริหารของสหกรณ์ มีความสัมพันธ์เชิงเส้น กับความรู้ความเข้าใจในหลักและวิธีการสหกรณ์และเป็นความสัมพันธ์ไปในทิศทางเดียวกัน อย่างมีนัยสำคัญทางสถิติ จากการศึกษาผู้วิจัยขอเสนอแนะดังนี้คือ ในสถานประกอบการใดที่มีสหกรณ์ออมทรัพย์อยู่แล้ว ควรมีการสนับสนุนให้พนักงานของบริษัทสมัครเป็นสมาชิกของสหกรณ์เพิ่มมากขึ้น ถ้าสถานประกอบการใดที่ยังไม่มีสหกรณ์ออมทรัพย์ควรเร่งส่งเสริมให้สถานประกอบการจัดตั้งสหกรณ์ออมทรัพย์ขึ้นในสถานประกอบการ เพื่อเป็นการส่งเสริมการสร้างสวัสดิการให้แก่พนักงานและเป็นขวัญและกำลังใจในการปฏิบัติตนของพนักงาน

อุทัย ทองคุ้ม (2540:บทคัดย่อ) ได้ทำการศึกษาเรื่องการประเมินผลการดำเนินงานของสหกรณ์ออมทรัพย์ตรวจเงินแผ่นดิน จำกัด ปี 2534-2538 ผลการศึกษาด้านการดำเนินงานประจำปีและจากการสุ่มตัวอย่างแบบชั้นภูมิ สมาชิกจำนวน 326 คน ที่ให้คำตอบตามแบบสอบถาม การวิเคราะห์ข้อมูลใช้วิธีหาค่าต่าง ๆ เช่น ร้อยละ ค่ามัธยฐาน และอัตราส่วนทางการเงิน พบว่าในช่วง พ.ศ. 2534-2538 สหกรณ์ออมทรัพย์ตรวจเงินแผ่นดิน จำกัด มีอัตราการเจริญเติบโตสูง และเพิ่มขึ้นทุกปี ส่วนประสิทธิภาพในการดำเนินงานหรือความสามารถในการดำเนินธุรกิจโดยเฉลี่ย พบว่า สหกรณ์มีความสามารถในการทำส่วนเกินสุทธิ (กำไร) และความสามารถในการใช้สินทรัพย์ที่มีอยู่แสวงหาส่วนเกินสุทธิ (หรือผลตอบแทนสุทธิต่อทรัพย์สิน) ต่ำกว่าค่าเฉลี่ยตามรายงานของกรมตรวจบัญชีสหกรณ์ แต่ความสามารถในการใช้ทุนของสหกรณ์เองแสวงหาส่วนเกินสุทธิสูงกว่าค่าเฉลี่ยตามรายงานของกรมตรวจบัญชีสหกรณ์ สมาชิกส่วนใหญ่เห็นด้วยกับระเบียบของสหกรณ์เกี่ยวกับการถือหุ้นรายเดือนมากที่สุด แต่ส่วนใหญ่ไม่เห็นด้วยกับสถานที่รับฝากและถอนเงินของสหกรณ์มากที่สุด

บทที่ 3

วิธีดำเนินการวิจัย

การวิจัยครั้งนี้ รูปแบบการศึกษาเป็นการวิจัยเชิงคุณภาพและเชิงปริมาณที่มุ่งศึกษาถึงการวิเคราะห์ผลการดำเนินงานและฐานะทางการเงินของสหกรณ์ออมทรัพย์จุฬาลงกรณ์มหาวิทยาลัย จำกัด โดยใช้การวิจัยเชิงเอกสาร (Documentary Research) ได้ศึกษาวิเคราะห์โดยใช้เทคนิค Balanced Scorecard และการวิเคราะห์จากงบการเงินของสหกรณ์ระหว่างปีการเงินพ.ศ. 2548 – 2550 โดยมีขั้นตอนการศึกษาดังนี้

1. ประชากรและกลุ่มตัวอย่าง

การศึกษาวิจัยผลการดำเนินงานและฐานะทางการเงินของสหกรณ์ออมทรัพย์จุฬาลงกรณ์มหาวิทยาลัย จำกัด เป็นการวิจัยเชิงเอกสารจึงไม่มีประชากรและกลุ่มตัวอย่าง โดยได้ศึกษาจากข้อมูลทุติยภูมิดังนี้คือ

1.1 ข้อมูลทุติยภูมิ (Secondary data) ซึ่งเป็นข้อมูลส่วนใหญ่ที่ใช้ในการวิจัย โดยผู้วิจัยได้รวบรวมจาก แหล่งต่าง ๆ ดังนี้

1.1.1 ข้อมูลจากสหกรณ์ ได้แก่ ข้อบังคับ ระเบียบ แผนกลยุทธ์ และรายงานกิจการประจำปีของ สหกรณ์ออมทรัพย์จุฬาลงกรณ์มหาวิทยาลัย จำกัด ปีการเงิน 2548 – 2550 รวม 3 ปี

1.1.2 ข้อมูลจากกรมส่งเสริมสหกรณ์ ได้แก่ ข้อมูลทั่วไปเกี่ยวกับสหกรณ์ออมทรัพย์ จากเว็บไซต์กรมส่งเสริมสหกรณ์ และเอกสารอื่น ๆ ที่เกี่ยวข้อง

1.1.3 จากแหล่งอื่น ๆ ได้แก่ กรมตรวจบัญชีสหกรณ์ รายงานการสอบบัญชีสหกรณ์ประจำปีการเงิน 2548 – 2550 เอกสารทางวิชาการต่าง ๆ แนวคิด ทฤษฎี ผลงานวิจัยที่เกี่ยวข้อง และเว็บไซต์ทั่วไป

2. เครื่องมือที่ใช้ในการวิจัย

ในการวิเคราะห์ผลการดำเนินงานและฐานะทางการเงินของสหกรณ์ออมทรัพย์ จุฬาลงกรณ์มหาวิทยาลัย จำกัด โดยใช้เทคนิค Balanced Scorecard ใน 2 มุมมองมาใช้เป็นเครื่องมือในการวิเคราะห์ ดังนี้

2.1 ด้านการเงิน เป็นข้อมูลที่ได้จากการวิเคราะห์งบการเงินและฐานะทางการเงินของสหกรณ์ออมทรัพย์จุฬาลงกรณ์มหาวิทยาลัย จำกัด โดยใช้ข้อมูลเอกสารรายงานกิจการประจำปีของสหกรณ์ และรายงานงบการเงินของผู้สอบบัญชีประจำปี ในปีบัญชี 2548-2550 ได้แก่ งบดุล และงบกำไรขาดทุน มาทำการวิเคราะห์ดังนี้

2.1.1 การวิเคราะห์งบการเงิน

1) การวิเคราะห์เปรียบเทียบตามแนวดิ่ง จำนวน 3 ปี ตั้งแต่ปี 2548-2550 โดยจะวิเคราะห์งบดุล งบกำไรขาดทุน และงบรวม เพื่อหาความสัมพันธ์ของรายการต่าง ๆ ในงบการเงินเดียวกันให้อยู่ในรูปของอัตราร้อยละ ให้เห็นสัดส่วนรายการต่าง ๆ ในงบการเงินอย่างชัดเจน การจัดทำส่วนประกอบของงบตามแนวดิ่งจะทำออกมาในรูปของร้อยละ ดังนี้

(1) การวิเคราะห์งบดุล เป็นการย่อส่วนการเงินทุกรายการในงบดุลให้อยู่ในรูปแบบร้อยละ โดยให้รายการเงินแต่ละรายการหารด้วยยอดสินทรัพย์คู่กันด้วย 100 ดังตัวอย่าง

สินทรัพย์หมุนเวียน X 100

สินทรัพย์รวม

(2) การวิเคราะห์งบกำไรขาดทุน เป็นการย่อส่วนรายการ ทุกรายการในงบกำไรขาดทุนให้อยู่ในรูปร้อยละ โดยการนำรายการแต่ละรายการหารด้วยรายได้คู่กันด้วย 100 ดังตัวอย่าง

ต้นทุนสินค้า X 100

รายได้

2) การวิเคราะห์เปรียบเทียบตามแนวนอน เป็นการเปรียบเทียบงบการเงินของสหกรณ์ในช่วงปี 2548-2550 เพื่อศึกษาแนวโน้ม โดยการนำข้อมูลที่ต้องการศึกษาจากงบ

การเงินในช่วงปี 2548-2550 โดยการเปรียบเทียบข้อมูลที่ปรากฏในงบการเงินในปี 2548-2550 แล้ว คำนวณหาการเปลี่ยนแปลงในระหว่างปีปัจจุบันกับปีฐานว่ามีผลต่างกันเท่าใด โดยใช้หน่วยวัดเป็น ร้อยละ เพื่อวิเคราะห์ต้นทุนหรือทิศทางของข้อมูลว่าเป็นอย่างไร ซึ่งจะเป็นประโยชน์ในการ พยากรณ์ทิศทางของเหตุการณ์ในอนาคตว่าควรเป็นไปในแนวทางใด วิธีการเปรียบเทียบ โดยใช้ วิธีการวิเคราะห์อัตราร้อยละของปีฐานเคลื่อนที่ หรือเรียกอีกอย่างหนึ่งว่า อัตราการเพิ่ม/ลด วิธีนี้ เป็นการคำนวณหาอัตราร้อยละของการเพิ่มหรือลดของรายการหนึ่งๆ ในช่วงเวลาที่ผ่านมาโดยมิได้ เจาะจงเอาปีใดปีหนึ่งเป็นปีฐานที่แน่นอน วิธีนี้ปีฐานจะเคลื่อนที่ไปเรื่อยๆ สำหรับช่วงระยะเวลา ของการเปรียบเทียบจะเทียบเป็นปีต่อปีแบบต่อเนื่องกันหรือเปรียบเทียบเป็นเดือนต่อเดือนแบบ ต่อเนื่องกันก็ได้

$$\text{อัตราการเพิ่มลดของปีที่ต้องการหา} = \frac{\text{ตัวเลขของปีที่ต้องการ} - \text{ตัวเลขปีก่อน} \times 100}{\text{ตัวเลขปีก่อน}}$$

2.1.2 การวิเคราะห์ฐานะทางการเงิน เป็นการวิเคราะห์โดยใช้อัตราส่วนทาง การเงิน จำนวน 3 ปี ตั้งแต่ปี 2548-2550 เพื่อให้ทราบถึงความสัมพันธ์ของรายการต่าง ๆ และเกิด ความเข้าใจเกี่ยวกับสถานการณ์ทางการเงินและสภาพการดำเนินงานของธุรกิจ ประกอบด้วย

- 1) อัตราส่วนวัดสภาพคล่อง
- 2) อัตราส่วนความสามารถในการจัดการหนี้สิน
- 3) อัตราส่วนความสามารถในการใช้สินทรัพย์
- 4) อัตราส่วนความสามารถในการทำกำไร

ตารางที่ 3.1 การวิเคราะห์อัตราส่วนทางการเงิน

1) อัตราส่วนวัดสภาพคล่อง			
อัตราส่วน	สูตรในการคำนวณ	หน่วย	การแปลความหมายผลลัพธ์
1. อัตราส่วนทุนหมุนเวียน	$\frac{\text{สินทรัพย์หมุนเวียน}}{\text{หนี้สินหมุนเวียน}}$	เท่า	อัตราส่วนยิ่งมากเท่าจะถือว่า มีสินทรัพย์มากกว่าหนี้สิน มีสภาพคล่องดี
2. อัตราส่วนทุนหมุนเวียนอย่างรวดเร็ว	$\frac{\text{สินทรัพย์หมุนเวียน-สินค้าคงเหลือ- ค่าใช้จ่ายล่วงหน้า}}{\text{หนี้สินหมุนเวียน}}$	เท่า	อัตราส่วนยิ่งมากเท่าจะถือว่า มีความคล่องตัวมาก สภาพคล่องดี
2) อัตราส่วนวัดการก่อหนี้			
1. อัตราส่วนหนี้สินต่อส่วนของผู้ถือหุ้น	$\frac{\text{หนี้สินรวม}}{\text{ส่วนของผู้ถือหุ้น}}$	เท่า	อัตราส่วนยิ่งน้อยเท่า แสดงถึงกิจการมีแหล่งเงินทุนที่เกิดจากส่วนของผู้ถือหุ้นเท่าใด ถ้าอัตรานี้ต่ำ กิจการสามารถก่อหนี้ได้อีก
2. อัตราส่วนลูกหนี้ต่อส่วนของทุน	$\frac{\text{ลูกหนี้สุทธิ}}{\text{ทุนเรือนหุ้น + ทุนสำรอง}}$	เท่า	อัตราส่วนยิ่งน้อยเท่า แสดงถึงกิจการมีเงินทุนมากกว่าความต้องการของลูกหนี้
3) อัตราส่วนความสามารถในการใช้สินทรัพย์			
1. อัตราร้อยละของรายได้ต่อสินทรัพย์ทั้งสิ้น	$\frac{\text{รายได้ทั้งสิ้น} \times 100}{\text{สินทรัพย์ถาวรเฉลี่ย}}$	ร้อยละ	จำนวนร้อยละยิ่งสูง แสดงถึงความสามารถในการใช้สินทรัพย์ที่มีอยู่ก่อให้เกิดรายได้สูงและมีการบริหารอย่างมีประสิทธิภาพ

4) อัตราส่วนความสามารถในการทำกำไร			
อัตราส่วน	สูตรในการคำนวณ	หน่วย	การแปลความหมายผลลัพธ์
1. อัตราส่วนผลตอบแทนต่อสินทรัพย์	$\frac{\text{กำไรจากการดำเนินงาน} \times 100}{\text{สินทรัพย์ถาวรเฉลี่ย}}$	%	จำนวนร้อยละยิ่งสูง แสดงถึงความสามารถในการใช้สินทรัพย์ ว่าก่อให้เกิดผลตอบแทนกลับมาอย่างน้อยเพียงใด
2. อัตราส่วนผลตอบแทนต่อส่วนของผู้ถือหุ้น	$\frac{\text{กำไรสุทธิ}}{\text{ส่วนของผู้ถือหุ้น}}$	%	จำนวนร้อยละยิ่งสูง แสดงถึงผลตอบแทนที่ผู้ถือหุ้นจะได้รับจากเงินที่ลงทุนไป
3. อัตราค่าใช้จ่ายต่อรายได้	$\frac{\text{ค่าใช้จ่าย} \times 100}{\text{รายได้ทั้งสิ้น}}$	%	จำนวนร้อยละยิ่งต่ำ แสดงถึงค่าใช้จ่ายในการดำเนินงาน มีน้อยเมื่อเทียบกับรายได้ และมีประสิทธิภาพในการควบคุมค่าใช้จ่าย
4. อัตรากำไรสุทธิ	$\frac{\text{กำไรสุทธิ} \times 100}{\text{ขายสุทธิ}}$	%	จำนวนร้อยละยิ่งสูง แสดงถึงความสามารถในการบริหารงาน กิจการมีกำไรสุทธิคิดเป็นร้อยละเท่าใดของยอดขาย

2.2 ด้านกระบวนการภายใน ซึ่งเป็นการวิเคราะห์ประสิทธิภาพขององค์กร และระบบการบริหารจัดการองค์กร โดยเป็นข้อมูลที่ได้มาจาก รายงานการสอบบัญชีประจำปี รายงานกิจการประจำปี ผลการดำเนินงาน แผนกลยุทธ์ ระเบียบ ข้อบังคับของสหกรณ์ และใช้เครื่องมือที่เป็นองค์ประกอบที่สำคัญในการวิเคราะห์สภาพแวดล้อมภายในองค์กรของ R. Waterman และคณะแห่งบริษัท McKinsey ได้คิดตัวแบบ 7 องค์ประกอบที่สำคัญในการบริหารองค์กรประกอบด้วย ยุทธศาสตร์ขององค์กร (Strategy) โครงสร้าง (Structure) ระบบปฏิบัติงาน (System) บุคลากร (Staff) ทักษะความรู้ความสามารถ (Skill) รูปแบบการบริหารจัดการและวัฒนธรรมองค์กร (Style) ค่านิยมร่วม (Shared values) โดยเลือกมาศึกษาเพียง 3 ด้าน ดังนี้

2.2.1 วิเคราะห์เกี่ยวกับแผนกลยุทธ์ (Strategy)

2.2.2 รูปแบบการบริหารจัดการ (Style) ของสหกรณ์

2.2.3 ค่านิยมร่วม (Shared values)

3. การเก็บรวบรวมข้อมูล

ผู้วิจัยได้ดำเนินการเก็บรวบรวมข้อมูลจากแหล่งข้อมูลทุติยภูมิ (Secondary data) โดยเก็บรวบรวมจากเอกสารรายงานกิจการประจำปีของสหกรณ์ และรายงานงบการเงินของผู้สอบบัญชีประจำปี ในปีบัญชี 2548-2550 รายงานการตรวจการของกรมส่งเสริมสหกรณ์ ระเบียบ ข้อบังคับของสหกรณ์ และเอกสารเกี่ยวกับสภาพทั่วไปของสหกรณ์ แผนกลยุทธ์ของสหกรณ์ เอกสารทางวิชาการ แนวคิดทฤษฎี ผลงานวิจัยที่เกี่ยวข้องและหาข้อมูลเพิ่มเติมจากเว็บไซต์ต่าง ๆ แล้วนำข้อมูลต่าง ๆ ที่ได้มาวิเคราะห์ผลการดำเนินงาน และฐานะทางการเงินของสหกรณ์ โดยนำเสนอในรูปแบบเชิงพรรณนา

4. การวิเคราะห์ข้อมูล

การวิเคราะห์ข้อมูล เป็นการวิเคราะห์จากข้อมูลทุติยภูมิที่ได้มา โดยแบ่งการวิเคราะห์ออกเป็น 3 ขั้นตอนคือ

ตอนที่ 1 เป็นการวิเคราะห์สภาพทั่วไปของสหกรณ์ออมทรัพย์จุฬาลงกรณ์มหาวิทยาลัย จำกัด

ตอนที่ 2 เป็นการวิเคราะห์ผลการดำเนินงานและฐานะทางการเงินของสหกรณ์ออมทรัพย์จุฬาลงกรณ์มหาวิทยาลัย จำกัด โดยใช้เทคนิค Balanced Scorecard เพียง 2 มุมมองเท่านั้น คือ มุมมองด้านการเงิน และมุมมองด้านกระบวนการภายใน ซึ่งข้อมูลใน 2 มุมมองดังกล่าวได้มาจากการวิเคราะห์อัตราส่วนทางการเงินของสหกรณ์ ในการวิเคราะห์สภาพคล่อง ความสามารถในการก่อหนี้ ความสามารถในการใช้สินทรัพย์ และความสามารถในการทำกำไร จากงบดุล งบกำไรขาดทุนประจำปีการเงิน 2548 – 2550 และรายงานการสอบบัญชีประจำปี รายงานกิจการประจำปีของสหกรณ์ และแผนกลยุทธ์ของสหกรณ์ ซึ่งเป็นข้อมูลผลการดำเนินงานและฐานะทางการเงินของสหกรณ์ในรอบปี

ตอนที่ 3 เป็นการวิเคราะห์ปัญหาและข้อเสนอแนะในการดำเนินงานของสหกรณ์ออมทรัพย์จุฬาลงกรณ์มหาวิทยาลัย จำกัด

บทที่ 4

ผลการวิเคราะห์ข้อมูล

จากการศึกษาผลการดำเนินงานและฐานะทางการเงินของสหกรณ์ออมทรัพย์จุฬาลงกรณ์มหาวิทยาลัย จำกัด โดยใช้เทคนิค Balanced Scorecard ซึ่งทำการวิเคราะห์ 2 ด้าน และนำเสนอผลการวิเคราะห์ออกเป็น 2 ขั้นตอน ดังนี้คือ

- ตอนที่ 1 สภาพทั่วไปของสหกรณ์ออมทรัพย์จุฬาลงกรณ์มหาวิทยาลัย จำกัด
- ตอนที่ 2 วิเคราะห์ผลการดำเนินงานและฐานะทางการเงิน
- ตอนที่ 3 ปัญหาและข้อเสนอแนะ

ตอนที่ 1 สภาพทั่วไปของสหกรณ์ออมทรัพย์จุฬาลงกรณ์มหาวิทยาลัย จำกัด

1. ด้านการเงิน

เป็นข้อมูลที่ได้จากการวิเคราะห์ผลการดำเนินงานและฐานะทางการเงินของสหกรณ์ออมทรัพย์จุฬาลงกรณ์มหาวิทยาลัย จำกัด โดยใช้ข้อมูลเอกสารรายงานกิจการประจำปีของสหกรณ์ และรายงานงบการเงินของผู้สอบบัญชีประจำปี ในปีบัญชี 2548-2550 ได้แก่ งบดุล และงบกำไรขาดทุน มาทำการวิเคราะห์ดังนี้

1.1 การวิเคราะห์เปรียบเทียบตามแนวดิ่ง โดยจะวิเคราะห์ทั้งงบดุล งบกำไรขาดทุน และงบรวม จำนวน 3 ปี ตั้งแต่ปี 2548-2550

1.2 การวิเคราะห์เปรียบเทียบตามแนวนอน โดยจะวิเคราะห์ทั้งงบดุล งบกำไรขาดทุน และงบรวม จำนวน 3 ปี ตั้งแต่ปี 2548-2550 โดยใช้วิธีการวิเคราะห์อัตราร้อยละของปีฐานเคลื่อนที่

1.3 การวิเคราะห์โดยใช้อัตราส่วนทางการเงิน จำนวน 3 ปี ตั้งแต่ปี 2548-2550 ประกอบด้วย

1.3.1 การวิเคราะห์สภาพคล่องทางการเงิน

1.3.2 การวิเคราะห์ความสามารถในการจัดการหนี้สิน

1.3.3 อัตราส่วนแสดงความสามารถในการจัดการสินทรัพย์

1.3.4 การวิเคราะห์ความสามารถในการทำกำไร

2. ด้านกระบวนการภายใน

ซึ่งเป็นการวิเคราะห์ประสิทธิภาพขององค์กร และระบบการบริหารจัดการองค์กร โดยเป็นข้อมูลที่ได้มาจาก รายงานการสอบบัญชีประจำปี รายงานกิจการประจำปี ผลการดำเนินงานของ สหกรณ์ และใช้เครื่องมือที่เป็นองค์ประกอบที่สำคัญในการบริหารองค์กรในด้าน ต่าง ๆ ดังนี้

- 2.1 วิเคราะห์เกี่ยวกับแผนกลยุทธ์ (strategy)
- 2.2 โครงสร้างขององค์กร (structure)
- 2.3 รูปแบบการบริหารจัดการ (style) ของสหกรณ์

ตอนที่ 2 วิเคราะห์ผลการดำเนินงานและฐานะทางการเงิน

1. ผลการศึกษาฐานะการเงินของสหกรณ์

1.1 การวิเคราะห์ห้วงการเงินตามแนวคิด ของสหกรณ์ออมทรัพย์จุฬาลงกรณ์มหาวิทยาลัย จำกัด

จากการศึกษางบดุลของสหกรณ์ออมทรัพย์จุฬาลงกรณ์มหาวิทยาลัย จำกัด ในปี 2548 - 2550 พบว่า

ในปี 2548 สหกรณ์มีสินทรัพย์รวมทั้งสิ้น 19,690,765,470.83 บาท คิดเป็นร้อยละ 100 ประกอบด้วยสินทรัพย์หมุนเวียน 3,323,038,760.64 บาท คิดเป็นร้อยละ 16.86 โดยสินทรัพย์หมุนเวียนส่วนใหญ่เป็นลูกหนี้ระยะสั้นคิดเป็นร้อยละ 12.34 รองลงมาคือเงินลงทุนระยะสั้นคิดเป็นร้อยละ 2.18 เงินสดและเงินฝากธนาคาร คิดเป็นร้อยละ 2.02 สินทรัพย์หมุนเวียนอื่น คิดเป็นร้อยละ 0.38 และดอกเบี้ยเงินให้กู้ยืมรับ วัตถุประสงค์เหลือตามลำดับ และมีเงินลงทุนระยะยาว คิดเป็นร้อยละ 50.80 ซึ่งมากที่สุดของสินทรัพย์ไม่หมุนเวียน รองลงมาคือเงินลงทุนระยะยาว คิดเป็นร้อยละ 31.72

สหกรณ์มีหนี้สินและทุนของสหกรณ์รวมทั้งสิ้น 19,690,765,470.83 บาท คิดเป็นร้อยละ 100 โดยมีหนี้สินหมุนเวียน คิดเป็นร้อยละ 58.78 ซึ่งส่วนใหญ่เป็นเงินรับฝาก คิดเป็นร้อยละ 45.20 และเงินกู้ยืมระยะสั้น คิดเป็นร้อยละ 13.42 และสหกรณ์มีทุนของสหกรณ์ คิดเป็นร้อยละ 41.47 โคนส่วนใหญ่ เป็นทุนเรือนหุ้นคิดเป็นร้อยละ 31.29 รองลงมา คือ ทุนสำรอง คิดเป็นร้อยละ 4.30 กำไรสุทธิ คิดเป็นร้อยละ 3.19 และทุนสะสมตามข้อบังคับ และอื่น ๆ คิดเป็นร้อยละ 2.55

ในปี 2549 สหกรณ์มีสินทรัพย์รวมทั้งสิ้น 19,108,181,647.74 บาท คิดเป็นร้อยละ 100 ประกอบด้วยสินทรัพย์หมุนเวียน 2,983,975,107.90 บาท คิดเป็นร้อยละ 15.59 โดยสินทรัพย์หมุนเวียนส่วนใหญ่เป็นเงินลงทุนระยะสั้น คิดเป็นร้อยละ 2.21 รองลงมาคือลูกหนี้ระยะสั้น คิดเป็นร้อยละ 12.26 เงินลงทุนระยะสั้น คิดเป็นร้อยละ 0.78 สินทรัพย์หมุนเวียนอื่น คิดเป็นร้อยละ 0.34 ลูกหนี้ระยะยาวมากที่สุดในสินทรัพย์ไม่หมุนเวียน คิดเป็นร้อยละ 50.63 รองลงมา คือเงินลงทุนระยะยาว คิดเป็นร้อยละ 32.83

สหกรณ์มีหนี้สินและทุนของสหกรณ์รวมทั้งสิ้น 19,108,181,647.74 บาท คิดเป็นร้อยละ 100 โดยมีหนี้สินหมุนเวียน คิดเป็นร้อยละ 54.49 ซึ่งส่วนใหญ่เป็นเงินรับฝากธนาคาร คิดเป็นร้อยละ 48.93 และเป็นเงินกู้ยืมระยะสั้น คิดเป็นร้อยละ 5.48 และสหกรณ์มีทุนของสหกรณ์ คิดเป็นร้อยละ 41.47 โดยส่วนใหญ่ เป็นทุนเรือนหุ้นคิดเป็นร้อยละ 34.24 รองลงมา คือ ทุนสำรอง คิดเป็นร้อยละ 4.92 กำไรสุทธิ คิดเป็นร้อยละ 3.09 และทุนสะสมตามข้อบังคับ และอื่น ๆ คิดเป็นร้อยละ 2.85 ตามลำดับ

ในปี 2550 สหกรณ์มีสินทรัพย์รวมทั้งสิ้น 24,239,098,674.66 บาท คิดเป็นร้อยละ 100 ประกอบด้วยสินทรัพย์หมุนเวียน 7,442,831,234.13 บาท คิดเป็นร้อยละ 30.67 โดยสินทรัพย์หมุนเวียนส่วนใหญ่เป็นเงินลงทุนระยะสั้น คิดเป็นร้อยละ 2.04 รองลงมาคือลูกหนี้ระยะสั้น คิดเป็นร้อยละ 20.88 เงินลงทุนระยะสั้น คิดเป็นร้อยละ 7.49 และ สินทรัพย์หมุนเวียนอื่น วัสดุคงเหลือ ดอกเบี้ยเงินให้กู้ยืมรับ ตามลำดับ และมีเงินลงทุนระยะยาวมากที่สุดในสินทรัพย์ไม่หมุนเวียน คิดเป็นร้อยละ 46.57 รองลงมา คือ ลูกหนี้ระยะยาว คิดเป็นร้อยละ 3.73

สหกรณ์มีหนี้สินและทุนของสหกรณ์รวมทั้งสิ้น 24,239,098,674.66 บาท คิดเป็นร้อยละ 100 โดยมีหนี้สินหมุนเวียน คิดเป็นร้อยละ 62.08 ซึ่งส่วนใหญ่เป็นเงินรับฝากธนาคาร คิดเป็นร้อยละ 44.4 เป็นเงินกู้ยืมระยะสั้น คิดเป็นร้อยละ 17.15 และสหกรณ์มีทุนของสหกรณ์ คิดเป็นร้อยละ 37.91 โดยส่วนใหญ่ เป็นทุนเรือนหุ้นคิดเป็นร้อยละ 28.61 รองลงมา คือ ทุนสำรอง คิดเป็นร้อยละ 4.26 กำไรสุทธิ คิดเป็นร้อยละ 2.64 และทุนสะสมตามข้อบังคับ และอื่น ๆ คิดเป็นร้อยละ 2.34 ตามลำดับ

ผลการดำเนินงานของสหกรณ์ ระหว่างปี พ.ศ. 2548 – 2550 สหกรณ์มีสินทรัพย์ส่วนใหญ่เป็นเงินลงทุนระยะยาวและลูกหนี้เงินกู้ระยะยาว ซึ่งเป็นพันธบัตรรัฐบาล หุ้นและตั๋วสัญญาใช้เงินของชุมนุมสหกรณ์ออมทรัพย์แห่งประเทศไทย จำกัด คิดเป็นร้อยละ 50.68, 50.43 และ 46.57 ตามลำดับ รองลงมาได้แก่ลูกหนี้เงินกู้ระยะยาว คิดเป็นร้อยละ 33.00, 33.34 และ 25.59 ตามลำดับ ทางด้านหนี้สินและทุนสหกรณ์มีหนี้สินคือการรับเงินฝากจากสมาชิก คิดเป็นร้อยละ 23.60, 18.70 และ 1.76 ของหนี้สินและทุนทั้งหมด ทั้งนี้ สหกรณ์ใช้เงินทุนดำเนินงานส่วนใหญ่มา

จากทุนเรือนหุ้น คิดเป็นร้อยละ 56.36,59.53 และ 63.88 ตามลำดับ รองลงมาได้แก่ ทุนสำรองคิดเป็นร้อยละ 10.37,11.73 และ 13.45 ตามลำดับ

ตารางที่ 4.1 การเปรียบเทียบรายการต่าง ๆ การย่อส่วนตามแนวคิดงบดุล ของสหกรณ์ฯ

ณ วันที่ 1 มกราคม ถึงวันที่ 31 ธันวาคม 2548 ปี 2549 และปี 2550

หน่วย: บาท/ร้อยละ

	ปี 2548	ปี 2549	หน่วย:บาท 28 ก.พ. 50
จำนวนสมาชิก (คน)	9,801	10,466	10,534
- สมาชิกสามัญ	9,663	9,988	10,015
- สมาชิกสมทบ	138	478	519
1. สินทรัพย์รวม	19,690,768,470.83	19,108,181,647.74	18,947,638,063.28
1.1 เงินให้สมาชิกกู้	2,254,942,811.73	2,614,652,617.35	2,644,377,068.09
1.2 เงินให้สหกรณ์อื่นกู้	10,190,522,580.99	9,414,651,304.65	9,071,104,304.65
1.3 เงินลงทุน	7,123,323,170.63	6,897,922,138.91	7,046,373,741.02
1.3.1 เงินสด / เงินฝากธนาคาร	397,089,023.72	422,313,612.67	572,480,502.02
1.3.2 เงินลงทุนระยะสั้นและยาว	6,026,234,146.91	5,775,608,526.24	5,773,893,239.00
1.3.3 เงินฝาก ซสอ./สหกรณ์อื่น	700,000,000.00	700,000,000.00	700,000,000.00
1.4 สินทรัพย์อื่น	121,976,907.48	180,955,586.83	185,782,949.52
2. หนี้สินรวม	11,577,919,976.90	10,505,760,234.52	10,652,738,004.82
2.1 เงินกู้ยืม	2,643,500,000.00	1,048,500,000.00	610,000,000.00
2.2 เงินรับฝากจากสมาชิก	8,901,399,823.99	9,351,452,887.45	9,874,182,380.71
2.3 หนี้สินอื่น	33,020,152.91	105,807,347.07	168,555,624.11
3. ทุนของสหกรณ์	8,112,845,493.93	8,602,421,413.22	8,294,900,058.46
3.1 ทุนเรือนหุ้น	6,162,632,160.00	6,543,094,770.00	6,585,962,690.00
3.2 ทุนสำรอง	847,269,939.66	942,645,389.16	1,031,930,043.54
3.3 ทุนสะสมและอื่นๆ	473,038,932.15	526,401,458.87	583,818,479.89

3.4 กำไรสุทธิ	629,904,462.12	590,279,795.19	93,188,845.03
4. รายได้	912,890,175.55	1,037,842,587.83	171,327,521.09
4.1 ดอกเบี้ยรับจากเงินให้สมาชิกกู้	124,985,443.01	147,119,017.75	26,325,044.96
4.2 ดอกเบี้ยรับจากเงินให้สหกรณ์อื่นกู้	424,875,809.30	567,644,083.88	98,514,384.18
4.3 รายได้อื่น	363,028,923.24	323,079,486.20	46,488,091.95
5. ค่าใช้จ่าย	282,985,713.43	447,562,792.64	78,138,676.06
5.1 ดอกเบี้ยจ่าย	240,431,686.11	406,693,661.14	72,076,903.91
5.2 ค่าใช้จ่ายในการบริหาร	42,554,027.32	40,869,131.50	6,061,772.15

ที่มา: จากรายงานประจำปี 2548-2550

จากการศึกษาทางการเงินของสหกรณ์ออมทรัพย์จุฬาลงกรณ์มหาวิทยาลัย จำกัด ในปี 2549 พบว่า

1. สถานะทางการเงิน จากงบการเงินของสหกรณ์ ณ วันที่ 31 ธันวาคม 2549

เปรียบเทียบกับปี 2548 ปรากฏว่าสหกรณ์มีสินทรัพย์จำนวน 19,108,181,647.74 บาท ลดลงจากปีก่อน 582 ล้านบาทเศษ หนี้สินของสหกรณ์จำนวน 10,505,760,234.52 บาท ลดลง 1,072 ล้านบาทเศษ ส่วนทุนของสหกรณ์มีจำนวน 8,602,421,413.22 บาทเพิ่มขึ้น 489 ล้านบาทเศษ

สาเหตุที่สินทรัพย์ลดลงส่วนใหญ่เนื่องจากเงินลงทุนในหลักทรัพย์ครบกำหนด 450 ล้านบาท ซื้อเพิ่ม 200 ล้านบาท และสาเหตุอีกประการหนึ่งที่ทำให้สินทรัพย์ลดลงคือลูกหนี้เงินกู้ลดลง 412 ล้านบาทเศษ เป็นลูกหนี้สหกรณ์อื่นลดลง ส่วนสาเหตุที่หนี้สินสหกรณ์ลดลง 1,072 ล้านบาทเศษ ส่วนใหญ่เนื่องจากสหกรณ์ได้ชำระหนี้เงินกู้ยืมจากธนาคาร

สินทรัพย์ของสหกรณ์จำนวน 19,108 ล้านบาทเศษ ส่วนใหญ่ประกอบด้วยลูกหนี้เงินกู้ร้อยละ 62.89 เป็นเงินลงทุนร้อยละ 33.62 ซึ่งสามารถเปลี่ยนเป็นเงินได้ตามต้องการพร้อมดอกผลจากการลงทุน ส่วนการบริหารสินเชื่อสามารถเรียกเก็บหนี้ได้เป็นส่วนใหญ่ มีหนี้ไม่ก่อให้เกิดรายได้ร้อยละ 0.02 ของลูกหนี้รวม ถือได้ว่าสินทรัพย์ของสหกรณ์เป็นสินทรัพย์ที่มีคุณภาพดี

แหล่งเงินทุนของสหกรณ์ส่วนใหญ่มาจากทุนภายในของสหกรณ์ คือจากเงินรับฝากร้อยละ 48.94 จากการถือหุ้นร้อยละ 34.24 และยังมีทุนสำรองซึ่งเป็นแหล่งเงินทุนที่ไม่เสียค่าใช้จ่ายร้อยละ 4.93 รวมเป็นร้อยละ 88.11 แต่สมาชิกกู้เพียงร้อยละ 13.63 จึงมีเงินเหลือที่จะ

ไปบริหารหารายได้นอกสหกรณ์โดยการให้สหกรณ์อื่นกู้ร้อยละ 49.27 และลงทุนในหลักทรัพย์ เช่น พันธบัตร ตั๋วสัญญาใช้เงิน หุ้นต่าง ๆ ฯลฯ แสดงว่าแหล่งเงินทุนส่วนใหญ่ของสหกรณ์มาจากแหล่งเงินทุนภายใน และเพียงพอที่จะใช้บริหารโดยการให้กู้และการลงทุน การก่อหนี้ภายนอกมียอด ณ วันสิ้นงวดร้อยละ 5.49 สรุปได้ว่าสหกรณ์มีความมั่นคง มีเงินพอที่จะใช้หมุนเวียน และก่อหนี้ภายนอกน้อย ความเสี่ยงต่ำ

2. ผลการดำเนินงาน ผลการดำเนินงานของสหกรณ์ในปี 2549 มีกำไรสุทธิ 590 ล้านบาทเศษ ต่ำกว่าปีก่อนเกือบ 40 ล้านบาทเศษ สาเหตุที่กำไรลดน้อยลง เนื่องจากรายได้รวมเพิ่มขึ้น 124 ล้านบาทเศษ แต่รายจ่ายรวมเพิ่มขึ้นมากกว่าคือเพิ่มขึ้น 164 ล้านบาทเศษ

รายได้ที่เพิ่มส่วนใหญ่เป็นรายได้ดอกเบี้ยรับจากการให้สมาชิกกู้เพิ่มขึ้น 22 ล้านบาทเศษ เพราะสมาชิกกู้เพิ่มขึ้น ดอกเบี้ยรับจากการให้สหกรณ์อื่นกู้เพิ่มขึ้น 142 ล้านบาทเศษ ดอกเบี้ยจากการฝากเงินเพิ่มขึ้น 1 ล้านบาทเศษ แต่รายได้จากการลงทุนลดลง 41 ล้านบาทเศษ เพราะมีเงินลงทุนครบกำหนดได้ถอนหลายราย จำนวนเงินลงทุนลดลง 250 ล้านบาท ทำให้ดอกผลจากการลงทุนต่ำลง

รายจ่ายเพิ่มขึ้น 166 ล้านบาทเศษ ส่วนใหญ่เป็นรายจ่ายดอกเบี้ยจากเงินฝากเพิ่มขึ้น 155 ล้านบาทเศษ เพราะสมาชิกฝากเงินเพิ่มขึ้น ซึ่งภาวะในเศรษฐกิจปี 2549 เป็นภาวะเศรษฐกิจขยายตัว สหกรณ์ทุกแห่งจะประสบปัญหาในการที่สมาชิกถอนเงินฝากไปลงทุนภายนอกเป็นจำนวนมาก แต่เนื่องจากสหกรณ์ออมทรัพย์จุฬาลงกรณ์มหาวิทยาลัย จำกัด ได้วางแผนการบริหารการเงินแก้ไขภาวะดังกล่าว สามารถทำให้เงินฝากของสมาชิกซึ่งเดิมลดลงเป็นจำนวนมากกลายเป็นเพิ่มขึ้นภายหลัง อย่างไรก็ตามดอกเบี้ยจ่ายจากเงินฝากที่เพิ่มขึ้นนี้สหกรณ์ได้นำไปลงทุนภายนอกทำให้ได้ผลตอบแทนกลับมาสูงกว่า รายจ่ายรวมทั้งสิ้นจะเป็นรายจ่ายดอกเบี้ยจาก 406 ล้านบาทเศษ จะเป็นค่าใช้จ่ายในการบริหาร 38 ล้านบาทเศษ ค่าใช้จ่ายในการบริหารต่ำกว่าปี 2548 จำนวน 3 ล้านบาทเศษ อัตราค่าใช้จ่ายในการบริหารเทียบกับสินทรัพย์รวมจะเท่ากับร้อยละ 0.20 ซึ่งเป็นอัตราที่ต่ำเมื่อเทียบกับเกณฑ์มาตรฐานที่กำหนดไว้เท่ากับ 0.40

รายได้ส่วนใหญ่จะเป็นดอกเบี้ยเงินให้สมาชิกกู้ 147 ล้านบาทเศษ ดอกเบี้ยจากให้สหกรณ์อื่นกู้ 567 ล้านบาทเศษ ดอกเบี้ยเงินฝากธนาคารและสหกรณ์อื่น 4 ล้านบาทเศษ และรายได้จากการลงทุน 317 ล้านบาทเศษ แสดงว่ารายได้ส่วนใหญ่มาจากสมาชิกร้อยละ 14.19 แต่มาจากภายนอกร้อยละ 85.51

3. การวิเคราะห์อัตราส่วนทางการเงิน

3.1 การวัดสภาพคล่อง (Liquidity Ratio) เพื่อประเมินความสามารถในการจ่ายชำระหนี้สินระยะสั้น

	ปี 2549	ปี 2548
อัตราส่วนเงินทุนหมุนเวียน	0.32 ต่อ 1	0.29 ต่อ 1

วิเคราะห์โดยนำสินทรัพย์หมุนเวียนหารด้วยหนี้สินหมุนเวียน จากอัตราส่วนดังกล่าวแสดงให้เห็นว่าสหกรณ์มีสินทรัพย์หมุนเวียนเป็น 0.32 ต่อหนี้สินหมุนเวียน 1 เท่า ปีนี้สูงกว่าปีก่อนเล็กน้อย เนื่องจากในปี 2549 ซึ่งสมาชิกฝากเงินซึ่งตามระเบียบกำหนดให้จัดอยู่ในหนี้สินคล่องตัวเพิ่มขึ้น 450 ล้านบาทเศษ แต่เงินลงทุนและลูกหนี้ลดลง

3.2 การวัดความสามารถในการก่อหนี้ (Leverage Ratio) เพื่อประเมินว่าสหกรณ์มีสัดส่วนการก่อหนี้มากน้อยเพียงใด เมื่อเปรียบเทียบกับทุนที่มีอยู่ การก่อหนี้อยู่ในอัตราเสี่ยงมากน้อยเพียงใด

	ปี 2549	ปี 2548
อัตราส่วนหนี้สินต่อส่วนของทุน	1.22 ต่อ 1	1.43 ต่อ 1

วิเคราะห์จากหนี้สินรวมหารด้วยทุนรวม แสดงให้เห็นว่า อัตราส่วนการก่อหนี้ของสหกรณ์ต่ำกว่าปีก่อน เนื่องจากการก่อหนี้ภายนอกลดลง สหกรณ์มีความสามารถในการชำระหนี้และมีสินทรัพย์ที่จะชำระหนี้ได้เพียงพอ

3.3 การวัดความสามารถในการทำกำไร (Profitability Ratio) เพื่อประเมินความสามารถในการทำกำไรของสหกรณ์ หรือประสิทธิภาพในการบริหารงานของสหกรณ์

	ปี 2549	ปี 2548
อัตราผลตอบแทนต่อสินทรัพย์	ร้อยละ 3.09	ร้อยละ 3.20

วิเคราะห์โดยการนำกำไรสุทธิหารด้วยสินทรัพย์ คูณด้วย 100 ปรากฏว่า ในปีปัจจุบันสหกรณ์มีอัตราผลตอบแทนต่อสินทรัพย์ร้อยละ 3.09 ส่วนปีก่อน 3.20 ปีปัจจุบันต่ำกว่าปีก่อน แสดงว่าการหากำไรของสหกรณ์ต่อสินทรัพย์ปีปัจจุบันน้อยลง เนื่องจากกำไรสุทธิลดน้อยลงกว่าสินทรัพย์ที่ลดลง

	ปี 2549	ปี 2548
อัตราผลตอบแทนต่อทุน	ร้อยละ 6.86	ร้อยละ 7.76

วิเคราะห์โดยนำกำไรสุทธิหารด้วยทุนคูณด้วย 100 จากอัตราส่วนดังกล่าวแสดงให้เห็นว่าประสิทธิภาพในการหากำไรของสหกรณ์ต่อทุนปีปัจจุบันทุน 100 บาท ทำกำไรได้ 6.86

บาท ส่วนปีก่อนร้อยละ 7.76 อัตราลดลงเนื่องจากทุนเพิ่มขึ้นในอัตราสูงกว่ากำไรเพิ่ม แต่ผลตอบแทนก็ยังสูงกว่าเมื่อเทียบกับอัตราในท้องตลาด

	ปี 2549	ปี 2548
อัตราส่วนกำไรสุทธิต่อรายได้ดอกเบี้ย	ร้อยละ 56.94	ร้อยละ 69.05
อัตราส่วนค่าใช้จ่ายต่อรายได้ดอกเบี้ย	ร้อยละ 43.06	ร้อยละ 30.95

วิเคราะห์จากอัตราร้อยละของกำไรสุทธิต่อรายได้จากดอกเบี้ยและเงินลงทุน ปรากฏว่าปีปัจจุบันรายได้ 100 บาท เป็นกำไร 56.94 บาท ลดลงกว่าปีก่อนคือรายได้ 100 บาท เป็นกำไร 69.05 บาท อัตราร้อยละของค่าใช้จ่ายปีปัจจุบันรายได้ 100 บาท เป็นค่าใช้จ่าย 43.06 บาท ส่วนปีก่อนเป็นค่าใช้จ่าย 30.95 บาท จากอัตราส่วนดังกล่าวแสดงให้เห็นว่า ปีปัจจุบันอัตราส่วนกำไรสุทธิต่อรายได้ดอกเบี้ยและผลตอบแทนจากการลงทุนต่ำกว่าปีก่อน ค่าใช้จ่ายเพิ่มขึ้นเนื่องจากรายได้เพิ่มขึ้นแต่รายจ่ายเพิ่มขึ้นมากกว่า รายจ่ายที่เพิ่มขึ้นเป็นดอกเบี้ยจ่ายจากเงินรับฝากที่สมาชิกฝากเพิ่มขึ้น

กล่าวโดยสรุปแล้วถือได้ว่า ในปี 2549 สถานะการเงินของสหกรณ์ลดน้อยลงกว่าปีก่อน เนื่องจากสินทรัพย์คือลูกหนี้และเงินลงทุนลดลง แต่หนี้สินได้แก่เงินกู้ภายนอกลดลงเพราะได้ชำระหนี้ทำให้หนี้สินลดลงมากกว่าสินทรัพย์ลด ทำให้ทุนเพิ่มขึ้น

ความสามารถในการหารายได้เพิ่มขึ้นแต่กำไรที่ได้มานี้เกิดจากการลงทุนภายนอกและให้สหกรณ์อื่นกู้ทำให้ได้รายได้เพิ่มมากขึ้น แต่ค่าใช้จ่ายดอกเบี้ยเพิ่มสูงขึ้น ค่าใช้จ่ายในการบริหารลดลง

การก่อหนี้ลดลงกว่าปีก่อนเล็กน้อย เพราะมีการชำระหนี้เงินกู้ภายนอกเกินกว่า 1,000 ล้านบาท อัตราผลตอบแทนต่อสินทรัพย์และทุนเพิ่มขึ้น ทำให้สินทรัพย์มีอัตราเพิ่มสูงสามารถคุ้มครองเจ้าหนี้ได้เพียงพอ

วิเคราะห์จากจำนวนสมาชิก 10,466 ราย ปรากฏว่าสหกรณ์ทำกำไรสุทธิต่อสมาชิกเฉลี่ยรายละ 56,399.75 บาท สมาชิกก่อหนี้คือกู้ยืมเงินจากสหกรณ์เฉลี่ยรายละ 1,148,237.31 บาท แต่สมาชิกออมโดยการฝากเงินและถือหุ้นเฉลี่ยรายละ 1,518,684.09 บาท แสดงว่าสมาชิกของสหกรณ์ออมทรัพย์จุฬาลงกรณ์มหาวิทยาลัย จำกัด มีการออมทรัพย์มากกว่าการกู้เงิน โดยสมาชิกให้ความไว้วางใจฝากเงินเป็นจำนวนสูง ซึ่งเงินฝากนี้ให้ผลตอบแทนต่อสมาชิกในอัตราที่สูงกว่าฝากสถาบันการเงินอื่น และสหกรณ์สามารถที่จะนำเงินฝากนี้ไปบริหารรายได้เป็นจำนวนสูง

จากการศึกษาทางการเงินของสหกรณ์ออมทรัพย์จุฬาลงกรณ์มหาวิทยาลัย จำกัด ในปี 2550 พบว่า

1. สถานะทางการเงิน จากงบการเงินของสหกรณ์ ณ วันที่ 31 ธันวาคม 2550 เปรียบเทียบกับปี 2549 ปรากฏว่าสหกรณ์มีสินทรัพย์จำนวน 24,239 ล้านบาทเศษ เพิ่มขึ้นจากปีก่อน 5,130 ล้านบาทเศษ หนี้สินของสหกรณ์จำนวน 15,049 ล้านบาทเศษ เพิ่มขึ้น 4,543 ล้านบาทเศษ ส่วนทุนของสหกรณ์มีจำนวน 9,189 ล้านบาทเศษ เพิ่มขึ้น 587 ล้านบาทเศษ

สาเหตุที่สินทรัพย์เพิ่มขึ้นส่วนใหญ่เนื่องจากเงินลงทุนในหลักทรัพย์และลูกหนี้เงินกู้เพิ่มขึ้นส่วนใหญ่เนื่องจากสมาชิกได้ฝากเงินเพิ่มมากขึ้น และสหกรณ์ได้กู้ยืมเงินจากธนาคารเพิ่มขึ้น

สินทรัพย์ของสหกรณ์จำนวน 24,239 ล้านบาทเศษ ส่วนใหญ่ประกอบด้วยลูกหนี้เงินกู้ร้อยละ 58.46 ซึ่งได้แก่ลูกหนี้สมาชิกร้อยละ 11.80 ลูกหนี้สหกรณ์อื่นร้อยละ 46.66 เป็นเงินลงทุนร้อยละ 36.73 ซึ่งสามารถเปลี่ยนเป็นเงินได้ตามต้องการพร้อมดอกผลจากการลงทุน ส่วนการบริหารสินเชื่อสามารถเรียกเก็บหนี้ได้เป็นส่วนใหญ่ มีหนี้ไม่ก่อให้เกิดรายได้ร้อยละ 0.19 ของลูกหนี้รวม ถือได้ว่าสินทรัพย์ของสหกรณ์เป็นสินทรัพย์ที่มีคุณภาพดี

แหล่งเงินทุนของสหกรณ์ส่วนใหญ่มาจากทุนภายในของสหกรณ์ คือจากเงินรับฝากร้อยละ 44.42 จากการถือหุ้นร้อยละ 28.61 และยังมีทุนสำรองซึ่งเป็นแหล่งเงินทุนที่ไม่เสียค่าใช้จ่ายร้อยละ 4.26 รวมเป็นร้อยละ 77.29 แต่สมาชิกกู้เงินเพียงร้อยละ 11.80 จึงมีเงินเหลือที่จะไปบริหารหารายได้ภายนอก โดยการให้สหกรณ์อื่นกู้ร้อยละ 46.66 และลงทุนในหลักทรัพย์ เช่น พันธบัตร ตั๋วสัญญาใช้เงิน หุ้นกู้ต่าง ๆ ฯลฯ รวมเป็นเงินลงทุนร้อยละ 36.73 การก่อหนี้ภายนอกมียอด ณ วันสิ้นงวดร้อยละ 17.16 เป็นหนี้ระยะสั้น สรุปได้ว่าสหกรณ์มีความมั่นคง มีเงินเพียงพอที่จะใช้หมุนเวียนและก่อหนี้ภายนอกน้อย ความเสี่ยงต่ำ

2. ผลการดำเนินงาน ผลการดำเนินงานของสหกรณ์ปี 2550 มีกำไรสุทธิ 642 ล้านบาทเศษ สูงกว่าปีก่อน 51 ล้านบาทเศษ สาเหตุที่กำไรเพิ่มขึ้นเนื่องจากรายได้รวมเพิ่มขึ้น 60 ล้านบาทเศษแต่รายจ่ายรวมเพิ่มขึ้น 8 ล้านบาทเศษ

รายได้เพิ่มส่วนใหญ่เป็นรายได้จากการลงทุนเพิ่มขึ้น 39 ล้านบาทเศษ จากการให้กู้รวม 20 ล้านบาทเศษ นอกจากนั้นจะเป็นดอกเบี้ยเงินฝากและอื่น ๆ

รายจ่ายเพิ่มขึ้น 8 ล้านบาทเศษ ส่วนใหญ่เป็นรายจ่ายดอกเบี้ยให้แก่เงินรับฝากเพิ่มขึ้น 37 ล้านบาทเศษ เพราะสมาชิกฝากเงินเพิ่มขึ้น ในปีนี้จะไม่ประสบปัญหาสมาชิกถอนเงินไปลงทุนภายนอก และเนื่องจากสหกรณ์ออมทรัพย์จุฬาลงกรณ์มหาวิทยาลัย จำกัด ได้วางแผนการบริหารการเงินแก้ไขภาวะเศรษฐกิจ สามารถทำให้เงินฝากของสมาชิกซึ่งเดิมลดลงเป็นจำนวนมาก

กลายเป็นเพิ่มขึ้นในภายหลัง อย่างไรก็ตาม เงินฝากที่เพิ่มขึ้นนี้ สหกรณ์ได้นำเงินฝากไปลงทุนภายนอก ทำให้ผลตอบแทนกลับมาสูงกว่าดอกเบี้ยที่จ่ายไป เป็นผลให้ได้กำไรสุทธิเพิ่มขึ้น

รายจ่ายรวมทั้งสิ้นส่วนใหญ่จะเป็นรายจ่ายดอกเบี้ยจ่าย 410 ล้านบาทเศษ จะเป็นค่าใช้จ่ายในการบริหาร 43 ล้านบาทเศษ ค่าใช้จ่ายในการบริหารสูงกว่าปี 2549 จำนวน 5 ล้านบาทเศษ เนื่องจากมีค่าใช้จ่ายในการตัดจ่ายอาคารสำนักงานและค่าปรับปรุงอาคารสำนักงาน อัตราค่าใช้จ่ายในการบริหารเทียบกับสินทรัพย์รวมจะเท่ากับร้อยละ 0.19 ซึ่งเป็นอัตราที่ต่ำเมื่อเทียบกับเกณฑ์มาตรฐานที่กำหนดไว้เท่ากับ 0.40

รายได้รวมทั้งสิ้นส่วนใหญ่จะเป็นรายได้จากเงินลงทุน 357 ล้านบาทเศษ ดอกเบี้ยจากการให้สหกรณ์อื่นกู้ 569 ล้านบาทเศษ จากการให้สมาชิกกู้ 165 ล้านบาทเศษ ดอกเบี้ยเงินฝากธนาคารและสหกรณ์อื่น 5 ล้านบาทเศษ และรายได้อื่น 1 ล้านบาทเศษ สรุปได้ว่าเป็นรายได้จากภายนอก 931 ล้านบาทเศษ เป็นรายได้จากภายใน 165 ล้านบาทเศษ คิดเป็นร้อยละ 84.93 และ 15.07 ตามลำดับ

3. การวิเคราะห์อัตราส่วนทางการเงิน

3.1 การวัดสภาพคล่อง (Liquidity Ratio) เพื่อประเมินความสามารถในการชำระหนี้สินระยะสั้น

	ปี 2550	ปี 2549
อัตราส่วนเงินทุนหมุนเวียน	0.76 ต่อ 1	0.32 ต่อ 1

วิเคราะห์โดยนำสินทรัพย์หมุนเวียนหารด้วยหนี้สินหมุนเวียน จากอัตราส่วนดังกล่าวแสดงให้เห็นว่า สหกรณ์มีสินทรัพย์หมุนเวียนเป็น 0.76 ต่อหนี้สินหมุนเวียน 1 เท่า ปีนี้สูงกว่าปีก่อน 0.44 ต่อ 1 ซึ่งเป็นผลดีมีสินทรัพย์คล่องตัวสำหรับชำระหนี้สินหมุนเวียนเพิ่มขึ้น เกณฑ์ที่กำหนดสำหรับสหกรณ์ออมทรัพย์ควรจะต้องเท่ากับ 1 ต่อ 1 แต่อัตราของสหกรณ์ไม่ถึง เพราะสมาชิกฝากเงินซึ่งตามระเบียบกำหนดให้จัดอยู่ในหนี้สินคล่องตัวเพิ่มขึ้น

3.2 การวัดความสามารถในการก่อหนี้ (Leverage Ratio) เพื่อประเมินว่าสหกรณ์มีสัดส่วนการก่อหนี้มากน้อยเพียงใด เมื่อเปรียบเทียบกับทุนที่มีอยู่ การก่อหนี้อยู่ในอัตราเสี่ยงมากน้อยเพียงใด

	ปี 2550	ปี 2549
อัตราส่วนหนี้สินต่อส่วนของทุน	1.64 ต่อ 1	1.22 ต่อ 1

วิเคราะห์จากหนี้สินรวมหารด้วยทุนรวม แสดงให้เห็นว่า อัตราส่วนการก่อหนี้ของ สหกรณ์สูงกว่าปีก่อน 0.42 ต่อ 1 เกณฑ์ที่กำหนดควรจะเป็น 1 ต่อ 1 เนื่องจากสมาชิกฝากเงิน เพิ่มและมีการก่อหนี้ภายนอกเพิ่มขึ้น 4,543 ล้านบาทเศษ แต่ทุนเพิ่มขึ้น 587 ล้านบาทเศษ อย่างไรก็ตาม สหกรณ์มีเงินลงทุนสูง มีความสามารถในการชำระหนี้ และมีสินทรัพย์ที่จะชำระหนี้ ได้เพียงพอ

3.3 การวัดความสามารถในการทำกำไร (Profitability Ratio) เพื่อประเมิน ความสามารถในการทำกำไรของสหกรณ์ หรือประสิทธิภาพในการบริหารงานของสหกรณ์

	ปี 2550	ปี 2549
อัตราผลตอบแทนต่อสินทรัพย์	ร้อยละ 2.96	ร้อยละ 3.09

วิเคราะห์โดยนำกำไรสุทธิหารด้วยสินทรัพย์ คูณด้วย 100 ปรากฏว่าในปีปัจจุบัน สหกรณ์มีอัตราผลตอบแทนต่อสินทรัพย์ร้อยละ 2.96 ส่วนปีก่อนร้อยละ 3.09 ดังนั้น ปีปัจจุบัน ต่ำกว่าปีก่อน แสดงว่าการหากำไรของสหกรณ์ต่อสินทรัพย์ปีปัจจุบันอัตราลดลง เนื่องจากอัตรา การเพิ่มของกำไรสุทธิน้อยกว่าอัตราการเพิ่มของสินทรัพย์

	ปี 2550	ปี 2549
อัตราผลตอบแทนต่อทุน	ร้อยละ 7.22	ร้อยละ 7.06

วิเคราะห์โดยนำกำไรสุทธิหารด้วยทุน คูณด้วย 100 จากอัตราส่วนดังกล่าวแสดงให้เห็นว่า ประสิทธิภาพในการหากำไรของสหกรณ์ต่อทุน ปีปัจจุบันทุน 100 บาท ทำกำไรได้ 7.22 บาท อัตราเพิ่มขึ้นจากปีก่อนร้อยละ 0.16 ผลตอบแทนสูงกว่าการลงทุนในท้องตลาดมาก และ เนื่องจากทุนของสหกรณ์ส่วนใหญ่ประกอบด้วยทุนเรือนหุ้นร้อยละ 28.61 ถือเป็นแหล่งเงินทุน ที่น้อยกว่าเงินฝากอัตราการเติบโตของทุนเรือนหุ้นเท่ากับร้อยละ 5.97 ยังน้อยกว่าเกณฑ์ที่กำหนด คือ ควรจะสูงกว่าร้อยละ 12.10 ถ้ามองอีกด้านแล้วอัตราค่าใช้จ่ายจากทุนเรือนหุ้นได้แก่เงินปันผล นั้นจะสูงกว่าอัตราดอกเบี้ยเงินฝาก นั่นคือแหล่งเงินทุนจากเงินฝากจะเสียค่าใช้จ่ายน้อยกว่า

	ปี 2550	ปี 2549
อัตราส่วนกำไรสุทธิต่อรายได้ดอกเบี้ย	ร้อยละ 58.53	ร้อยละ 56.94
อัตราส่วนค่าใช้จ่ายต่อรายได้ดอกเบี้ย	ร้อยละ 41.47	ร้อยละ 43.06

วิเคราะห์จากอัตราร้อยละของกำไรสุทธิต่อรายได้จากดอกเบี้ยและเงินลงทุน ปรากฏว่าปีปัจจุบันรายได้ 100 บาท เป็นกำไร 58.53 บาท เพิ่มขึ้นกว่าปีก่อนร้อยละ 1.59 อัตราร้อยละ ของค่าใช้จ่ายปีปัจจุบันรายได้ 100 บาท เป็นค่าใช้จ่าย 41.47 บาท ส่วนปีก่อนเป็นค่าใช้จ่าย 43.06 บาท ลดลงร้อยละ 1.59 จากอัตราส่วนดังกล่าวแสดงให้เห็นว่า ปีปัจจุบันอัตรากำไรสุทธิ เพิ่มขึ้นและอัตราค่าใช้จ่ายลดลง

กล่าวโดยสรุปแล้วถือได้ว่าในปี 2550 สถานะทางการเงินของสหกรณ์ดีขึ้นกว่าปีก่อน เนื่องจากสินทรัพย์คือ ลูกหนี้และเงินลงทุนเพิ่มขึ้น ทำให้ทุนเพิ่มขึ้น

ความสามารถในการหารายได้เพิ่มขึ้น แต่กำไรสุทธิที่ได้มานี้ส่วนใหญ่เกิดจากการลงทุนภายนอกเป็นส่วนใหญ่ แสดงว่าการบริหารไม่ได้มุ่งหวังกำไรจากการให้สมาชิกกู้ แต่เป็นการบริหารเพื่อช่วยเหลือสมาชิกในด้านบรรเทาความเดือดร้อน และการให้สวัสดิการแก่สมาชิกเป็นส่วนใหญ่

การก่อหนี้เพิ่มขึ้นกว่าปีก่อนเล็กน้อย อัตราผลตอบแทนต่อทุนเพิ่มขึ้น สภาพคล่องดีขึ้น ทำให้สินทรัพย์มีอัตราเพิ่มสูงจึงสามารถคุ้มครองเจ้าหนี้ได้เพียงพอ

วิเคราะห์จากจำนวนสมาชิก 10,771 ราย ปรากฏว่าสหกรณ์ทำกำไรสุทธิต่อสมาชิกเฉลี่ยรายละ 59,611.78 บาท สมาชิกมีหนี้ คือ กู้ยืมเงินจากสหกรณ์เฉลี่ยรายละ 265,523.72 บาท แต่สมาชิกออมโดยการฝากเงินและถือหุ้นเฉลี่ยรายละ 1,643,437.34 บาท แสดงว่าสมาชิกของสหกรณ์ออมทรัพย์จุฬาลงกรณ์มหาวิทยาลัย จำกัด มีการออมทรัพย์มากกว่าการกู้เงิน โดยสมาชิกให้ความไว้วางใจฝากเงินเป็นจำนวนสูง ซึ่งเงินฝากนี้ให้ผลตอบแทนต่อสมาชิกในอัตราที่สูงกว่าฝากเงินสถาบันอื่น และสหกรณ์สามารถที่จะนำเงินฝากนี้ไปบริหารรายได้เป็นจำนวนสูง

บทที่ 5

สรุปผล อภิปรายผล และข้อเสนอแนะ

สรุปผล

สรุปผลได้ว่า จากการตรวจสอบและวิเคราะห์งบการเงินของสหกรณ์แสดงว่าสหกรณ์ได้จัดทำงบการเงินตามระเบียบของนายทะเบียนสหกรณ์ มีการบันทึกบัญชีในระบบเงินค้ำในระหว่างปีทุกเดือน การบริหารการเงินของสหกรณ์มีประสิทธิภาพสามารถแก้ไขปัญหาที่เกิดขึ้นจากภาวะเศรษฐกิจภายนอก ได้อำนวยประโยชน์ให้แก่สมาชิกทั้งในด้านการให้สมาชิกกู้ในอัตราดอกเบี้ยต่ำโดยรายได้จากดอกเบี้ยให้สมาชิกกู้ยืมทั้งที่สมาชิกกู้เพิ่มมากขึ้นทุกปี มีการให้สวัสดิการแก่สมาชิกเป็นจำนวนมากหลายด้านทั้งสมาชิกปัจจุบันและสมาชิกที่เกษียณอายุแล้ว มีการสัมมนาให้ความรู้ในด้านการบริหารสหกรณ์แก่สหกรณ์อื่น มีการพัฒนาระบบคอมพิวเตอร์ทันสมัยปรับปรุงทุกปี สามารถอำนวยความสะดวกต่อการใช้งานได้รวดเร็วครบวงจร ช่วยให้บริหารงานได้รวดเร็วให้ผลตอบแทนในรูปแบบเงินปันผลและเฉลี่ยคืนสูง ให้ความมั่นใจแก่ผู้เป็นสมาชิกได้ในอัตราที่น่าพอใจมาก

อภิปรายผล

ปี 2549 วิเคราะห์โดยนำสินทรัพย์หมุนเวียนหารด้วยหนี้สินหมุนเวียน จากอัตราส่วนดังกล่าวแสดงให้เห็นว่าสหกรณ์มีสินทรัพย์หมุนเวียนเป็น 0.32 ต่อหนี้สินหมุนเวียน 1 เท่า ปีนี้สูงกว่าปีก่อนเล็กน้อย เนื่องจากในปี 2549 ซึ่งสมาชิกฝากเงินซึ่งตามระเบียบกำหนดให้จัดอยู่ในหนี้สินคล่องตัวเพิ่มขึ้น 450 ล้านบาทเศษ แต่เงินลงทุนและลูกหนี้ลดลง

วิเคราะห์จากหนี้สินรวมหารด้วยทุนรวม แสดงให้เห็นว่า อัตราส่วนการก่อหนี้ของสหกรณ์ต่ำกว่าปีก่อน เนื่องจากการก่อหนี้ภายนอกลดลง สหกรณ์มีความสามารถในการชำระหนี้ และมีสินทรัพย์ที่จะชำระหนี้ได้เพียงพอ

วิเคราะห์โดยการนำกำไรสุทธิหารด้วยสินทรัพย์ ทุนด้วย 100 ปรากฏว่า ในปีปัจจุบันสหกรณ์มีอัตราผลตอบแทนต่อสินทรัพย์ร้อยละ 3.09 ส่วนปีก่อน 3.20 ปีปัจจุบันต่ำกว่าปีก่อน แสดงว่าการหากำไรของสหกรณ์ต่อสินทรัพย์ปีปัจจุบันน้อยลง เนื่องจากกำไรสุทธิลดน้อยลงกว่าสินทรัพย์ที่ลดลง

วิเคราะห์โดยนำกำไรสุทธิหารด้วยทุนคูณด้วย 100 จากอัตราส่วนดังกล่าวแสดงให้เห็นว่าประสิทธิภาพในการหากำไรของสหกรณ์ต่อทุนปีปัจจุบันทุน 100 บาท ทำกำไรได้ 6.86 บาท ส่วนปีก่อนร้อยละ 7.76 อัตราลดลงเนื่องจากทุนเพิ่มขึ้นในอัตราสูงกว่ากำไรเพิ่ม แต่ผลตอบแทนก็ยังสูงกว่าเมื่อเทียบกับอัตราในท้องตลาด

วิเคราะห์จากอัตราร้อยละของกำไรสุทธิต่อรายได้จากดอกเบี้ยและเงินลงทุน ปรากฏว่าปีปัจจุบันรายได้ 100 บาท เป็นกำไร 56.94 บาท ลดลงกว่าปีก่อนคือรายได้ 100 บาท เป็นกำไร 69.05 บาท อัตราร้อยละของค่าใช้จ่ายปีปัจจุบันรายได้ 100 บาท เป็นค่าใช้จ่าย 43.06 บาท ส่วนปีก่อนเป็นค่าใช้จ่าย 30.95 บาท จากอัตราส่วนดังกล่าวแสดงให้เห็นว่า ปีปัจจุบันอัตราส่วนกำไรสุทธิต่อรายได้ดอกเบี้ยและผลตอบแทนจากการลงทุนต่ำกว่าปีก่อน ค่าใช้จ่ายเพิ่มขึ้น เนื่องจากรายได้เพิ่มขึ้นแต่รายจ่ายเพิ่มขึ้นมากกว่า รายจ่ายที่เพิ่มขึ้นเป็นดอกเบี้ยจ่ายจากเงินรับฝากที่สมาชิกฝากเพิ่มขึ้น

กล่าวโดยสรุปแล้วถือได้ว่า ในปี 2549 สถานะการเงินของสหกรณ์ลดน้อยลงกว่าปีก่อน เนื่องจากสินทรัพย์คือลูกหนี้และเงินลงทุนลดลง แต่หนี้สินได้แก่เงินกู้ภายนอกลดลงเพราะได้ชำระหนี้ทำให้หนี้สินลดลงมากกว่าสินทรัพย์ลด ทำให้ทุนเพิ่มขึ้น

ความสามารถในการหารายได้เพิ่มขึ้นแต่กำไรที่ได้มานี้เกิดจากการลงทุนภายนอกและให้สหกรณ์อื่นกู้ทำให้ได้รายได้เพิ่มมากขึ้น แต่ค่าใช้จ่ายดอกเบี้ยเพิ่มสูงขึ้น ค่าใช้จ่ายในการบริหารลดลง

การก่อหนี้ลดลงกว่าปีก่อนเล็กน้อย เพราะมีการชำระหนี้เงินกู้ภายนอกเกินกว่า 1,000 ล้านบาท อัตราผลตอบแทนต่อสินทรัพย์และทุนเพิ่มขึ้น ทำให้สินทรัพย์มีอัตราเพิ่มสูงสามารถคุ้มครองเจ้าหนี้ได้เพียงพอ

ปี 2550 วิเคราะห์โดยนำสินทรัพย์หมุนเวียนหารด้วยหนี้สินหมุนเวียน จากอัตราส่วนดังกล่าวแสดงให้เห็นว่า สหกรณ์มีสินทรัพย์หมุนเวียนเป็น 0.76 ต่อหนี้สินหมุนเวียน 1 เท่า ปีนี้สูงกว่าปีก่อน 0.44 ต่อ 1 ซึ่งเป็นผลดีมีสินทรัพย์คล่องตัวสำหรับชำระหนี้สินหมุนเวียนเพิ่มขึ้นเกณฑ์ที่กำหนดสำหรับสหกรณ์ออมทรัพย์ควรจะทำกับ 1 ต่อ 1 แต่อัตราของสหกรณ์ไม่ถึง เพราะสมาชิกฝากเงินซึ่งตามระเบียบกำหนดให้จัดอยู่ในหนี้สินคล่องตัวเพิ่มขึ้น

วิเคราะห์จากหนี้สินรวมหารด้วยทุนรวม แสดงให้เห็นว่า อัตราส่วนการก่อหนี้ของสหกรณ์สูงกว่าปีก่อน 0.42 ต่อ 1 เกณฑ์ที่กำหนดควรจะเป็น 1 ต่อ 1 เนื่องจากสมาชิกฝากเงินเพิ่มและมีการก่อหนี้ภายนอกเพิ่มขึ้น 4,543 ล้านบาทเศษ แต่ทุนเพิ่มขึ้น 587 ล้านบาทเศษ อย่างไรก็ตาม สหกรณ์มีเงินลงทุนสูง มีความสามารถในการชำระหนี้ และมีสินทรัพย์ที่จะชำระหนี้ได้เพียงพอ

วิเคราะห์โดยนำกำไรสุทธิหารด้วยสินทรัพย์ คุณด้วย 100 ปรากฏว่าในปีปัจจุบัน สหกรณ์มีอัตราผลตอบแทนต่อสินทรัพย์ร้อยละ 2.96 ส่วนปีก่อนร้อยละ 3.09 ดังนั้น ปีปัจจุบันต่ำกว่าปีก่อน แสดงว่าการหากำไรของสหกรณ์ต่อสินทรัพย์ปีปัจจุบันอัตราลดลง เนื่องจากอัตรา การเพิ่มของกำไรสุทธิน้อยกว่าอัตราการเพิ่มของสินทรัพย์

วิเคราะห์โดยนำกำไรสุทธิหารด้วยทุน คุณด้วย 100 จากอัตราส่วนดังกล่าวแสดงให้เห็นว่าประสิทธิภาพในการหากำไรของสหกรณ์ต่อทุน ปีปัจจุบันทุน 100 บาท ทำกำไรได้ 7.22 บาท อัตราเพิ่มขึ้นจากปีก่อนร้อยละ 0.16 ผลตอบแทนสูงกว่าการลงทุนในท้องตลาดมาก และ เนื่องจากทุนของสหกรณ์ส่วนใหญ่ประกอบด้วยทุนเรือนหุ้นร้อยละ 28.61 ถือว่าเป็นแหล่งเงินทุน ที่น้อยกว่าเงินฝากอัตราการเติบโตของทุนเรือนหุ้นเท่ากับร้อยละ 5.97 ยังน้อยกว่าเกณฑ์ที่กำหนด คือ ควรจะสูงกว่าร้อยละ 12.10 ถ้ามองอีกด้านแล้วอัตราค่าใช้จ่ายจากทุนเรือนหุ้นได้แก่เงินปันผล นั้นจะสูงกว่าอัตราดอกเบี้ยเงินฝาก นั่นคือแหล่งเงินทุนจากเงินฝากจะเสียค่าใช้จ่ายน้อยกว่า

วิเคราะห์จากอัตราร้อยละของกำไรสุทธิต่อรายได้จากดอกเบี้ยและเงินลงทุน ปรากฏว่าปีปัจจุบันรายได้ 100 บาท เป็นกำไร 58.53 บาท เพิ่มขึ้นกว่าปีก่อนร้อยละ 1.59 อัตราร้อยละ ของค่าใช้จ่ายปีปัจจุบันรายได้ 100 บาท เป็นค่าใช้จ่าย 41.47 บาท ส่วนปีก่อนเป็นค่าใช้จ่าย 43.06 บาท ลดลงร้อยละ 1.59 จากอัตราส่วนดังกล่าวแสดงให้เห็นว่า ปีปัจจุบันอัตรากำไรสุทธิ เพิ่มขึ้นและอัตราค่าใช้จ่ายลดลง

กล่าวโดยสรุปแล้วถือได้ว่าในปี 2550 สถานะทางการเงินของสหกรณ์ดีขึ้นกว่าปีก่อน เนื่องจากสินทรัพย์คือ ลูกหนี้และเงินลงทุนเพิ่มขึ้น ทำให้ทุนเพิ่มขึ้น

ความสามารถในการหารายได้เพิ่มขึ้น แต่กำไรสุทธิที่ได้มานี้ส่วนใหญ่เกิดจากการ ลงทุนภายนอกเป็นส่วนใหญ่ แสดงว่าการบริหารไม่ได้มุ่งหวังกำไรจากการให้สมาชิกกู้ แต่เป็นการ บริหารเพื่อช่วยเหลือสมาชิกในด้านบรรเทาความเดือดร้อน และการให้สวัสดิการแก่สมาชิกเป็น ส่วนใหญ่

การก่อหนี้เพิ่มขึ้นกว่าปีก่อนเล็กน้อย อัตราผลตอบแทนต่อทุนเพิ่มขึ้น สภาพคล่องดี ขึ้น ทำให้สินทรัพย์มีอัตราเพิ่มสูงจึงสามารถคุ้มครองเจ้าหนี้ได้เพียงพอ

ข้อเสนอแนะ

ข้อเสนอแนะของผู้วิจัยในการนำผลวิจัยไปใช้

การส่งเสริมสหกรณ์บางอย่างจากทางราชการอาจเหมาะสมกับบางสหกรณ์สมควรเลือกใช้ให้เหมาะสมกับสภาพของสหกรณ์เอง

ในปัจจุบันความเจริญก้าวหน้าทางเทคโนโลยีได้ดำเนินไปอย่างรวดเร็ว ธุรกิจจึงมีความจำเป็นต้องปรับปรุง และพัฒนาคุณภาพของการให้บริการลูกค้า เพื่อให้เกิดความพอใจสูงสุด และสร้างความได้เปรียบในเชิงการแข่งขัน ระบบคอมพิวเตอร์ จึงเป็นช่องทางในการดำเนินธุรกิจรูปแบบใหม่ ที่มีการนำไปใช้งานกันอย่างกว้างขวางเพื่อให้บริการแก่ลูกค้า ทำให้เกิดความสะดวก ทั้งผู้ให้บริการและผู้รับบริการ เป็นช่องทางในการเพิ่มรายได้ที่สำคัญช่องทางหนึ่ง และเป็นทางเลือกแก่สมาชิกในการใช้บริการเพิ่มขึ้น เช่น การให้บริการผ่านเครื่อง Automatic Teller Machine(ATM) การให้บริการผ่านช่องทางธนาคารอิเล็กทรอนิกส์

ผลการวิจัยครั้งนี้สามารถนำไปปรับปรุงแผนกลยุทธ์ที่มีอยู่แล้วให้สมบูรณ์ขึ้น และตรงกับเป้าหมายในการดำเนินงานของสหกรณ์ การดำเนินงานจะสมบูรณ์ขึ้น

สหกรณ์ควรมีการส่งเสริมความรู้ด้าน กฎ ระเบียบ ข้อบังคับ ของสหกรณ์เพื่อความเข้าใจที่ถูกต้องตรงกัน และเพื่อการดำเนินการจะได้ไปในทิศทางเดียวกัน สหกรณ์เป็นสถาบันทางการเงินประเภทหนึ่ง แต่ไม่มีกฎหมายพิเศษรองรับ เหมือนกับสถาบันการเงินอื่น การกำกับดูแลต้องอยู่ภายใต้พระราชบัญญัติสหกรณ์ ดังนั้นสหกรณ์ควรต้องศึกษาและให้ทราบถึงพระราชบัญญัติสหกรณ์ให้เป็นอย่างดี

การส่งเสริมสหกรณ์บางอย่างจากทางราชการอาจเหมาะสมกับบางสหกรณ์สมควรเลือกใช้ให้เหมาะสมกับสภาพของสหกรณ์เอง

บรรณานุกรม

บรรณานุกรม

- กรมส่งเสริมสหกรณ์ (2550) *การสหกรณ์ในประเทศไทย* กรุงเทพมหานคร ฝ่ายเผยแพร่และ
ประชาสัมพันธ์ สำนักพัฒนาและถ่ายทอดเทคโนโลยีการสหกรณ์
- _____. (2550) *สถิติสหกรณ์ในประเทศไทย ปี 2550* กรุงเทพมหานคร โรงพิมพ์ชุมนุม
สหกรณ์การเกษตรแห่งประเทศไทย จำกัด
- _____. (2550) *สถิติสหกรณ์ในประเทศไทย ปี 2550 (ฉบับสังเขป)* กรุงเทพมหานคร
โรงพิมพ์ชุมนุมสหกรณ์การเกษตรแห่งประเทศไทย จำกัด
- จิรภา ศักดิ์กิตติมาลัย (2542) *การเงินธุรกิจ* เชียงราย สถาบันราชภัฏเชียงราย.
- ชวลีรัตน์ สังข์ทอง (2541) “การบริหารการเงินโดยใช้ระบบการควบคุมภายใน” รายงาน
การศึกษาตามโครงการฝึกอบรมหลักสูตรนักบริหารการพัฒนาการเกษตรและสหกรณ์
ระดับสูงรุ่นที่ 21 สถาบันพัฒนาผู้บริหารการเกษตรและสหกรณ์ กระทรวงเกษตรและ
สหกรณ์
- ชัยสิทธิ์ เฉลิมมีประเสริฐ (2546) *ความพร้อมของหน่วยงานภาครัฐในการบริหารจัดการระบบ
งบประมาณแบบมุ่งเน้นผลงานตามยุทธศาสตร์ชาติ (Strategic Performance Based Budgeting :
SPBB) และกรณีตัวอย่างกรมควบคุมโรค กระทรวงสาธารณสุข*
พิมพ์ครั้งที่ 2 กรุงเทพฯ บริษัท ธนรัชการพิมพ์ จำกัด
- ดวงมณี โกมารทัต (2546) *การบัญชีต้นทุน* กรุงเทพฯ: สำนักพิมพ์แห่งจุฬาลงกรณ์มหาวิทยาลัย
- นวลละออ เตกาญจนวนิช (2535) “การวิเคราะห์การบริหารเงินทุนของสหกรณ์ออมทรัพย์ครู
โรงเรียนรัฐบาล” วิทยานิพนธ์บริหารธุรกิจมหาบัณฑิต จุฬาลงกรณ์มหาวิทยาลัย
เบญจมาพร พงษ์ศักดิ์ภักดี “ระบบบัญชีและการวิเคราะห์งบการเงิน” (อค์สำเนา)
- พูนศรี สุขแสวง (2543) “รายงานผลการดำเนินงานของสหกรณ์ดีเด่นแห่งชาติ” วิทยานิพนธ์
ปริญญาศิลปศาสตรมหาบัณฑิต (เศรษฐศาสตร์สหกรณ์) สาขาเศรษฐศาสตร์ ภาควิชา
สหกรณ์ มหาวิทยาลัยเกษตรศาสตร์
- สัทธา เลื่อมใสสุข (2546) “ปัจจัยที่มีผลต่อความสำเร็จในการดำเนินธุรกิจโคนมในจังหวัด
ประจวบคีรีขันธ์” ปริญญาบริหารธุรกิจมหาบัณฑิต แขนงวิชาบริหารธุรกิจ สาขา
วิชาวิทยาการจัดการ มหาวิทยาลัยสุโขทัยธรรมาธิราช
- ธงชัย สันติวงษ์ (2537) *การวางแผนเชิงกลยุทธ์* กรุงเทพมหานคร โรงพิมพ์ไทยวัฒนาพานิช

สหกรณ์ออมทรัพย์จุฬาลงกรณ์มหาวิทยาลัย จำกัด (2549) รายงานประจำปี กรุงเทพมหานคร
สหกรณ์ออมทรัพย์จุฬาลงกรณ์มหาวิทยาลัย จำกัด (2550) รายงานประจำปี กรุงเทพมหานคร

www.cpd.go.th

www.google.co.th

www.ru.ac.th

www.sav.co-op.chula.ac.th

www.sav.co-op.chula.ac.th/pdf/period4.pdf

www.stou.ac.th

ภาคผนวก

วาระที่ 4

เรื่อง พิจารณางบดุล และรายงานประจำปี 2549
แสดงผลงานของสหกรณ์ออมทรัพย์ฯ

6.3 สิทธิที่ใช่เป็นหลักประกัน

7. สหกรณ์มีกรรมสิทธิ์ในสินทรัพย์ทั้งหมดอย่างถูกต้องตามกฎหมาย และไม่มีภาระผูกพันหรือข้อผูกมัดใด ๆ ในสินทรัพย์ของสหกรณ์ เว้นแต่ที่ได้เปิดเผยไว้ในหมายเหตุประกอบงบการเงิน

8. สหกรณ์ได้บันทึกหรือเปิดเผยรายการหนี้สินทั้งหมดของสหกรณ์ ทั้งที่เกิดขึ้นแล้ว และอาจเกิดขึ้นในภายหน้าไว้อย่างเหมาะสม รวมทั้งได้มีการเปิดเผยไว้ในหมายเหตุประกอบงบการเงินเกี่ยวกับหลักประกันทั้งหมดที่สหกรณ์ให้แก่บุคคลที่สาม นอกจากนี้สหกรณ์ไม่มีคดีฟ้องร้องอื่นและไม่มีคดีที่คาดว่าจะเกิดขึ้น

9. นอกจากเรื่องที่อธิบายไว้ในหมายเหตุประกอบงบการเงินแล้ว ไม่มีเหตุการณ์ใดเกิดขึ้น หรือไม่ปรากฏข้อเท็จจริงใดที่มีผลกระทบต่องบการเงินอย่างมีสาระสำคัญ ซึ่งต้องนำมาปรับปรุงงบการเงินหรือเปิดเผยในหมายเหตุประกอบงบการเงินอีก

ขอแสดงความนับถือ



(นายสวัสดิ์ แสงบางปลา)
ประธานกรรมการดำเนินการ

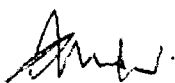

(นางศิริวรรณ ปัญญาธรรม)
ผู้จัดการ

รายงานของผู้สอบบัญชี

เสนอ นายทะเบียนสหกรณ์

ข้าพเจ้าได้ตรวจสอบงบดุล ณ วันที่ 31 ธันวาคม 2549 งบกำไรขาดทุน และงบกระแสเงินสด สำหรับปีสิ้นสุดวันเดียวกันของสหกรณ์ออมทรัพย์จุฬาลงกรณ์มหาวิทยาลัย จำกัด ซึ่งคณะกรรมการดำเนินการของสหกรณ์ออมทรัพย์เป็นผู้รับผิดชอบต่อความถูกต้องและความครบถ้วนของข้อมูลในงบการเงินเหล่านี้ ส่วนข้าพเจ้าเป็นผู้รับผิดชอบในการแสดงความเห็นต่องบการเงินดังกล่าว จากผลการตรวจสอบของข้าพเจ้า งบการเงินของสหกรณ์ออมทรัพย์จุฬาลงกรณ์มหาวิทยาลัย จำกัด สำหรับปีสิ้นสุดวันที่ 31 ธันวาคม 2548 ที่นำมาเปรียบเทียบตรวจสอบโดยผู้สอบบัญชีอื่น แสดงความเห็นแบบไม่มีเงื่อนไขตามรายงานลงวันที่ 19 มกราคม 2549

ข้าพเจ้าได้ปฏิบัติตามตรวจสอบตามมาตรฐานการสอบบัญชีที่รับรองทั่วไป และตามระเบียบที่นายทะเบียนสหกรณ์กำหนด ซึ่งกำหนดให้ข้าพเจ้าต้องวางแผนและปฏิบัติงานเพื่อให้ได้ความเชื่อมั่นอย่างมีเหตุผลว่างบการเงินแสดงข้อมูลที่ขัดต่อข้อเท็จจริงอันเป็นสาระสำคัญหรือไม่ การตรวจสอบรวมถึงการใช้วิธีการทดสอบหลักฐานประกอบรายการ ทั้งที่เป็นจำนวนเงินและการเปิดเผยข้อมูลในงบการเงิน การประเมินความเหมาะสมของหลักการบัญชีที่สหกรณ์ใช้และประมาณการเกี่ยวกับรายการทางการเงินที่เป็นสาระสำคัญซึ่งคณะกรรมการดำเนินการเป็นผู้จัดทำขึ้น ตลอดจนการประเมินถึงความเหมาะสมของการแสดงรายการที่นำเสนอในงบการเงินโดยรวม ข้าพเจ้าเชื่อว่าการตรวจสอบดังกล่าวให้ข้อสรุปที่เป็นเกณฑ์อย่างเหมาะสมในการแสดงความเห็นของข้าพเจ้า

ข้าพเจ้าเห็นว่างบการเงินข้างต้นนี้แสดงฐานะการเงิน ณ วันที่ 31 ธันวาคม 2549 ผลการดำเนินงาน และกระแสเงินสด สำหรับปีสิ้นสุดวันเดียวกันของสหกรณ์ออมทรัพย์จุฬาลงกรณ์มหาวิทยาลัย จำกัด โดยถูกต้องตามที่ควรในสาระสำคัญตามระเบียบที่นายทะเบียนสหกรณ์กำหนด

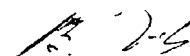

(นายการุญ ทองโสภิต)

ผู้สอบบัญชี

สำนักสภาบัญชีลักษณะ เขลม และคณะ
100/610 ซอยสนามนิคม 1 ถนนพหลโยธิน
แขวงลาดพร้าว เขตลาดพร้าว กทม. 10230
โทร. 0 2570 3115. FAX 0 2570 2914
วันที่ 19 มกราคม 2550

หมายเหตุ		ปี 2549	ปี 2548
		บาท	บาท
ทุนของสหกรณ์			
ทุนเรือนหุ้น (มูลค่าหุ้นละ 10 บาท)			
หุ้นที่ชำระเต็มมูลค่าแล้ว		6,543,094,770.00	6,162,632,160.00
ทุนสำรอง		942,645,389.16	847,269,939.66
ทุนสะสมตามข้อบังคับ ระเบียบและอื่นๆ		545,745,959.17	502,114,134.70
กำไร (ขาดทุน) จากเงินลงทุนที่ยังไม่เกิดขึ้น	13	(19,344,500.30)	(29,075,202.55)
กำไรสุทธิประจำปี		590,279,795.19	629,904,462.12
รวมทุนของสหกรณ์		8,602,421,413.22	8,112,845,493.93
รวมหนี้สินและทุนของสหกรณ์		19,108,181,647.74	19,690,765,470.83

หมายเหตุประกอบงบการเงินถือเป็นส่วนหนึ่งของงบการเงินนี้



(นายสวัสดิ์ แสงบางปลา)
ประธานกรรมการดำเนินการ

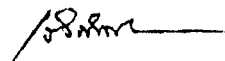

(นายเรingsักดิ์ บุญบรรดาลชัย)

เลขานุการ

23 มกราคม 2550

สหกรณ์ออมทรัพย์จุฬาลงกรณ์มหาวิทยาลัย จำกัด
งบกำไรขาดทุน
สำหรับปี สิ้นสุดวันที่ 31 ธันวาคม 2549 และ 2548

	ปี 2549		ปี 2548	
	บาท	%	บาท	%
รายได้ดอกเบี้ยและผลตอบแทนจากการลงทุน				
เงินให้กู้ยืมและเงินฝาก (รายละเอียด 1)	719,274,078.24	69.38	553,309,355.12	60.65
เงินลงทุน (รายละเอียด 2)	317,369,390.97	30.62	358,975,539.57	39.35
รวมรายได้ดอกเบี้ยและผลตอบแทนจากการลงทุน	1,036,643,469.21	100.00	912,284,894.69	100.00
ค่าใช้จ่ายดอกเบี้ย				
เงินรับฝาก	316,591,632.51	30.54	160,615,037.02	17.60
เงินกู้ยืมระยะสั้น	90,102,028.63	8.69	79,816,649.09	8.75
รวมค่าใช้จ่ายดอกเบี้ย	406,693,661.14	39.23	240,431,686.11	26.35
รายได้ดอกเบี้ยและผลตอบแทนจากการลงทุนสุทธิ	629,949,808.07	60.77	671,853,208.58	73.65
บวก รายได้ที่มิใช่ดอกเบี้ย				
ค่าธรรมเนียมแรกเข้า	109,800.00	0.01	76,700.00	0.01
รายได้เบ็ดเตล็ด	374,318.62	0.04	453,580.86	0.05
กำไรจากการจำหน่ายสินทรัพย์	437,000.00	0.04	75,000.00	0.01
เงินรางวัลสลากออมสิน	278,000.00	0.03	0.00	0.00
รวมรายได้ที่มิใช่ดอกเบี้ย	1,199,118.62	0.12	605,280.86	0.07
หัก หนี้สูญและหนี้สงสัยจะสูญ - ลูกหนี้	2,061,535.27	0.20	416,647.81	0.05
หัก ค่าใช้จ่ายในการดำเนินงาน				
ค่าใช้จ่ายเกี่ยวกับเจ้าหน้าที่ :-	16,742,454.97	1.62	16,049,127.13	1.76
เงินเดือนค่าจ้าง	11,435,909.92	1.10	10,731,928.38	1.18
ค่าล่วงเวลา	521,668.75	0.05	487,542.25	0.05
ค่ารักษาพยาบาล	703,061.90	0.07	726,853.00	0.08
เงินช่วยเหลือบุตร	5,300.00	0.00	6,000.00	0.00
ค่าเล่าเรียนบุตร	73,460.00	0.01	45,880.00	0.00
สวัสดิการช่วยเหลือการศึกษาบุตร	21,800.00	0.00	24,400.00	0.00
เงินสมทบกองทุนเงินทดแทน	3,398.00	0.00	3,572.00	0.00
เงินสมทบกองทุนประกันสังคม	381,976.00	0.04	370,630.00	0.04
เงินสมทบกองทุนสำรองเลี้ยงชีพ	551,784.00	0.05	511,683.50	0.06
ค่าบำเหน็จและค่าชดเชยเจ้าหน้าที่	1,973,350.00	0.19	2,625,820.00	0.29
ค่าน้ำประปาและค่าน้ำดื่มเจ้าหน้าที่	124,790.00	0.01	127,008.00	0.01

	ปี 2549		ปี 2548	
	บาท	%	บาท	%
ค่าเครื่องแต่งกายเจ้าหน้าที่	199,120.00	0.02	202,000.00	0.02
ค่าพาหนะเจ้าหน้าที่ทำนิติกรรม	197,380.00	0.02	185,810.00	0.02
ค่าฝึกอบรมและร่วมประชุมสัมมนาเจ้าหน้าที่	192,394.40	0.02	0.00	0.00
ค่าสัมมนาเจ้าหน้าที่	357,062.00	0.03	0.00	0.00
ค่าใช้จ่ายเกี่ยวกับอาคารสถานที่และอุปกรณ์ :-	7,092,629.28	0.68	5,806,879.07	0.64
ค่าเช่าอาคาร	890,286.25	0.09	877,187.25	0.10
ค่าบริการบำรุงรักษาอาคาร	55,352.77	0.01	31,807.89	0.00
ค่าบริการบำรุงรักษาครุภัณฑ์สำนักงาน	111,692.24	0.01	95,728.39	0.01
ค่าซ่อมแซมและปรับปรุงครุภัณฑ์สำนักงาน	71,491.72	0.01	130,843.22	0.01
ค่าซ่อมแซมและบำรุงรักษาเครื่องคอมพิวเตอร์	587,427.60	0.06	556,422.04	0.06
ค่าซ่อมแซมและบำรุงรักษายานพาหนะ	134,202.07	0.01	163,387.45	0.02
ค่าเบี้ยประกันภัยและภยานพาหนะ	110,790.88	0.01	84,442.44	0.01
ค่าน้ำมันเชื้อเพลิงและหล่อลื่น	227,340.17	0.02	191,915.92	0.02
ค่าไฟฟ้า	635,066.12	0.06	529,775.64	0.06
ค่าน้ำประปา	21,623.26	0.00	24,517.85	0.00
ค่าเสื่อมราคา	2,318,856.20	0.22	2,414,316.01	0.26
สิทธิการใช้ซอฟต์แวร์ตัดจ่าย	1,928,500.00	0.19	669,084.97	0.07
ค่าพัฒนาเว็บไซต์	0.00	0.00	37,450.00	0.00
ค่าใช้จ่ายเกี่ยวกับสมาชิก :-	2,969,081.57	0.29	5,618,024.55	0.62
ค่าใช้จ่ายฝึกอบรมวิชาชีพ	33,628.00	0.00	68,643.00	0.01
ค่าใช้จ่ายมอบทุนการศึกษาบุตรสมาชิก	48,447.50	0.00	43,768.00	0.00
ค่าสัมมนาสมาชิก	1,513,561.07	0.15	1,045,134.24	0.11
ค่าใช้จ่ายแข่งขันเสียงเลือกตั้ง	0.00	0.00	1,244,912.89	0.14
ค่าใช้จ่ายเลือกตั้งผู้ประสานงาน	0.00	0.00	161,257.39	0.02
ค่าพิมพ์หนังสือรายงานกิจการประจำปี	337,550.00	0.03	276,500.00	0.03
ค่าใช้จ่ายจัดการประชุมใหญ่	0.00	0.00	1,041,449.03	0.11
ค่าใช้จ่ายการบริหารด้านการเงินครบวงจร	935,910.00	0.09	1,736,360.00	0.19
ค่าพิมพ์หนังสือคู่มือสมาชิกและระเบียบฯ สหกรณ์	99,985.00	0.01	0.00	0.00
ค่าใช้จ่ายดำเนินงานอื่น :-	12,003,430.41	1.16	14,663,348.76	1.61
ค่าเบี้ยประชุม	665,200.00	0.06	543,600.00	0.06
เงินสมนาคุณ	2,520,940.00	0.24	2,405,926.65	0.26
ค่าตอบแทนผู้ตรวจสอบกิจการ	240,000.00	0.02	240,000.00	0.03
ค่าตอบแทนผู้สอบบัญชี	260,000.00	0.03	260,000.00	0.03
ค่าเบี้ยประกันอุบัติเหตุกรรมการ	39,690.00	0.00	39,690.00	0.00
ค่าเครื่องแต่งกายกรรมการ	37,790.00	0.00	38,000.00	0.00

	ปี 2549		ปี 2548	
	บาท	%	บาท	%
ค่าฝึกอบรมและร่วมประชุมสัมมนากรรมการ	215,535.50	0.02	493,585.00	0.05
ค่าสัมมนากรรมการ	171,220.25	0.02	539,657.78	0.06
ค่าใช้จ่ายประชาสัมพันธ์	434,632.90	0.04	567,265.60	0.06
ค่าใช้จ่ายในการให้สินเชื่อ	264,694.00	0.03	584,641.03	0.06
ค่าธรรมเนียมการโอนเงิน	214,776.00	0.02	1,203,813.23	0.13
ค่ารับรอง	185,319.38	0.02	286,914.13	0.03
ค่าใช้จ่ายจัดประชุมสัมมนาเพื่อการให้สินเชื่อแก่สหกรณ์อื่น	2,048,051.70	0.20	1,460,929.08	0.16
ค่าบริการจัดการกองทุนส่วนบุคคล	0.00	0.00	529,623.54	0.06
ค่าใช้จ่ายสำนักงาน	533,691.41	0.05	583,616.15	0.06
ค่าเช่าสำนักงาน	156,763.18	0.02	125,927.58	0.01
ค่าเบี้ยประกันโรคร้าย	118,585.98	0.01	113,727.82	0.01
ค่าวัสดุสำนักงาน	667,555.57	0.06	546,342.05	0.06
ค่าวัสดุคอมพิวเตอร์	618,085.74	0.06	646,862.37	0.07
ค่าเบี้ยเลี้ยงพาหนะ	197,647.00	0.02	187,230.00	0.02
ค่าสนับสนุนการแข่งขันกีฬาของมหาวิทยาลัย	154,117.00	0.01	149,669.00	0.02
ค่าใช้จ่ายดำเนินคดี	119,297.61	0.01	91,015.00	0.01
ค่าใช้จ่ายในการติดตามหนี้สิน	0.00	0.00	61,200.00	0.01
ค่าใช้จ่ายโครงการครบรอบการจัดตั้ง สอ.จพ.	29,941.75	0.00	2,657,908.00	0.29
ค่าโทรศัพท์	295,860.75	0.03	306,204.75	0.03
ค่าเสียหายเชิงเสี่ยงเลือกตั้ง	734,782.80	0.07	0.00	0.00
ค่าใช้จ่ายจัดการประชุมใหญ่	1,079,251.89	0.10	0.00	0.00
รวมค่าใช้จ่ายในการดำเนินงาน	38,807,596.23	3.74	42,137,379.51	4.62
กำไรสุทธิ	590,279,795.19	56.94	629,904,462.12	69.05

รายละเอียดประกอบงบกำไรขาดทุน

	ปี 2549		ปี 2548	
	บาท	%	บาท	%
1 รายละเอียดดอกเบี้ยเงินให้กู้ยืมและเงินฝาก				
ดอกเบี้ยรับจากเงินให้สมาชิกกู้	147,119,017.75	14.19	124,985,443.01	13.70
ดอกเบี้ยรับจากเงินให้สหกรณ์อื่นกู้	567,644,083.88	54.76	424,875,809.30	46.57
ดอกเบี้ยเงินฝากธนาคาร	1,543,853.32	0.15	855,294.53	0.09
ดอกเบี้ยเงินฝากสหกรณ์ออมทรัพย์	2,967,123.29	0.29	2,592,808.28	0.28
รวมดอกเบี้ยเงินให้กู้ยืมและเงินฝาก	719,274,078.24	69.38	553,309,355.12	60.65
	ปี 2549		ปี 2548	
	บาท	%	บาท	%
2 รายละเอียดผลตอบแทนจากเงินลงทุน				
เงินปันผลหุ้นชุมนุมสหกรณ์ออมทรัพย์				
แห่งประเทศไทย จำกัด	26,775,000.00	2.58	28,050,000.00	3.07
เงินปันผลหุ้นสามัญธนาคารกรุงไทย จำกัด (มหาชน)	0.00	0.00	6,345,000.00	0.70
เงินปันผลหุ้นสามัญธนาคารไทยพาณิชย์ จำกัด (มหาชน)	0.00	0.00	5,402,000.00	0.59
ดอกเบี้ยรับจากพันธบัตรรัฐบาล	116,714,892.55	11.26	113,198,543.47	12.41
ดอกเบี้ยรับจากพันธบัตรการไฟฟ้าฝ่ายผลิต				
แห่งประเทศไทย	1,020,793.55	0.10	574,639.80	0.06
ดอกเบี้ยรับจากพันธบัตรการรถไฟแห่งประเทศไทย	6,401,808.58	0.62	6,221,226.20	0.68
ดอกเบี้ยรับจากพันธบัตรธนาคารอาคารสงเคราะห์	5,138,166.86	0.50	5,051,056.70	0.55
ดอกเบี้ยรับจากพันธบัตรการทางพิเศษแห่งประเทศไทย	12,861,564.10	1.24	12,666,941.82	1.39
ดอกเบี้ยรับจากพันธบัตรการไฟฟ้าส่วนภูมิภาค	7,341,549.25	0.71	7,319,934.71	0.80
ดอกเบี้ยรับจากพันธบัตรธนาคารแห่งประเทศไทย	1,080,415.91	0.10	1,326,573.06	0.14
ดอกเบี้ยรับจากพันธบัตรธนาคารเพื่อการส่งออก				
และนำเข้าแห่งประเทศไทย	1,038,778.82	0.10	520,992.18	0.06
ดอกเบี้ยรับจากพันธบัตรการปิโตรเลียมแห่งประเทศไทย	540,866.30	0.05	277,265.33	0.03
ดอกเบี้ยรับจากพันธบัตรการคณะแห่งชาติ	461,801.36	0.04	267,530.65	0.03
ดอกเบี้ยรับจากพันธบัตรองค์การขนส่งมวลชนกรุงเทพ	341,399.99	0.03	172,682.69	0.02
ดอกเบี้ยรับจากพันธบัตรองค์การรถไฟฟ้ามหานคร	0.00	0.00	25,302.74	0.00
ดอกเบี้ยรับจากพันธบัตรการประปาส่วนภูมิภาค	357,850.88	0.03	181,843.30	0.02
ดอกเบี้ยรับจากพันธบัตรสถาบันบริหารกองทุนพลังงาน	1,853,770.02	0.18	406,305.75	0.04
ดอกเบี้ยรับจากตัวสัญญาใช้เงินชุมนุมสหกรณ์ออมทรัพย์				
แห่งประเทศไทย จำกัด	25,999,999.91	2.51	26,606,939.10	2.92

	ปี 2549		ปี 2548	
	บาท	%	บาท	%
ดอกเบี้ยรับจากหุ้นกู้บริษัทเงินทุนอุตสาหกรรม แห่งประเทศไทย	3,084,945.21	0.30	10,998,283.80	1.21
ดอกเบี้ยรับจากหุ้นกู้บริษัท บางจากปิโตรเลียม จำกัด (มหาชน)	50,000,000.00	4.82	62,619,863.01	6.86
ดอกเบี้ยรับจากหุ้นกู้ด้อยสิทธิธนาคารทหารไทย จำกัด (มหาชน)	0.00	0.00	6,575,342.47	0.72
ดอกเบี้ยรับจากหุ้นกู้ด้อยสิทธิธนาคารกรุงศรีอยุธยา จำกัด (มหาชน)	10,000,000.01	0.96	10,000,000.01	1.10
ดอกเบี้ยรับจากหุ้นกู้บริษัท ปตท. จำกัด (มหาชน)	33,200,000.00	3.20	27,050,684.93	2.96
ดอกเบี้ยรับจากหุ้นกู้บริษัทการบินไทย จำกัด (มหาชน)	8,632,500.00	0.83	8,517,842.05	0.93
ดอกเบี้ยรับจากหุ้นกู้บริษัท โทเทิลแอนด์เช็ส กลอนบูนิคชั่น จำกัด (มหาชน)	4,523,287.67	0.44	0.00	0.00
ดอกเบี้ยรับจากสลากออมสิน	0.00	0.00	323,287.67	0.03
เงินรางวัลสลากออมสิน	0.00	0.00	770,200.00	0.08
กำไรที่เกิดจากการลงทุนหุ้นสามัญ ธนาคารกรุงไทย จำกัด (มหาชน)	0.00	0.00	1,571,997.18	0.17
กำไรที่เกิดจากการลงทุนหุ้นสามัญ ธนาคารไทยพาณิชย์ จำกัด (มหาชน)	0.00	0.00	4,180,177.12	0.46
ผลตอบแทนจากการลงทุนกองทุนส่วนบุคคล บลจ.ธนชาติ จำกัด	0.00	0.00	3,955,396.06	0.43
ผลตอบแทนจากการลงทุนกองทุนส่วนบุคคล บลจ.อยุธยาเจเอฟ จำกัด	0.00	0.00	7,797,687.77	0.85
รวมเงินลงทุน	317,369,390.97	30.62	358,975,539.57	39.35

สหกรณ์ออมทรัพย์จุฬาลงกรณ์มหาวิทยาลัย จำกัด
งบกระแสเงินสด
สำหรับปี สิ้นสุดวันที่ 31 ธันวาคม 2549 และ 2548

	ปี 2549	ปี 2548
	บาท	บาท
กระแสเงินสดจากกิจกรรมดำเนินงาน		
กำไรสุทธิ	590,279,795.19	629,904,462.12
รายการปรับปรุงเพื่อการระบยอดกำไรสุทธิเป็น เงินสดสุทธิจากกิจกรรมดำเนินงาน		
ค่าเสื่อมราคา	2,318,856.20	2,414,316.01
หนี้สงสัยจะสูญ	2,061,535.27	416,647.81
ดอกเบี้ยเงินให้กู้ยืม (เพิ่มขึ้น)	(3,170,047.33)	(616,584.89)
ดอกเบี้ยเงินฝากธนาคาร (เพิ่มขึ้น)	(226,484.05)	(13,701.42)
ดอกเบี้ยเงินฝากชุมชนฯ และสหกรณ์อื่น (เพิ่มขึ้น)	(50,000.00)	(226,027.40)
ดอกเบี้ยพันธบัตร (เพิ่มขึ้น) ลดลง	569,641.08	(5,378,326.28)
ดอกเบี้ยตัวสัญญาใช้เงิน (เพิ่มขึ้น) ลดลง	(868.25)	791,780.83
ดอกเบี้ยหุ้นกู้ (เพิ่มขึ้น) ลดลง	(3,384,931.51)	2,000,622.09
ดอกเบี้ยสลากออมสิน (เพิ่มขึ้น) ลดลง	0.00	676,712.33
ค่าใช้จ่ายล่วงหน้า (เพิ่มขึ้น) ลดลง	33,586.25	(111,761.75)
ดอกเบี้ยเงินรับฝากค้างจ่าย (เพิ่มขึ้น) (ลดลง)	71,660,516.14	(3,445,535.07)
ผลตอบแทนจากกองทุนลงทุนกองทุนส่วนบุคคล (เพิ่มขึ้น) ลดลง	0.00	6,167,038.85
ดอกเบี้ยเงินกู้ยืมค้างจ่าย (ลดลง) เพิ่มขึ้น	(1,063,425.08)	2,418,832.20
ค่าธรรมเนียมเจ้าหน้าที่ (เพิ่มขึ้น) ลดลง	1,288,790.00	2,625,820.00
กำไรบริหารจัดการกองทุน (เพิ่มขึ้น) (ลดลง)	0.00	(197,889.98)
กำไรจากการจำหน่ายสินทรัพย์	(437,000.00)	0.00
กำไรขายคืนค้างจ่าย (ลดลง) เพิ่มขึ้น	(576,330.00)	666,180.00
กำไรจากการดำเนินงานก่อนการเปลี่ยนแปลง ในสินทรัพย์และหนี้สินดำเนินงาน	659,303,633.91	638,092,585.45
สินทรัพย์ดำเนินงาน (เพิ่มขึ้น) ลดลง		
ลูกหนี้เงินให้สมาชิก	(360,466,129.10)	(361,225,571.32)
ลูกหนี้เงินให้สหกรณ์อื่น	775,871,276.34	(1,386,001,680.99)
ลูกหนี้อื่น	0.00	141,008,306.83
ลูกหนี้ระหว่างดำเนินคดี	(1,117,579.90)	0.00
ลูกหนี้ตามคำพิพากษา	(187,631.89)	0.00
เงินตรงจ่าย	(50,000.00)	0.00
เงินรอเรียกคืน	(450,727.93)	0.00
วัสดุคงเหลือ	(72,193.58)	23,236.52
เงินตรงจ่ายดำเนินคดี	58,870.00	(20,728.00)
เงินรอเรียกคืน	(7,378.27)	0.00

	ปี 2549 บาท	ปี 2548 บาท
หนี้สินดำเนินงานเพิ่มขึ้น (ลดลง)		
เงินสดเกินบัญชี	3,360.00	5,800.00
เงินรอจ่ายคืนอื่น	(24,208.98)	(3,114,037.80)
ภาษีหัก ณ ที่จ่าย	830,161.14	43,666.64
เงินประกันสัญญา	0.00	(27,727.93)
เงินประกันสังคมรอนำส่ง	(374.00)	3,224.00
เงินรอโอนเข้าบัญชี	25,197.77	(457,785.77)
เงินสดสุทธิได้จากกิจกรรมดำเนินงาน	1,073,716,275.51	(971,670,712.37)
กระแสเงินสดจากกิจกรรมลงทุน		
เงินประกันสัญญาเพิ่มขึ้น	262,814.17	0.00
เงินลงทุนลดลง	260,356,322.92	687,086,504.75
เงินสดจ่ายซื้อเครื่องใช้สำนักงาน	(1,231,212.00)	(111,553.25)
เงินสดจ่ายซื้อเครื่องคอมพิวเตอร์	(519,666.90)	(143,701.00)
เงินสดจ่ายซื้อยานพาหนะ	(1,549,855.00)	0.00
เงินสดรับจากการจำหน่ายสินทรัพย์	437,000.00	0.00
ค่าปรับปรุงและตกแต่งสำนักงานรอตัดจ่าย (เพิ่มขึ้น)	(1,246,268.06)	0.00
เงินจ่ายมัดจำและเงินประกันอื่น (เพิ่มขึ้น)	0.00	(17,700.00)
เจ้าหนี้ค่าสินทรัพย์ เพิ่มขึ้น (ลดลง)	360,693.00	(1,712,000.00)
สิทธิการใช้อาคาร (เพิ่มขึ้น)	(50,000,000.00)	(50,000,000.00)
เงินสดสุทธิได้จากกิจกรรมลงทุน	206,869,828.13	635,101,550.50
กระแสเงินสดจากกิจกรรมจัดหาเงิน		
เงินกู้ยืมระยะสั้น (ลดลง) เพิ่มขึ้น	(1,595,000,000.00)	1,388,500,000.00
เงินรับฝาก เพิ่มขึ้น (ลดลง)	450,053,063.46	(1,351,028,728.62)
เงินรอจ่ายคืนค่าหุ้น เพิ่มขึ้น (ลดลง)	20,000.00	(171,000.00)
จ่ายเงินปันผล	(382,178,401.92)	(353,014,158.10)
จ่ายเงินเฉลี่ยคืน	(62,102,941.33)	(54,801,697.37)
จ่ายโบนัสกรรมการและเจ้าหน้าที่	(6,746,967.70)	(6,363,970.10)
จ่ายค่าบำรุงสนับสนุนบุคลากรแห่งประเทศไทย	(10,000.00)	(10,000.00)
ทุนรื้อถอน เพิ่มขึ้น	380,462,610.00	562,573,480.00
จ่ายทุนสาธารณประโยชน์	(5,458,751.00)	(347,021.00)
จ่ายทุนสวัสดิการสมาชิก	(30,532,326.20)	(23,714,583.40)
จ่ายทุนอุดหนุนการศึกษาของบุตรสมาชิก	(3,867,800.00)	(3,614,400.00)
เงินสดสุทธิ (ใช้ไป) จากกิจกรรมจัดหาเงิน	(1,255,361,514.69)	158,007,921.41
เงินสดสุทธิ เพิ่มขึ้น	25,224,588.95	(178,561,240.46)
เงินสด ณ วันต้นปี	447,089,023.72	625,650,264.18
เงินสด ณ วันสิ้นปี	472,313,612.67	447,089,023.72

สหกรณ์ออมทรัพย์จุฬาลงกรณ์มหาวิทยาลัย จำกัด

หมายเหตุประกอบงบการเงิน

สำหรับปีสิ้นสุดวันที่ 31 ธันวาคม 2549 และ 2548

1. สรุปนโยบายการบัญชีที่สำคัญ

- สหกรณ์บันทึกบัญชีโดยใช้เกณฑ์คงค้าง
- สหกรณ์รับรู้รายได้ดอกเบี้ยตามเกณฑ์สัดส่วนของเวลา ส่วนจำนวนรายได้จะเท่ากับอัตราดอกเบี้ยคูณด้วยจำนวนเงินต้นที่ค้างชำระตามระยะเวลาที่กู้ยืม
- สหกรณ์รับงบการรับรู้รายได้ที่เกิดจากดอกเบี้ยเงินให้กู้ของลูกหนี้ที่ไม่ก่อให้เกิดรายได้ตามเกณฑ์คงค้าง จำนวน 9.926.242.96 บาท ซึ่งหากสหกรณ์รับรู้ดอกเบี้ยเงินให้กู้ของลูกหนี้ดังกล่าวแล้ว จะทำให้สหกรณ์มีกำไรสุทธิประจำปี เป็นจำนวน 600.206.038.15 บาท
- สหกรณ์รับรู้ผลขาดทุนจากการจำหน่ายสินทรัพย์ เป็นค่าใช้จ่ายในปีที่เกิดรายการ
- เงินลงทุนระยะสั้น/ เงินลงทุนระยะยาวที่เป็นเงินลงทุนในหลักทรัพย์ที่ไม่อยู่ในความต้องการของตลาด แสดงด้วยราคาทุน สำหรับเงินลงทุนระยะสั้น/ เงินลงทุนระยะยาวที่เป็นเงินลงทุนในหลักทรัพย์ที่อยู่ในความต้องการของตลาด แสดงด้วยมูลค่ายุติธรรม ทั้งนี้ สหกรณ์รับรู้การเปลี่ยนแปลงมูลค่าของเงินลงทุนเป็นกำไร (ขาดทุน) จากเงินลงทุนที่ยังไม่เกิดขึ้น โดยแสดงเป็นรายการแยกต่างหาก ในส่วนทุนของสหกรณ์ และจะรับรู้เป็นรายได้ หรือค่าใช้จ่ายในงบกำไรขาดทุน เมื่อสหกรณ์ได้จำหน่ายเงินลงทุนนั้น
- สหกรณ์ตั้งค่าเผื่อหนี้สงสัยจะสูญไว้เป็นจำนวนที่เพียงพอสำหรับการขาดทุน ซึ่งอาจเกิดขึ้น โดยคิดเป็นร้อยละของยอดลูกหนี้ ณ วันสิ้นปี ตามอายุของหนี้ที่ค้างชำระของลูกหนี้แต่ละราย
- สหกรณ์ตั้งค่าเผื่อหนี้สงสัยจะสูญ ตามหลักเกณฑ์ที่กำหนดไว้ในระเบียบนายทะเบียนสหกรณ์ ว่าด้วยการจัดชั้นคุณภาพลูกหนี้เงินกู้ และการเผื่อหนี้สงสัยจะสูญ พ.ศ. 2544
- สหกรณ์ตรวจราคาวัสดุคงเหลือ/ ของใช้สิ้นเปลืองตามราคาทุน
- ค่าเสื่อมราคาอาคารและอุปกรณ์ คำนวณโดยวิธีเส้นตรงในอัตราที่นายทะเบียนสหกรณ์กำหนด
- ซอฟต์แวร์ต่าง ๆ ตัดจ่ายเต็มจำนวนในปีที่ใช้งาน
- ค่าซ่อมบำรุง ค่าซ่อมแซม รวมทั้งการซื้อมาเปลี่ยนแทนสำหรับสินทรัพย์รายการย่อย ๆ ถือเป็นค่าใช้จ่ายหักจากรายได้ การต่อเติมหรือเพิ่มเติมอาคารและอุปกรณ์รายใหญ่ ๆ ถือเป็นราคาทุนของสินทรัพย์
- สิทธิการใช้ประโยชน์ในอาคารสำนักงานจะตัดจ่ายตามอายุสัญญา 30 ปี
- เงินสดในงบกระแสเงินสด หมายถึง เงินสดในมือ เงินฝากธนาคารทุกประเภท และเงินฝากสหกรณ์ทุกประเภท ทั้งนี้รวมถึงเงินฝากธนาคาร และเงินฝากสหกรณ์ที่นำไปเป็นหลักทรัพย์ค้ำประกันหนี้สินด้วย
- ได้มีการปรับเปลี่ยนบางรายการในงบการเงินปีก่อน เพื่อให้สอดคล้องกับระเบียบ และปีปัจจุบัน

หนังสือรับรองของสหกรณ์

สหกรณ์ออมทรัพย์จุฬาลงกรณ์มหาวิทยาลัย จำกัด

วันที่ 19 มกราคม 2550

เรียน นายการุญ ทองโสภิต

หนังสือรับรองฉบับนี้ให้ไว้เพื่อประโยชน์ของท่านในการตรวจสอบงบการเงินของสหกรณ์ออมทรัพย์จุฬาลงกรณ์มหาวิทยาลัย จำกัด สำหรับปีสิ้นสุดวันที่ 31 ธันวาคม 2549 เพื่อแสดงความเห็นว่างบการเงินดังกล่าวแสดงฐานะการเงิน ณ วันที่ 31 ธันวาคม 2549 ผลการดำเนินงาน และกระแสเงินสด สำหรับปีสิ้นสุดวันเดียวกันของสหกรณ์ออมทรัพย์จุฬาลงกรณ์มหาวิทยาลัย จำกัด โดยถูกต้องตามที่ควรในสาระสำคัญตามระเบียบที่นายทะเบียนสหกรณ์กำหนดหรือไม่

ข้าพเจ้าเป็นผู้รับผิดชอบในความถูกต้องและครบถ้วนของข้อมูลในงบการเงินที่ท่านตรวจสอบ ซึ่งงบการเงินดังกล่าว ได้จัดทำขึ้นตามระเบียบที่นายทะเบียนสหกรณ์กำหนด

ข้าพเจ้าขอรับรองรายละเอียดเกี่ยวกับงบการเงินที่ท่านตรวจสอบตามที่ข้าพเจ้าทราบ และคิดว่าควรจะเป็นดังต่อไปนี้

1. งบการเงินไม่มีการแสดงข้อมูลที่ขัดต่อข้อเท็จจริงอันเป็นสาระสำคัญ ซึ่งรวมถึงการละเว้นการแสดงผลการและข้อมูลต่าง ๆ
2. ข้าพเจ้าได้จัดเอกสารหลักฐานและข้อมูลดังต่อไปนี้ให้ท่านตรวจสอบครบถ้วนแล้ว คือ
 - 2.1 บันทึกรายการบัญชี เอกสารหลักฐานประกอบรายการบัญชี และข้อมูลอื่นที่เกี่ยวข้องทั้งหมด
 - 2.2 รายงานการประชุมคณะกรรมการดำเนินการ และรายงานการประชุมใหญ่
3. ไม่มีรายการผิดปกติที่เกี่ยวข้องกับการกระทำของคณะกรรมการดำเนินการ หรือเจ้าหน้าที่ของสหกรณ์ผู้ซึ่งมีหน้าที่สำคัญเกี่ยวกับระบบบัญชี และระบบการควบคุมภายใน หรือรายการผิดปกติที่มีผลกระทบอย่างเป็นทางการสำคัญต่องบการเงิน
4. สหกรณ์ได้ปฏิบัติตามเงื่อนไขของสัญญาทั้งหมด ซึ่งหากไม่ปฏิบัติตามอาจมีผลกระทบอย่างมีสาระสำคัญต่องบการเงิน นอกจากนี้ สหกรณ์ได้ปฏิบัติตามระเบียบและข้อกำหนดของหน่วยงานราชการ หรือหน่วยงานที่กำกับดูแล ซึ่งหากไม่ปฏิบัติตามอาจมีผลกระทบอย่างมีสาระสำคัญต่องบการเงิน
5. สหกรณ์ไม่ได้รับหนังสือแจ้งจากหน่วยงานราชการอันมีผลต่องบการเงิน เพราะมิได้ปฏิบัติตามกฎหมายหรือข้อบังคับ ซึ่งรวมถึงการถูกเรียกชดเชย หรือถูกประเมินภาษีอากร หรือมีหนี้สินที่อาจเกิดขึ้นในภายหน้า ซึ่งควรจะได้นำมาพิจารณาเปิดเผยในหมายเหตุประกอบงบการเงิน หรือใช้เป็นหลักเกณฑ์ในการตั้งสำรองค่าเสียหายที่อาจเกิดขึ้น
6. รายการหรือข้อมูลดังต่อไปนี้มีการบันทึกหรือเปิดเผยไว้อย่างเพียงพอและเหมาะสมในงบการเงิน
 - 6.1 รายการธุรกิจที่มีกับสาขาของสหกรณ์หรือบุคคลอื่น
 - 6.2 ข้อตกลงกับสถาบันการเงินเกี่ยวกับภาวะผูกพันเงินฝาก หรือข้อจำกัดการใช้เงินกู้

2. เงินสดและเงินฝากธนาคาร ประกอบด้วย

	ปี 2549	ปี 2548
	บาท	บาท
เงินสด	4,291,540.25	3,880,683.75
เงินฝากธนาคาร		
เงินฝากกระแสรายวัน	38,650.00	321,737.48
เงินฝากออมทรัพย์	397,983,422.42	392,886,602.49
เงินฝากธนาคาร - ประจำ	20,000,000.00	0.00
รวมเงินสดและเงินฝากธนาคาร	<u>422,313,612.67</u>	<u>397,089,023.72</u>

3. เงินฝากสหกรณ์ออมทรัพย์ ประกอบด้วย

เงินฝากสหกรณ์ออมทรัพย์ครูเลย จำกัด ฝากประจำ ประเภท 6 เดือน อัตราดอกเบี้ยร้อยละ 6.50 ต่อปี

4. เงินลงทุน ประกอบด้วย

	ปี 2549		ปี 2548
	บาท		บาท
	ราคาทุน	มูลค่ายุติธรรม	ราคาทุน
เงินลงทุนระยะสั้น			
เงินลงทุนที่อยู่ในความต้องการของตลาด			
หุ้นบริษัทเงินทุนอุตสาหกรรมแห่งประเทศไทย	0.00	298,074,978.00	300,000,000.00
รวม	0.00	298,074,978.00	300,000,000.00
หัก ค่าเผื่อการปรับมูลค่าเงินลงทุน	0.00		1,925,022.00
รวม			<u>298,074,978.00</u>
เงินลงทุนที่ไม่อยู่ในความต้องการของตลาด			
พันธบัตรรัฐบาล	25,356,222.00		0.00
พันธบัตรธนาคารแห่งประเทศไทย	0.00		91,419,584.09
พันธบัตรการไฟฟ้าฝ่ายผลิตแห่งประเทศไทย	0.00		10,363,393.10
พันธบัตรการรถไฟแห่งประเทศไทย	100,000,000.00		0.00
พันธบัตรการไฟฟ้าส่วนภูมิภาค	0.00		19,976,105.82
พันธบัตรธนาคารเพื่อการส่งออกและนำเข้าแห่งประเทศไทย	10,039,519.52		0.00
พันธบัตรการเคหะแห่งชาติ	0.00		10,305,516.42
พันธบัตรการประปาส่วนภูมิภาค	10,239,582.92		0.00
พันธบัตรสถาบันบริหารกองทุนพลังงาน	5,000,000.00		0.00
รวม	<u>150,635,324.44</u>		<u>132,064,599.43</u>
รวมเงินลงทุนระยะสั้น	<u>150,635,324.44</u>		<u>430,139,577.43</u>

	ปี 2549		ปี 2548	
	มูลค่ายุติธรรม	บาท	มูลค่ายุติธรรม	บาท
เงินลงทุนระยะยาว				
เงินลงทุนที่อยู่ในความต้องการของตลาด				
หุ้นกู้บริษัทบางจากปิโตรเลียม จำกัด (มหาชน)	800,000,000.00	800,000,000.00	800,000,000.00	800,000,000.00
หุ้นกู้ค้ำประกันสิทธิการกรุงศรีอยุธยา จำกัด (มหาชน)	230,436,127.50	250,000,000.00	250,000,000.00	250,000,000.00
หุ้นกู้บริษัท ปตท. จำกัด (มหาชน)	697,051,421.00	700,000,000.00	678,930,618.00	700,000,000.00
หุ้นกู้บริษัทการบินไทย จำกัด (มหาชน)	155,877,453.20	155,000,000.00	148,919,201.45	155,000,000.00
หุ้นกู้บริษัทโทเทิลเอเชียน	202,290,498.00	200,000,000.00		
คอบมูนิกซ์ จำกัด (มหาชน)				
รวม	2,085,655,499.70	2,105,000,000.00	1,877,849,819.45	1,905,000,000.00
หัก ค่าเผื่อการปรับมูลค่าเงินลงทุน		19,344,500.30		27,150,180.55
รวม		2,085,655,499.70		1,877,849,819.45
เงินลงทุนที่ไม่อยู่ในความต้องการของตลาด				
หุ้นทุนนุสสภกรณ์คอมมার্เชียลแห่งประเทศไทย จำกัด		510,000,000.00		510,000,000.00
หุ้นบริษัทสหประกันชีวิต จำกัด		2,200,010.00		200,010.00
พันธบัตรรัฐบาล		2,187,322,442.31		2,221,053,071.67
พันธบัตรการไฟฟ้าฝ่ายผลิตแห่งประเทศไทย		21,250,901.62		21,832,251.94
พันธบัตรการรถไฟแห่งประเทศไทย		10,417,382.50		110,822,573.90
พันธบัตรธนาคารอาคารสงเคราะห์		210,009,482.32		210,017,315.44
พันธบัตรการทางพิเศษแห่งประเทศไทย		365,201,802.83		365,330,238.71
พันธบัตรการไฟฟ้าส่วนภูมิภาค		157,234,726.15		157,153,107.00
พันธบัตรธนาคารเพื่อการส่งออกและนำเข้าแห่งประเทศไทย		19,712,170.83		29,589,980.03
พันธบัตรการปิโตรเลียมแห่งประเทศไทย		13,604,597.91		14,143,231.59
พันธบัตรการเคหะแห่งชาติ		5,264,185.63		5,411,237.71
พันธบัตรโครงการขนส่งมวลชนกรุงเทพ		10,000,000.00		10,000,000.00
พันธบัตรการประชาสัมพันธ์		0.00		10,591,732.04
พันธบัตรสถาบันบริหารกองทุนพลังงาน		27,100,000.00		32,100,000.00
ตั๋วสัญญาใช้เงินทุนนุสสภกรณ์คอมมার্เชียลแห่งประเทศไทย		650,000,000.00		650,000,000.00
สลากออมสิน		0.00		20,000,000.00
รวม		4,189,317,702.10		4,368,244,750.03
รวมเงินลงทุนระยะยาว		6,274,973,201.80		6,246,094,569.48

5. ลูกหนี้เงินกู้ และดอกเบี้ยค้างรับ ประกอบด้วย

	ปี 2549 บาท	ปี 2548 บาท
ลูกหนี้ระยะสั้น		
ลูกหนี้เงินให้สมาชิกกู้ - ปกติ	395,806,130.31	358,811,509.21
ลูกหนี้เงินให้สหกรณ์อื่นกู้	1,945,493,900.00	2,070,279,735.30
ลูกหนี้ที่ไม่ก่อให้เกิดรายได้	1,925,471.29	2,090,884.37
รวม	2,343,225,501.60	2,431,182,128.88
ลูกหนี้ระยะยาว		
ลูกหนี้เงินให้สมาชิกกู้	2,206,994,261.42	1,883,357,340.34
ลูกหนี้เงินให้สหกรณ์อื่นกู้	7,469,157,404.65	8,120,242,845.69
รวม	9,676,151,666.07	10,003,600,186.03
ดอกเบี้ยเงินให้กู้ค้างรับ	6,693,332.73	3,523,285.40
รวมลูกหนี้เงินกู้ และดอกเบี้ยค้างรับ	12,026,070,500.40	12,438,305,600.31
หัก ค่าเผื่อนี้สงสัยจะสูญลูกหนี้	423,843.67	165,656.87
รวมลูกหนี้เงินกู้ และดอกเบี้ยค้างรับสุทธิ	12,025,646,656.73	12,438,139,943.44

ลูกหนี้ที่ไม่ก่อให้เกิดรายได้ จำนวน 1,925,471.29 บาท เป็นลูกหนี้เงินให้กู้สามัญ 85,986.60 บาท ลูกหนี้เงินให้กู้พิเศษ 1,839,484.69 บาท ซึ่งได้ตั้งค่าเผื่อนี้สงสัยจะสูญตามระเบียบแล้ว

6. ลูกหนี้อื่น - สุทธิ ประกอบด้วย

	ปี 2549 บาท	ปี 2548 บาท
	ถึงกำหนดชำระภายใน 1 ปี	ถึงกำหนดชำระภายใน 1 ปี
ลูกหนี้ระหว่างดำเนินคดี - ไม่ก่อให้เกิดรายได้	1,117,579.90	0.00
ลูกหนี้ตามคำพิพากษา - ไม่ก่อให้เกิดรายได้	20,887,629.93	20,699,998.04
เงินทวงถาม	54,085.00	4,085.00
เงินรอเรียกเก็บ	702,653.46	251,925.53
รวม	22,761,948.29	20,956,008.57
หัก ค่าเผื่อนี้สงสัยจะสูญลูกหนี้	11,654,611.83	9,851,263.36
รวมลูกหนี้อื่นสุทธิ	11,107,336.46	11,104,745.21

ค่าเผื่อนี้สงสัยจะสูญ 11,654,611.83 บาท เป็นของลูกหนี้ระหว่างดำเนินคดี 362,479.90 บาท ลูกหนี้ตามคำพิพากษา 11,292,131.93 บาท ซึ่งได้ตั้งค่าเผื่อนี้สงสัยจะสูญตามระเบียบแล้ว

7. ที่ดิน อาคาร และอุปกรณ์ - สุทธิ ประกอบด้วย

	ปี 2549 บาท	ปี 2548 บาท
ครุภัณฑ์สำนักงาน	2,065,087.74	1,440,389.71
เครื่องคอมพิวเตอร์	2,687,651.91	3,145,665.74
ยานพาหนะ	2,019,802.94	1,204,609.44
รวม	6,772,542.59	5,790,664.89

8. สินทรัพย์อื่น ประกอบด้วย

	ปี 2549 บาท	ปี 2548 บาท
วัสดุคงเหลือ	382,063.63	309,870.05
เงินทดรองจ่ายค่านินคดี	553,064.50	611,934.50
ดอกเบี้ยเงินฝากออมทรัพย์ธนาคารค้ำรับ	62,794.79	35,762.80
ดอกเบี้ยเงินฝากสลากออมสินค้ำรับ	1,122,739.73	923,287.67
ดอกเบี้ยเงินฝากสหกรณ์ออมทรัพย์ค้ำรับ	276,027.40	226,027.40
ดอกเบี้ยพันธบัตรรัฐบาลค้ำรับ	36,865,704.25	36,865,704.25
ดอกเบี้ยพันธบัตรการไฟฟ้าฝ่ายผลิตแห่งประเทศไทยค้ำรับ	500,802.74	819,994.52
ดอกเบี้ยพันธบัตรการรถไฟแห่งประเทศไทยค้ำรับ	2,303,309.59	2,303,309.59
ดอกเบี้ยพันธบัตรธนาคารอาคารสงเคราะห์ค้ำรับ	1,579,994.52	1,579,994.52
ดอกเบี้ยพันธบัตรการทางพิเศษแห่งประเทศไทยค้ำรับ	2,671,479.45	2,671,479.45
ดอกเบี้ยพันธบัตรการไฟฟ้าส่วนภูมิภาคค้ำรับ	1,840,564.04	1,949,451.71
ดอกเบี้ยพันธบัตรธนาคารเพื่อการส่งออกและ นำเข้าแห่งประเทศไทยค้ำรับ	302,761.65	301,693.15
ดอกเบี้ยพันธบัตรการปิโตรเลียมแห่งประเทศไทยค้ำรับ	487,126.02	487,126.02
ดอกเบี้ยพันธบัตรการเคหะแห่งชาติค้ำรับ	77,457.53	220,087.67
ดอกเบี้ยพันธบัตรรองการขนส่งมวลชนกรุงเทพค้ำรับ	15,900.82	15,900.82
ดอกเบี้ยพันธบัตรการประปาส่วนภูมิภาคค้ำรับ	229,534.25	229,534.25
ดอกเบี้ยรับพันธบัตรสถาบันบริหารกองทุนพลังงานค้ำรับ	406,305.76	406,305.75
ดอกเบี้ยค้ำสัญญาใช้เงินชุมนุมสหกรณ์ออมทรัพย์ แห่งประเทศไทยค้ำรับ	345,205.48	344,337.23
ดอกเบี้ยหุ้นกู้บริษัทเงินทุนอุตสาหกรรมแห่งประเทศไทยค้ำรับ	0.00	1,138,356.16
ดอกเบี้ยหุ้นกู้บริษัท บางจากปิโตรเลียม จำกัด ค้ำรับ	4,109,589.04	4,109,589.04
ดอกเบี้ยหุ้นกู้ค้ำยสิทธิธนาคารกรุงศรีอยุธยา จำกัด (มหาชน) ค้ำรับ	1,561,643.84	1,561,643.84
ดอกเบี้ยหุ้นกู้บริษัท ปตท. จำกัด (มหาชน) ค้ำรับ	3,254,794.52	3,254,794.52
ดอกเบี้ยหุ้นกู้บริษัทการบินไทย จำกัด (มหาชน) ค้ำรับ	1,726,500.00	1,726,500.00
ดอกเบี้ยหุ้นกู้บริษัท โทเทิลแอนด์เช็ส คอมมูนิเคชั่น จำกัด (มหาชน) ค้ำรับ	4,523,287.67	0.00
ค่าเช่าอาคารสำนักงานจ่ายล่วงหน้า	190,375.50	223,961.75
ค่าปรับปรุงและตกแต่งสำนักงานรอตัดจ่าย	1,246,268.06	0.00
เงินประกันอื่น	90,300.00	90,300.00
เงินรอเรียกคืน	7,378.27	0.00
รวม	66,732,973.05	62,406,946.66

9. เงินรับฝาก ประกอบด้วย

	ปี 2549 บาท	ปี 2548 บาท
เงินรับฝากออมทรัพย์	4,939,155,779.36	8,340,746,833.42
เงินรับฝากประจำ	4,412,297,108.09	560,652,990.57
รวม	<u>9,351,452,887.45</u>	<u>8,901,399,823.99</u>

10. เงินกู้ยืมระยะสั้น ประกอบด้วย

	ปี 2549 บาท	ปี 2548 บาท
เงินกู้ยืมจากธนาคารกสิกรไทย จำกัด (มหาชน)	0.00	365,000,000.00
เงินกู้ยืมจากธนาคารไทยพาณิชย์ จำกัด (มหาชน)	300,000,000.00	710,000,000.00
เงินกู้ยืมจากธนาคารกรุงศรีอยุธยา จำกัด (มหาชน)	50,000,000.00	675,000,000.00
เงินกู้ยืมจากธนาคารนครหลวงไทย จำกัด (มหาชน)	300,000,000.00	495,000,000.00
เงินกู้ยืมจากธนาคารยูโอบี จำกัด (มหาชน)	398,500,000.00	398,500,000.00
รวม	<u>1,048,500,000.00</u>	<u>2,643,500,000.00</u>

- สหกรณ์ได้ทำสัญญาเบิกเงินบัญชีธนาคารกรุงเทพ จำกัด (มหาชน) สาขาสยามสแควร์ วงเงิน 5,000,000.00 บาท ธนาคารทหารไทย จำกัด (มหาชน) สาขาพญาไท วงเงิน 5,000,000.00 บาท ธนาคารกรุงศรีอยุธยา จำกัด (มหาชน) สาขาสะพานเหลือง วงเงิน 20,000,000.00 บาท โดยมีคณะกรรมการดำเนินการ เป็นผู้ค้ำประกัน

- พันธบัตรรัฐบาล 870,000,000.00 บาท ใช้ค้ำประกันวงเงินกู้ยืมธนาคารกสิกรไทย จำกัด (มหาชน)

- เงินกู้ยืมจากธนาคารไทยพาณิชย์ จำกัด (มหาชน) อัตราดอกเบี้ยร้อยละ 5.25 ใช้พันธบัตรรัฐบาล 700,000,000.00 บาท พันธบัตรการรถไฟแห่งประเทศไทย 100,000,000.00 บาท พันธบัตรการไฟฟ้าส่วนภูมิภาค 100,000,000.00 บาท และหุ้นกู้บริษัท ปตท. จำกัด (มหาชน) 100,000,000.- บาท รวมวงเงิน 1,000,000,000.00 บาท ค้ำประกัน

- เงินกู้ยืมจากธนาคารกรุงศรีอยุธยา จำกัด (มหาชน) อัตราดอกเบี้ยร้อยละ 5.33 ใช้หุ้นกู้บริษัท ปตท. จำกัด (มหาชน) 600,000,000.00 บาท หุ้นกู้บริษัทการบินไทย จำกัด (มหาชน) 150,000,000.00 บาท และพันธบัตรรัฐบาล 186,000,000.00 บาท รวมวงเงิน 936,000,000.00 บาท ค้ำประกัน

- เงินกู้ยืมจากธนาคารนครหลวงไทย จำกัด (มหาชน) อัตราดอกเบี้ยร้อยละ 5.30 ใช้พันธบัตรทางการพิเศษแห่งประเทศไทย 350,000,000.00 บาท พันธบัตรธนาคารอาคารสงเคราะห์ 200,000,000.00 บาท และพันธบัตรการไฟฟ้าส่วนภูมิภาค 50,000,000.00 บาท รวมวงเงิน 600,000,000.00 บาท ค้ำประกัน

- เงินกู้ยืมจากธนาคารยูโอบี จำกัด (มหาชน) อัตราดอกเบี้ยร้อยละ 5.32 ใช้พันธบัตรรัฐบาล 398,500,000.00 บาท ค้ำประกัน

11. หนี้สินอื่น ประกอบด้วย

	ปี 2549 บาท	ปี 2548 บาท
เงินร่อยจ่ายคืนค้ำหุ้น	209,677.00	189,677.00
เงินร่อยจ่ายคืนอื่น	2,158,577.87	2,182,786.85
ภาษีดอกเบี้ยเงินฝากประจำหัก ณ ที่จ่าย	881,173.99	76,014.27
ภาษีโบนัสนและเบี้ยประชุมหัก ณ ที่จ่าย	2,820.00	2,260.00
ภาษีเงินเดือนค้ำจ้างหัก ณ ที่จ่าย	47,310.52	47,018.02
ภาษีเงินได้อื่นหัก ณ ที่จ่าย	30,943.93	6,795.01
ดอกเบี้ยเงินฝากออมทรัพย์ค้ำจ่าย	3,131,640.08	3,206,620.69
ดอกเบี้ยเงินฝากประจำค้ำจ่าย	76,608,293.20	4,872,796.45
ดอกเบี้ยเงินกู้ยืมค้ำจ่าย	2,522,645.48	3,586,070.56
ค่าตอบแทนผู้ตรวจสอบกิจการค้ำจ่าย	120,000.00	120,000.00
ค่าตอบแทนผู้สอบบัญชีค้ำจ่าย	130,000.00	130,000.00
ค่าใช้จ่ายอื่นค้ำจ่าย	89,850.00	666,180.00
เงินประกันสังคมรอนำส่ง	62,712.00	63,086.00
เงินรอโอนเข้าบัญชี	117,650.00	92,452.23
เงินประกันสัญญา	286,700.00	23,885.83
สำรองบำเหน็จและชดเชยเจ้าหน้าที่	19,027,000.00	17,738,210.00
เงินรอการตรวจสอบ	360,693.00	0.00
เงินสละคืนบัญชี	19,660.00	16,300.00
รวม	105,807,347.07	33,020,152.91

12. ทุนสะสมตามข้อบังคับ ระเบียบและอื่นๆ ประกอบด้วย

	ปี 2549 บาท	ปี 2548 บาท
ทุนสาธารณประโยชน์	113,282,947.36	113,492,912.50
ทุนรักษาระดับอัตราปันผล	123,252,643.20	112,001,173.60
ทุนสวัสดิการสมาชิก	302,062,596.92	269,604,476.91
ทุนอุดหนุนการศึกษาของบุตรสมาชิก	7,147,771.69	7,015,571.69
รวม	545,745,959.17	502,114,134.70

13. กำไร (ขาดทุน) จากเงินลงทุนที่ยังไม่เกิดขึ้น ประกอบด้วย

	ปี 2549 บาท	ปี 2548 บาท
ขอยกมาดัดแปลง	(29,075,202.55)	5,752,642.00
การเปลี่ยนแปลงในระหว่างงวด	9,730,702.25	(34,827,844.55)
ยอดคงเหลือปลายงวด	(19,344,500.30)	(29,075,202.55)

วาระที่ 5

เรื่อง พิจารณางบดุลและรายงานประจำปี 2550 แสดงผลงานของสหกรณ์ฯ

หนังสือรับรองของสหกรณ์

สหกรณ์ออมทรัพย์จุฬาลงกรณ์มหาวิทยาลัย จำกัด

วันที่ 28 มกราคม 2551

เรียน นางลักขณา เขม

วาระที่
5

หนังสือรับรองฉบับนี้ให้ไว้เพื่อประโยชน์ของท่านในการตรวจสอบงบการเงินของสหกรณ์ออมทรัพย์จุฬาลงกรณ์มหาวิทยาลัย จำกัด สำหรับปีสิ้นสุดวันที่ 31 ธันวาคม 2550 เพื่อแสดงความเห็นว่างบการเงินดังกล่าวแสดงฐานะการเงิน ณ วันที่ 31 ธันวาคม 2550 ผลการดำเนินงาน และกระแสเงินสด สำหรับปีสิ้นสุดวันเดียวกันของสหกรณ์ออมทรัพย์จุฬาลงกรณ์มหาวิทยาลัย จำกัด โดยถูกต้องตามที่ควรในสาระสำคัญตามระเบียบที่นายทะเบียนสหกรณ์กำหนดหรือไม่

ข้าพเจ้าเป็นผู้รับผิดชอบในความถูกต้องและครบถ้วนของข้อมูลในงบการเงินที่ท่านตรวจสอบ ซึ่งงบการเงินดังกล่าวได้จัดทำขึ้นตามระเบียบที่นายทะเบียนสหกรณ์กำหนด

ข้าพเจ้าขอรับรองรายละเอียดเกี่ยวกับงบการเงินที่ท่านตรวจสอบตามที่ข้าพเจ้าทราบ และคิดว่าควรจะเป็นดังต่อไปนี้

1. งบการเงินไม่มีการแสดงข้อมูลที่ขัดต่อข้อเท็จจริงอันเป็นสาระสำคัญ ซึ่งรวมถึงการละเว้นการแสดงรายการและข้อมูลต่างๆ
2. ข้าพเจ้าได้จัดเอกสารหลักฐานและข้อมูลดังต่อไปนี้ให้ท่านตรวจสอบครบถ้วนแล้ว คือ
 - 2.1 บันทึกรายการบัญชี เอกสารหลักฐานประกอบรายการบัญชี และข้อมูลอื่นที่เกี่ยวข้องทั้งหมด
 - 2.2 รายงานการประชุมคณะกรรมการดำเนินการ และรายงานการประชุมใหญ่
3. ไม่มีรายการผิดปกติที่เกี่ยวข้องกับการกระทำของคณะกรรมการดำเนินการ หรือเจ้าหน้าที่ของสหกรณ์ผู้ซึ่งมีหน้าที่สำคัญเกี่ยวกับระบบบัญชี และระบบการควบคุมภายใน หรือรายการผิดปกติที่มีผลกระทบอย่างมีสาระสำคัญต่องบการเงิน
4. สหกรณ์ได้ปฏิบัติตามเงื่อนไขของสัญญาทั้งหมด ซึ่งหากไม่ปฏิบัติตามอาจมีผลกระทบอย่างมีสาระสำคัญต่องบการเงิน นอกจากนี้ สหกรณ์ได้ปฏิบัติตามระเบียบและข้อกำหนดของหน่วยงานราชการ หรือหน่วยงานที่กำกับดูแล ซึ่งหากไม่ปฏิบัติตามอาจมีผลกระทบอย่างมีสาระสำคัญต่องบการเงิน
5. สหกรณ์ไม่ได้รับหนังสือแจ้งจากหน่วยงานอื่นมีผลต่องบการเงิน เพราะมิได้ปฏิบัติตามกฎหมายหรือข้อบังคับ ซึ่งรวมถึงการถูกเรียกชดเชย หรือถูกประเมินภาษีอากร หรือมีหนี้สินที่อาจเกิดขึ้นในภายหลัง ซึ่งควรจะได้นำมาพิจารณาเปิดเผยในหมายเหตุประกอบงบการเงิน หรือใช้เป็นหลักเกณฑ์ในการตั้งสำรองค่าเสียหายที่อาจเกิดขึ้น
6. รายการหรือข้อมูลดังต่อไปนี้มีการบันทึกหรือเปิดเผยไว้อย่างเพียงพอและเหมาะสมในงบการเงิน
 - 6.1 รายการธุรกิจที่มีกับสาขาของสหกรณ์หรือบุคคลอื่น
 - 6.2 ข้อตกลงกับสถาบันการเงินเกี่ยวกับภาวะผูกพันเงินฝาก หรือข้อจำกัดการใช้เงินกู้
 - 6.3 สินทรัพย์ที่ใช้เป็นหลักประกัน
7. สหกรณ์มีกรรมสิทธิ์ในสินทรัพย์ทั้งหมดอย่างถูกต้องตามกฎหมาย และไม่มีภาวะผูกพันหรือข้อผูกมัดใดๆ ในสินทรัพย์ของสหกรณ์ เว้นแต่ที่ได้เปิดเผยไว้ในหมายเหตุประกอบงบการเงิน

8. สหกรณ์ได้บันทึกหรือเปิดเผยรายการหนี้สินทั้งหมดของสหกรณ์ ทั้งที่เกิดขึ้นแล้ว และอาจเกิดขึ้นในภายหน้า ivo อย่างเหมาะสม รวมทั้งได้มีการเปิดเผยไว้ในหมายเหตุประกอบงบการเงินเกี่ยวกับหลักประกันทั้งหมดที่สหกรณ์ให้แก่บุคคลที่สาม นอกจากนี้สหกรณ์ไม่มีคดีฟ้องร้องอื่นและไม่มีคดีที่คาดว่าจะเกิดขึ้น

9. นอกจากเรื่องที่ยอธิบายไว้ในหมายเหตุประกอบงบการเงินแล้ว ไม่มีเหตุการณ์ใดเกิดขึ้น หรือไม่ปรากฏข้อเท็จจริง ใดที่มีผลกระทบต่องบการเงินอย่างมีสาระสำคัญ ซึ่งต้องนำมาปรับปรุงงบการเงินหรือเปิดเผยในหมายเหตุประกอบงบการเงินอีก

ขอแสดงความนับถือ



(รศ.บัญญัติ ชลาภิรมย์)

ประธานกรรมการดำเนินการ



(นางศิริวรรณ ปัญญาธรรม)

ผู้จัดการ



สำนักสอบบัญชี ลักษณะ เขคม และคณะ

100/610 ซอยเสนานิคม 1 ถนนพหลโยธิน แขวงลาดพร้าว เขตลาดพร้าว กทม. 10230 โทร. 0-2570-3115 FAX 0-2570-2914



รายงานของผู้สอบบัญชี

เสนอ นายทะเบียนสหกรณ์

วารสาร
5

ข้าพเจ้าได้ตรวจสอบงบดุล ณ วันที่ 31 ธันวาคม 2550 งบกำไรขาดทุนและงบกระแสเงินสด สำหรับปีสิ้นสุดวันเดียวกันของสหกรณ์ออมทรัพย์จุฬาลงกรณ์มหาวิทยาลัย จำกัด ซึ่งคณะกรรมการดำเนินการของสหกรณ์เป็นผู้รับผิดชอบต่อความถูกต้องและความครบถ้วนของข้อมูลในงบการเงินเหล่านี้ ส่วนข้าพเจ้าเป็นผู้รับผิดชอบในการแสดงความเห็นต่องบการเงินดังกล่าวจากผลการตรวจสอบของข้าพเจ้า งบการเงินของสหกรณ์ออมทรัพย์จุฬาลงกรณ์มหาวิทยาลัย จำกัด สำหรับปีสิ้นสุดวันที่ 31 ธันวาคม 2549 ที่นำมาเปรียบเทียบตรวจสอบโดยผู้สอบบัญชีอื่น แสดงความเห็นแบบไม่มีเงื่อนไขตามรายงานลงวันที่ 19 มกราคม 2550

ข้าพเจ้าได้ปฏิบัติงานตรวจสอบตามมาตรฐานการสอบบัญชีที่รับรองทั่วไป และตามระเบียบที่นายทะเบียนสหกรณ์กำหนด ซึ่งกำหนดให้ข้าพเจ้าต้องวางแผนและปฏิบัติงานเพื่อให้ได้ความเชื่อมั่นอย่างมีเหตุผลว่า งบการเงินแสดงข้อมูลที่ขัดต่อข้อเท็จจริงอันเป็นสาระสำคัญหรือไม่ การตรวจสอบรวมถึงการใช้วิธีการทดสอบหลักฐานประกอบรายการ ทั้งที่เป็นจำนวนเงินและการเปิดเผยข้อมูลในงบการเงิน การประเมินความเหมาะสมของหลักการบัญชีที่สหกรณ์ใช้และประมาณการเกี่ยวกับรายการทางการเงินที่เป็นสาระสำคัญ ซึ่งคณะกรรมการดำเนินการเป็นผู้จัดทำขึ้น ตลอดจนการประเมินถึงความเหมาะสมของการแสดงรายการที่นำเสนอในงบการเงินโดยรวม ข้าพเจ้าเชื่อว่าการตรวจสอบดังกล่าวให้ข้อสรุปที่เป็นเกณฑ์อย่างเหมาะสมในการแสดงความเห็นของข้าพเจ้า

ข้าพเจ้าเห็นว่างบการเงินข้างต้นนี้แสดงฐานะการเงิน ณ วันที่ 31 ธันวาคม 2550 ผลการดำเนินงานและกระแสเงินสด สำหรับปีสิ้นสุดวันเดียวกันของสหกรณ์ออมทรัพย์จุฬาลงกรณ์มหาวิทยาลัย จำกัด โดยถูกต้องตามที่ควรในสาระสำคัญตามระเบียบที่นายทะเบียนสหกรณ์กำหนด

(นางลักษณา เขคม)
ผู้สอบบัญชี

สำนักสอบบัญชีลักษณะ เขคม และคณะ

100/610 ซอยเสนานิคม 1 ถนนพหลโยธิน

แขวงลาดพร้าว เขตลาดพร้าว กทม. 10230

โทร. 0-2570-3115 FAX 0-2570-2914

วันที่ 28 มกราคม 2551

สหกรณ์ออมทรัพย์จุฬาลงกรณ์มหาวิทยาลัย จำกัด

งบดุล

ณ วันที่ 31 ธันวาคม 2550 และ 2549

สินทรัพย์	หมายเหตุ	ปี 2550	ปี 2549
		บาท	บาท
เงินสดและเงินฝากธนาคาร	2	95,892,957.09	422,313,612.67
เงินฝากสหกรณ์ออมทรัพย์		50,000,000.00	50,000,000.00
เงินลงทุน	3		
ระยะสั้น		1,816,685,413.87	150,635,324.44
ระยะยาว		<u>7,087,599,767.07</u>	<u>6,274,973,201.80</u>
รวมเงินลงทุน		8,904,285,180.94	6,425,608,526.24
ลูกหนี้เงินกู้และดอกเบี้ยค้างรับ	4		
ลูกหนี้ระยะสั้น		5,062,274,212.88	2,343,225,501.60
ลูกหนี้ระยะยาว		9,084,500,967.91	9,676,151,666.07
ดอกเบี้ยค้างรับ		<u>6,443,999.18</u>	<u>6,693,332.73</u>
รวมลูกหนี้เงินกู้และดอกเบี้ยค้างรับ		14,153,219,179.97	12,026,070,500.40
หัก ค่าเผื่อหนี้สงสัยจะสูญ		<u>330,700.24</u>	<u>423,843.67</u>
รวมลูกหนี้เงินกู้และดอกเบี้ยค้างรับสุทธิ		14,152,888,479.73	12,025,646,656.73
ลูกหนี้อื่น - สุทธิ	5	11,534,651.11	11,107,336.46
ที่ดิน อาคาร และอุปกรณ์ - สุทธิ	6	6,475,031.99	6,772,542.59
สิทธิการใช้ประโยชน์อาคารสำนักงาน		97,826,484.02	100,000,000.00
สินทรัพย์อื่น	7	<u>520,195,889.78</u>	<u>66,732,973.05</u>
รวมสินทรัพย์		<u>24,239,098,674.66</u>	<u>19,108,181,647.74</u>
หนี้สินและทุนของสหกรณ์			
หนี้สิน			
เงินรับฝาก	8	10,765,897,843.22	9,351,452,887.45
เงินกู้ยืมระยะสั้น	9	4,158,500,000.00	1,048,500,000.00
หนี้สินอื่น	10	<u>124,954,274.74</u>	<u>105,807,347.07</u>
รวมหนี้สิน		<u>15,049,352,117.96</u>	<u>10,505,760,234.52</u>

ทุนของสหกรณ์	หมายเหตุ	ปี 2550	ปี 2549
		บาท	บาท
ทุนเรือนหุ้น (มูลค่าหุ้นละ 10 บาท)			
หุ้นที่ชำระเต็มมูลค่าแล้ว		6,935,665,730.00	6,543,094,770.00
ทุนสำรอง		1,033,598,645.81	942,645,389.16
ทุนสะสมตามข้อบังคับ ระเบียบและอื่นๆ	11	567,836,945.79	545,745,959.17
กำไร (ขาดทุน) จากเงินลงทุนที่ยังไม่เกิดขึ้น	12	10,566,704.95	(19,344,500.30)
กำไรสุทธิ		642,078,530.15	590,279,795.19
รวมทุนของสหกรณ์		9,189,746,556.70	8,602,421,413.22
รวมหนี้สินและทุนของสหกรณ์		24,239,098,674.66	19,108,181,647.74

หมายเหตุประกอบงบการเงินถือเป็นส่วนหนึ่งของงบการเงินนี้



(รศ.บัญญัติ ชลาภิรมย์)
ประธานกรรมการดำเนินงาน



(นายอริรัตน์ บุญสมบุญสกุล)

เลขานุการ

28 มกราคม 2551



90
สหกรณ์ออมทรัพย์จุฬาลงกรณ์มหาวิทยาลัย จำกัด
งบกำไรขาดทุน
สำหรับปีสิ้นสุด วันที่ 31 ธันวาคม 2550 และ 2549

		ปี 2550		ปี 2549	
		บาท	%	บาท	%
รายได้ดอกเบี้ยและผลตอบแทนจากการลงทุน					
	เงินให้กู้ยืมและเงินฝาก (รายละเอียด 1)	739,823,045.74	67.44	719,274,078.24	69.38
	เงินลงทุน (รายละเอียด 2)	<u>357,182,932.41</u>	<u>32.56</u>	<u>317,369,390.97</u>	<u>30.62</u>
	รวมรายได้ดอกเบี้ยและผลตอบแทนจากการลงทุน	<u>1,097,005,978.15</u>	<u>100.00</u>	<u>1,036,643,469.21</u>	<u>100.00</u>
ค่าใช้จ่ายดอกเบี้ย					
	เงินรับฝาก	353,869,202.35	32.26	316,591,632.51	30.54
	เงินกู้ยืมระยะสั้น	<u>56,198,157.73</u>	<u>5.12</u>	<u>90,102,028.63</u>	<u>8.69</u>
	รวมค่าใช้จ่ายดอกเบี้ย	<u>410,067,360.08</u>	<u>37.38</u>	<u>406,693,661.14</u>	<u>39.23</u>
	รายได้ดอกเบี้ยและผลตอบแทนจากการลงทุนสุทธิ	<u>686,938,618.07</u>	<u>62.62</u>	<u>629,949,808.07</u>	<u>60.77</u>
บวก	รายได้ที่มีใช้ดอกเบี้ย				
	ค่าธรรมเนียมแรกเข้า	77,200.00	0.01	109,800.00	0.01
	รายได้เบ็ดเตล็ด	204,013.77	0.02	374,318.62	0.04
	กำไรจากการจำหน่ายสินทรัพย์	555,000.00	0.05	437,000.00	0.04
	เงินรางวัลสลากออมสิน	<u>408,000.00</u>	<u>0.04</u>	<u>278,000.00</u>	<u>0.03</u>
	รวมรายได้ที่มีใช้ดอกเบี้ย	<u>1,244,213.77</u>	<u>0.12</u>	<u>1,199,118.62</u>	<u>0.12</u>
หัก	หนี้สูญและหนี้สงสัยจะสูญ - ลูกหนี้	2,156,133.11	0.20	2,061,535.27	0.20
หัก	ค่าใช้จ่ายในการดำเนินงาน				
	ค่าใช้จ่ายเกี่ยวกับเจ้าหน้าที่ :	18,340,898.08	1.67	16,742,454.97	1.62
	เงินเดือนค่าจ้าง	11,648,920.00	1.06	11,435,909.92	1.10
	ค่าล่วงเวลา	577,729.75	0.05	521,668.75	0.05
	ค่ารักษาพยาบาล	836,771.75	0.08	703,061.90	0.07
	เงินช่วยเหลือบุตร	3,750.00	0.00	5,300.00	0.00
	ค่าเล่าเรียนบุตร	81,430.50	0.01	73,460.00	0.01
	สวัสดิการช่วยเหลือการศึกษาบุตร	33,650.00	0.00	21,800.00	0.00
	เงินสมทบกองทุนเงินทดแทน	3,994.00	0.00	3,398.00	0.00
	เงินสมทบกองทุนประกันสังคม	374,706.00	0.03	381,976.00	0.04
	เงินสมทบกองทุนสำรองเลี้ยงชีพ	607,195.50	0.06	551,784.00	0.05
	ค่าบำเหน็จและค่าชดเชยเจ้าหน้าที่	2,547,480.00	0.23	1,973,350.00	0.19
	ค่าเบี้ยประกันอุบัติเหตุเจ้าหน้าที่	121,716.00	0.01	124,790.00	0.01
	ค่าเครื่องแต่งกายเจ้าหน้าที่	287,365.00	0.03	199,120.00	0.02
	ค่าพาหนะเจ้าหน้าที่ทำนิติกรรม	0.00	0.00	197,380.00	0.02
	ค่าฝึกอบรมและร่วมประชุมสัมมนาเจ้าหน้าที่	344,788.93	0.03	192,394.40	0.02
	ค่าสัมมนาเจ้าหน้าที่	871,400.65	0.08	357,062.00	0.03



	ปี 2550		ปี 2549	
	บาท	%	บาท	%
ค่าใช้จ่ายเกี่ยวกับอาคารสถานที่และอุปกรณ์ :-	8,158,255.32	0.74	7,092,629.28	0.68
ค่าเช่าอาคาร	890,891.25	0.08	890,286.25	0.09
ค่าบริการบำรุงรักษาอาคาร	37,009.70	0.00	55,352.77	0.01
ค่าบริการบำรุงรักษาครุภัณฑ์สำนักงาน	106,084.74	0.01	111,692.24	0.01
ค่าซ่อมแซมและปรับปรุงครุภัณฑ์สำนักงาน	100,652.93	0.01	71,491.72	0.01
ค่าซ่อมแซมและบำรุงรักษาเครื่องคอมพิวเตอร์	410,076.21	0.04	587,427.60	0.06
ค่าซ่อมแซมและบำรุงรักษายานพาหนะ	195,745.85	0.02	134,202.07	0.01
ค่าเบี้ยประกันภัยและภยานพาหนะ	115,366.68	0.01	110,790.88	0.01
ค่าน้ำมันเชื้อเพลิงและหล่อลื่น	248,058.85	0.02	227,340.17	0.02
ค่าไฟฟ้า	664,419.97	0.06	635,066.12	0.06
ค่าน้ำประปา	21,811.08	0.00	21,623.26	0.00
ค่าเสื่อมราคา	2,549,194.20	0.23	2,318,856.20	0.22
สิทธิการใช้อาคารสำนักงานตัดจ่าย	2,173,515.98	0.20	0.00	0.00
ค่าปรับปรุงและตกแต่งสำนักงานตัดจ่าย	525,177.88	0.05	0.00	0.00
สิทธิการใช้ซอฟต์แวร์ตัดจ่าย	120,250.00	0.01	1,928,500.00	0.19
ค่าใช้จ่ายเกี่ยวกับสมาชิก :-	2,845,713.48	0.26	2,969,081.57	0.29
ค่าใช้จ่ายฝึกวิชาชีพ	46,724.00	0.00	33,628.00	0.00
ค่าใช้จ่ายมอบทุนการศึกษาบุตรสมาชิก	48,058.00	0.00	48,447.50	0.00
ค่าสัมมนาสมาชิก	1,373,466.48	0.13	1,513,561.07	0.15
ค่าพิมพ์หนังสือรายงานกิจการประจำปี	224,700.00	0.02	337,550.00	0.03
ค่าใช้จ่ายการบริการด้านการเงินครบวงจร	986,510.00	0.09	935,910.00	0.09
ค่าพิมพ์หนังสือคู่มือสมาชิกและระเบียบฯ สหกรณ์	0.00	0.00	99,985.00	0.01
ค่าพาหนะเจ้าหน้าที่ทำนิติกรรม	166,255.00	0.02	0.00	0.00
ค่าใช้จ่ายดำเนินงานอื่น :-	14,603,301.70	1.33	12,003,430.41	1.16
ค่าเบี้ยประชุม	924,800.00	0.09	665,200.00	0.06
เงินสมนาคุณ	2,893,314.52	0.26	2,520,940.00	0.24
ค่าตอบแทนผู้ตรวจสอบกิจการ	240,000.00	0.02	240,000.00	0.02
ค่าตอบแทนผู้สอบบัญชี	260,000.00	0.02	260,000.00	0.03
ค่าเบี้ยประกันอุบัติเหตุกรรมการ	39,690.00	0.00	39,690.00	0.00
ค่าเครื่องแต่งกายกรรมการ	54,635.00	0.01	37,790.00	0.00
ค่าฝึกอบรมและร่วมประชุมสัมมนากรรมการ	296,965.50	0.03	215,535.50	0.02
ค่าสัมมนากรรมการ	292,514.25	0.03	171,220.25	0.02
ค่าใช้จ่ายประชาสัมพันธ์	667,159.75	0.06	434,632.90	0.04
ค่าใช้จ่ายในการให้สินเชื่อ	784,723.74	0.07	264,694.00	0.03
ค่าธรรมเนียมการโอนเงิน	174,597.00	0.02	214,776.00	0.02
ค่ารับรอง	312,910.66	0.03	185,319.38	0.02
ค่าใช้จ่ายจัดประชุมสัมมนาเพื่อการให้สินเชื่อแก่สหกรณ์อื่น	2,205,070.11	0.20	2,048,051.70	0.20
ค่าบริหารจัดการกองทุนส่วนบุคคล	910,349.68	0.08	0.00	0.00
ค่าใช้จ่ายสำนักงาน	420,711.25	0.04	533,691.41	0.05

	ปี 2550		ปี 2549	
	บาท	%	บาท	%
ค่าใช้จ่ายงานบ้าน	191,536.66	0.02	156,763.18	0.02
ค่าเบี้ยประกันโรภภัย	118,585.98	0.01	118,585.98	0.01
ค่าวัสดุสำนักงาน	659,887.92	0.06	667,555.57	0.06
ค่าวัสดุคอมพิวเตอร์	407,175.70	0.04	618,085.74	0.06
ค่าเบี้ยเลี้ยงพาหนะ	309,112.00	0.03	197,647.00	0.02
ค่าสนับสนุนการแข่งขันกีฬาของมหาวิทยาลัย	160,288.25	0.02	154,117.00	0.01
ค่าใช้จ่ายดำเนินคดี	124,800.13	0.01	119,297.61	0.01
ค่าใช้จ่ายโครงการครบรอบการจัดตั้ง สอ.จพ.	33,885.00	0.00	29,941.75	0.00
ค่าโทรศัพท์	318,258.38	0.03	295,860.75	0.03
ค่าใช้จ่ายหยั่งเสียงเลือกตั้ง	699,939.90	0.06	734,782.80	0.07
ค่าใช้จ่ายจัดการประชุมใหญ่	1,102,390.32	0.10	1,079,251.89	0.10
รวมค่าใช้จ่ายในการดำเนินงาน	43,948,168.58	4.01	38,807,596.23	3.74
กำไรสุทธิ	642,078,530.15	58.53	590,279,795.19	56.94



รายละเอียดประกอบงบกำไรขาดทุน

	ปี 2550		ปี 2549	
	บาท	%	บาท	%
1 รายละเอียดดอกเบี้ยเงินให้กู้ยืมและเงินฝาก				
ดอกเบี้ยรับจากเงินให้สมาชิกกู้	165,284,978.45	15.07	147,119,017.75	14.19
ดอกเบี้ยรับจากเงินให้สหกรณ์อื่นกู้	569,527,763.64	51.92	567,644,083.88	54.76
ดอกเบี้ยเงินฝากออมทรัพย์ธนาคาร	1,559,755.68	0.14	1,543,853.32	0.15
ดอกเบี้ยเงินฝากสลากออมสิน	200,547.94	0.02	0.00	0.00
ดอกเบี้ยเงินฝากสหกรณ์ออมทรัพย์	3,250,000.03	0.30	2,967,123.29	0.29
รวมดอกเบี้ยเงินให้กู้ยืมและเงินฝาก	739,823,045.74	67.44	719,274,078.24	69.38
2 รายละเอียดผลตอบแทนจากเงินลงทุน				
เงินปันผลหุ้นชุมนุมสหกรณ์ออมทรัพย์แห่งประเทศไทย จำกัด	26,775,000.00	2.44	26,775,000.00	2.58
ดอกเบี้ยรับจากพันธบัตรรัฐบาล	120,484,335.98	10.98	116,714,892.55	11.26
ดอกเบี้ยรับจากพันธบัตรการไฟฟ้าฝ่ายผลิตแห่งประเทศไทย	835,649.67	0.08	1,020,793.55	0.10
ดอกเบี้ยรับจากพันธบัตรการรถไฟแห่งประเทศไทย	4,468,904.47	0.41	6,401,808.58	0.62
ดอกเบี้ยรับจากพันธบัตรธนาคารอาคารสงเคราะห์	5,138,166.86	0.47	5,138,166.86	0.50
ดอกเบี้ยรับจากพันธบัตรการทางพิเศษแห่งประเทศไทย	12,861,564.10	1.17	12,861,564.10	1.24
ดอกเบี้ยรับจากพันธบัตรการไฟฟ้าส่วนภูมิภาค	7,215,216.82	0.66	7,341,549.25	0.71
ดอกเบี้ยรับจากพันธบัตรธนาคารแห่งประเทศไทย	7,524,520.55	0.69	1,080,415.91	0.10
ดอกเบี้ยรับจากพันธบัตรธนาคารเพื่อการส่งออกและนำเข้าแห่งประเทศไทย	904,354.75	0.08	1,038,778.82	0.10
ดอกเบี้ยรับจากพันธบัตรการปิโตรเลียมแห่งประเทศไทย	540,866.30	0.05	540,866.30	0.05
ดอกเบี้ยรับจากพันธบัตรการเคหะแห่งชาติ	224,947.92	0.02	461,801.36	0.04
ดอกเบี้ยรับจากพันธบัตรองค์การขนส่งมวลชนกรุงเทพ	327,369.85	0.03	341,399.99	0.03
ดอกเบี้ยรับจากพันธบัตรการประปาส่วนภูมิภาค	237,918.85	0.02	357,850.88	0.03
ดอกเบี้ยรับจากพันธบัตรสถาบันบริหารกองทุนพลังงาน	1,788,850.72	0.16	1,853,770.02	0.18
ดอกเบี้ยรับจากตั๋วสัญญาใช้เงินชุมนุมสหกรณ์ออมทรัพย์แห่งประเทศไทย จำกัด	25,999,999.96	2.37	25,999,999.91	2.51
ดอกเบี้ยรับจากหุ้นกู้บริษัทเงินทุนอุตสาหกรรมแห่งประเทศไทย	0.00	0.00	3,084,945.21	0.30
ดอกเบี้ยรับจากหุ้นกู้บริษัท บางจากปิโตรเลียม จำกัด (มหาชน)	46,027,397.26	4.20	50,000,000.00	4.82
ดอกเบี้ยรับจากหุ้นกู้ด้อยสิทธิธนาคารกรุงศรีอยุธยา จำกัด (มหาชน)	10,000,000.01	0.91	10,000,000.01	0.96
ดอกเบี้ยรับจากหุ้นกู้ธนาคารกรุงศรีอยุธยา จำกัด (มหาชน)	2,432,191.78	0.22	0.00	0.00
ดอกเบี้ยรับจากหุ้นกู้บริษัท ปตท. จำกัด (มหาชน)	33,865,753.42	3.09	33,200,000.00	3.20
ดอกเบี้ยรับจากหุ้นกู้บริษัทการบินไทย จำกัด (มหาชน)	8,737,179.45	0.80	8,632,500.00	0.83
ดอกเบี้ยรับจากหุ้นกู้บริษัท โทเทิลแอนด์เชลล์ คอมมูนิเคชั่น จำกัด (มหาชน)	12,700,000.00	1.16	4,523,287.67	0.44
ดอกเบี้ยรับจากหุ้นกู้บริษัท ปตท.สำรวจและผลิตปิโตรเลียม จำกัด (มหาชน)	9,903,561.67	0.90	0.00	0.00
ดอกเบี้ยรับจากหุ้นกู้บริษัท ปตท. เคมิคอล จำกัด (มหาชน)	5,207,397.26	0.47	0.00	0.00
ผลตอบแทนจากการลงทุนกองทุนส่วนบุคคล บลจ. กรุงไทย จำกัด	1,745,177.89	0.16	0.00	0.00
ผลตอบแทนจากการลงทุนกองทุนส่วนบุคคล บลจ. เอ็มเอฟซี จำกัด	11,236,606.87	1.02	0.00	0.00
รวมเงินลงทุน	357,182,932.41	32.56	317,369,390.97	30.62



สหกรณ์ออมทรัพย์จุฬาลงกรณ์มหาวิทยาลัย จำกัด
งบกระแสเงินสด
สำหรับปี สิ้นสุด วันที่ 31 ธันวาคม 2550 และ 2549

	ปี 2550	ปี 2549
	บาท	บาท
กระแสเงินสดจากกิจกรรมดำเนินงาน		
กำไรสุทธิ	642,078,530.15	590,279,795.19
รายการปรับปรุงเพื่อการกระทบยอดกำไรสุทธิเป็นเงินสดสุทธิจากกิจกรรมดำเนินงาน		
ค่าเสื่อมราคา	2,549,194.20	2,318,856.20
สิทธิการใช้อาคารตัดจ่าย	2,173,515.98	0.00
หนี้สงสัยจะสูญ	2,156,133.11	2,061,535.27
ดอกเบี้ยเงินให้กู้ค้างรับ ลดลง (เพิ่มขึ้น)	249,333.55	(3,170,047.33)
ดอกเบี้ยเงินฝากธนาคารค้างรับ (เพิ่มขึ้น)	(174,679.46)	(226,484.05)
ดอกเบี้ยเงินฝากชุมชนฯ และสหกรณ์อื่นค้างรับ ลดลง (เพิ่มขึ้น)	17,808.22	(50,000.00)
ดอกเบี้ยพันธบัตรค้างรับ (เพิ่มขึ้น) ลดลง	(9,107,405.09)	569,641.08
ดอกเบี้ยตั๋วสัญญาใช้เงินค้างรับ (เพิ่มขึ้น)	(54,794.52)	(868.25)
ดอกเบี้ยหุ้นกู้ค้างรับ (เพิ่มขึ้น)	(5,142,235.61)	(3,384,931.51)
ค่าใช้จ่ายล่วงหน้า ลดลง	33,591.25	33,586.25
ดอกเบี้ยเงินรับฝากค้างจ่าย (ลดลง) เพิ่มขึ้น	(28,356,368.32)	71,660,516.14
ผลตอบแทนจากกองทุนลงทุนกองทุนส่วนบุคคลค้างรับ (เพิ่มขึ้น)	(6,706,181.13)	0.00
ดอกเบี้ยเงินกู้ยืมค้างจ่าย เพิ่มขึ้น (ลดลง)	4,647,086.03	(1,063,425.08)
สำรองบำเหน็จเจ้าหน้าที่ เพิ่มขึ้น	1,041,920.00	1,288,790.00
ค่าบริหารจัดการกองทุนค้างจ่าย เพิ่มขึ้น	159,048.27	0.00
กำไรจากการจำหน่ายสินทรัพย์	(555,000.00)	(437,000.00)
ค่าใช้จ่ายอื่นค้างจ่าย เพิ่มขึ้น (ลดลง)	658,486.60	(576,330.00)
กำไรจากการดำเนินงานก่อนการเปลี่ยนแปลง		
ในสินทรัพย์และหนี้สินดำเนินงาน	605,667,983.23	659,303,633.91
สินทรัพย์ดำเนินงาน (เพิ่มขึ้น) ลดลง		
ลูกหนี้จากการขายหลักทรัพย์ (เพิ่มขึ้น)	(385,148,741.34)	0.00
ลูกหนี้เงินให้สมาชิกกู้	(230,891,801.48)	(360,466,129.10)
ลูกหนี้เงินให้สหกรณ์อื่นกู้	(1,896,506,211.64)	775,871,276.34
ลูกหนี้ระหว่างดำเนินคดี	(584,005.11)	(1,117,579.90)
ลูกหนี้ตามคำพิพากษา	(1,753,620.43)	(187,631.89)
เงินตรองจ่าย	(68,915.00)	(50,000.00)
เงินรอเรียกคืน	(270,050.65)	(450,727.93)
วัสดุคงเหลือ	(217,646.77)	(72,193.58)
เงินตรองจ่ายดำเนินคดี	(6,122.50)	58,870.00
เงินรอเรียกคืน	7,378.27	(7,378.27)

	ปี 2550 บาท	ปี 2549 บาท
หนี้สินดำเนินงานเพิ่มขึ้น (ลดลง)		
เงินสดเกินบัญชี	20,100.00	3,360.00
เงินรอจ่ายคืนอื่น	6,020.54	(24,208.98)
ภาษีหัก ณ ที่จ่าย	10,469,305.98	830,161.14
เงินประกันสัญญา	1,536,378.84	262,814.17
เจ้าหนี้เงินลงทุนหลักทรัพย์กองทุนส่วนบุคคลเพิ่มขึ้น	28,894,917.03	0.00
เงินประกันสังคมรอนำส่ง	108.00	(374.00)
เงินรอโอนเข้าบัญชี	113,240.33	25,197.77
เงินสดสุทธิ (ใช้ไป) จากกิจกรรมดำเนินงาน	(1,868,731,682.70)	1,073,979,089.68
กระแสเงินสดจากกิจกรรมลงทุน		
เงินลงทุน (เพิ่มขึ้น) ลดลง	(2,448,765,449.45)	260,356,322.92
เงินสดจ่ายซื้อเครื่องใช้สำนักงาน	(185,670.50)	(1,231,212.00)
เงินสดจ่ายซื้อเครื่องคอมพิวเตอร์	(576,013.10)	(519,666.90)
เงินสดจ่ายซื้อยานพาหนะ	(1,490,000.00)	(1,549,855.00)
เงินสดรับจากการจำหน่ายสินทรัพย์	555,000.00	437,000.00
ค่าปรับปรุงและตกแต่งสำนักงานรอดัดจ่าย (เพิ่มขึ้น)	(45,526,538.67)	(1,246,268.06)
เงินจ่ายมัดจำและเงินประกันอื่น (เพิ่มขึ้น)	(1,437,349.38)	0.00
เจ้าหนี้ค่าสินทรัพย์ (ลดลง) เพิ่มขึ้น	(49,306.00)	360,693.00
สิทธิการใช้อาคารสำนักงาน (เพิ่มขึ้น)	0.00	(50,000,000.00)
เงินสดสุทธิ (ใช้ไป) จากกิจกรรมลงทุน	(2,497,475,327.10)	206,607,013.96
กระแสเงินสดจากกิจกรรมจัดหาเงิน		
เงินกู้ยืมระยะสั้น เพิ่มขึ้น (ลดลง)	3,110,000,000.00	(1,595,000,000.00)
เงินรับฝาก เพิ่มขึ้น	1,414,444,955.77	450,053,063.46
เงินรอจ่ายคืนค่าน้ำเพิ่ม	5,990.37	20,000.00
จ่ายเงินปันผล	(364,463,051.26)	(382,178,401.92)
จ่ายเงินเฉลี่ยคืน	(65,287,850.66)	(62,102,941.33)
จ่ายโบนัสกรรมการและเจ้าหน้าที่	(6,000,000.00)	(6,746,967.70)
จ่ายค่าบำรุงสันนิบาตสหกรณ์แห่งประเทศไทย	(10,000.00)	(10,000.00)
ทุนเรือนหุ้น เพิ่มขึ้น	392,570,960.00	380,462,610.00
จ่ายทุนสาธารณประโยชน์	(9,536,600.00)	(5,458,751.00)
จ่ายทุนสวัสดิการสมาชิก	(27,731,050.00)	(30,532,326.20)
จ่ายทุนอุดหนุนการศึกษาของบุตรสมาชิก	(4,207,000.00)	(3,867,800.00)
เงินสดสุทธิ ได้มาจากกิจกรรมจัดหาเงิน	4,439,786,354.22	(1,255,361,514.69)
เงินสดสุทธิ เพิ่มขึ้น	73,579,344.42	25,224,588.95
เงินสด ณ วันต้นปี	472,313,612.67	447,089,023.72
เงินสด ณ วันสิ้นปี	545,892,957.09	472,313,612.67

สหกรณ์ออมทรัพย์จุฬาลงกรณ์มหาวิทยาลัย จำกัด

หมายเหตุประกอบงบการเงิน

สำหรับปี สิ้นสุดวันที่ 31 ธันวาคม 2550 และ 2549

1. สรุปนโยบายการบัญชีที่สำคัญ

- สหกรณ์บันทึกบัญชีโดยใช้เกณฑ์คงค้าง
- สหกรณ์รับรู้รายได้ดอกเบี้ยตามเกณฑ์สัดส่วนของเวลา ส่วนจำนวนรายได้จะเท่ากับอัตราดอกเบี้ยคูณด้วยจำนวนเงินต้นที่ค้างชำระตามระยะเวลาที่กู้ยืม
- สหกรณ์ระงับการรับรู้รายได้ที่เกิดจากดอกเบี้ยเงินให้กู้ของลูกหนี้ที่ไม่ก่อให้เกิดรายได้ตามเกณฑ์คงค้างจำนวน 10,290,198.81 บาท ซึ่งหากสหกรณ์รับรู้ดอกเบี้ยเงินให้กู้ของลูกหนี้ดังกล่าวแล้ว จะทำให้สหกรณ์มีกำไรสุทธิประจำปีเป็นจำนวน 652,368,728.96 บาท
- สหกรณ์รับรู้ผลขาดทุนจากการจำหน่ายสินทรัพย์ เป็นค่าใช้จ่ายในปีที่เกิดรายการ
- เงินลงทุนระยะสั้น/ เงินลงทุนระยะยาวที่เป็นเงินลงทุนในหลักทรัพย์ที่ไม่อยู่ในความต้องการของตลาดแสดงด้วยราคาทุน สำหรับเงินลงทุนระยะสั้น/ เงินลงทุนระยะยาวที่เป็นเงินลงทุนในหลักทรัพย์ที่อยู่ในความต้องการของตลาด แสดงด้วยมูลค่ายุติธรรม ทั้งนี้ สหกรณ์รับรู้การเปลี่ยนแปลงมูลค่าของเงินลงทุนเป็นกำไร (ขาดทุน) จากเงินลงทุนที่ยังไม่เกิดขึ้นโดยแสดงเป็นรายการแยกต่างหากในส่วนทุนของสหกรณ์ และจะรับรู้เป็นรายได้ หรือค่าใช้จ่ายในงบกำไรขาดทุน เมื่อสหกรณ์ได้จำหน่ายเงินลงทุนนั้น
- สหกรณ์ตั้งค่าเผื่อหนี้สงสัยจะสูญไว้ในจำนวนที่เพียงพอสำหรับการขาดทุน ซึ่งอาจเกิดขึ้น โดยคิดเป็นร้อยละของยอดลูกหนี้ ณ วันสิ้นปี ตามอายุของหนี้ที่ค้างชำระของลูกหนี้แต่ละราย
- สหกรณ์ตั้งค่าเผื่อหนี้สงสัยจะสูญ ตามหลักเกณฑ์ที่กำหนดไว้ในระเบียบนโยบายทะเบียนสหกรณ์ว่าด้วยการจัดชั้นคุณภาพลูกหนี้เงินกู้ และการเผื่อหนี้สงสัยจะสูญ พ.ศ. 2544
- สหกรณ์ตีราคาวัสดุคงเหลือ/ ของใช้สิ้นเปลืองตามราคาทุน
- ค่าเสื่อมราคาอาคารและอุปกรณ์ คำนวณโดยวิธีเส้นตรงในอัตราที่นายทะเบียนสหกรณ์กำหนด
- ซอฟต์แวร์ต่างๆ ตัดจ่ายเต็มจำนวนในปีที่ใช้งาน
- ค่าซ่อมบำรุง ค่าซ่อมแซม รวมทั้งการซื้อมาเปลี่ยนแทนสำหรับสินทรัพย์รายการย่อยๆ ถือเป็นค่าใช้จ่ายหักจากรายได้การต่อเติมหรือเพิ่มเติมอาคารและอุปกรณ์รายใหญ่ๆ ถือเป็นราคาทุนของสินทรัพย์
- สิทธิการใช้ประโยชน์ในอาคารสำนักงานตัดจ่ายตามอายุสัญญา 30 ปี
- เงินสดในงบกระแสเงินสด หมายถึง เงินสดในมือ เงินฝากธนาคารทุกประเภท และเงินฝากสหกรณ์ทุกประเภท ทั้งนี้รวมถึงเงินฝากธนาคาร และเงินฝากสหกรณ์ที่นำไปเป็นหลักทรัพย์ค้ำประกันหนี้สินด้วย
- สหกรณ์ได้ดำเนินการตามกฎกระทรวง ว่าด้วยการดำรงสินทรัพย์สภาพคล่องของสหกรณ์ พ.ศ. 2550 ลงวันที่ 19 พ.ย. 2550
- ได้มีการปรับเปลี่ยนบางรายการในงบการเงินปีก่อน เพื่อให้สอดคล้องกับระเบียบ และปีปัจจุบัน



2. เงินสดและเงินฝากธนาคาร ประกอบด้วย

	ปี 2550	ปี 2549
	บาท	บาท
เงินสด	4,059,271.00	4,291,540.25
เงินฝากธนาคาร		
เงินฝากธนาคาร - กระแสรายวัน	8,575.20	38,650.00
เงินฝากธนาคาร - ออมทรัพย์	469,486,021.72	397,983,422.42
เงินฝากธนาคาร - ประจำ	20,000,000.00	20,000,000.00
เงินฝากธนาคาร - กองทุนส่วนบุคคล	2,339,089.17	0.00
รวมเงินสดและเงินฝากธนาคาร	495,892,957.09	422,313,612.67

**วาระที่
5**

3. เงินลงทุน ประกอบด้วย

	ปี 2550	ปี 2549
	บาท	บาท
	ราคาทุน	มูลค่ายุติธรรม
เงินลงทุนระยะสั้น		
เงินลงทุนที่อยู่ในความต้องการของตลาด		
เงินลงทุนหลักทรัพย์กองทุนส่วนบุคคล		
บลจ.กรุงไทย จำกัด (รายละเอียด 3)	142,663,853.92	145,171,118.90
บลจ.เอ็มเอฟซี จำกัด (รายละเอียด 4)	503,072,344.84	499,827,399.21
รวม	645,736,198.76	644,998,518.11
หัก ค่าเผื่อการปรับมูลค่าเงินลงทุน	737,680.65	
รวมเงิน	644,998,518.11	
เงินลงทุนที่ไม่อยู่ในความต้องการของตลาด		
พันธบัตรรัฐบาล	234,440,925.89	25,356,222.00
พันธบัตรการรถไฟแห่งประเทศไทย	10,012,191.10	100,000,000.00
พันธบัตรธนาคารอาคารสงเคราะห์	210,001,649.20	0.00
พันธบัตรการทางพิเศษแห่งประเทศไทย	15,073,366.95	0.00
พันธบัตรธนาคารเพื่อการส่งออกและนำเข้าแห่งประเทศไทย	19,941,629.07	10,039,519.52
พันธบัตรการเคหะแห่งชาติ	5,117,133.55	
พันธบัตรการประปาส่วนภูมิภาค	0.00	10,239,582.92
พันธบัตรสถาบันบริหารกองทุนพลังงาน	27,100,000.00	5,000,000.00
ตัวสัญญาใช้เงินชุมนุมสหกรณ์ออมทรัพย์แห่งประเทศไทย	650,000,000.00	0.00
รวมเงิน	1,171,686,895.76	150,635,324.44
รวมเงินลงทุนระยะสั้น	1,816,685,413.87	150,635,324.44



98
ปี 2550
บาท

ปี 2549
บาท

เงินลงทุนระยะยาว	ราคาทุน	มูลค่ายุติธรรม	ราคาทุน	มูลค่ายุติธรรม
เงินลงทุนที่อยู่ในความต้องการของตลาด				
หุ้นกู้บริษัทบางจากปิโตรเลียม จำกัด (มหาชน)	0.00	0.00	800,000,000.00	800,000,000.00
หุ้นกู้ดอยสิทธินาครกรงศรีอยุธยา จำกัด (มหาชน)	250,000,000.00	227,986,382.50	250,000,000.00	230,436,127.50
หุ้นกู้ธนาคารกรุงศรีอยุธยา จำกัด (มหาชน)	300,000,000.00	300,257,911.00	0.00	0.00
หุ้นกู้บริษัท ปตท. จำกัด (มหาชน)	970,000,000.00	994,949,007.20	700,000,000.00	697,051,421.00
หุ้นกู้บริษัทการบินไทย จำกัด (มหาชน)	185,000,000.00	189,252,849.30	155,000,000.00	155,877,453.20
หุ้นกู้บริษัทโทเทิลแอนด์เซ็ส คอมมูนิเคชั่น จำกัด (มหาชน)	200,000,000.00	213,685,602.00	200,000,000.00	202,290,498.00
หุ้นกู้บริษัท ปตท.สำรวจและผลิตปิโตรเลียม จำกัด (มหาชน)	490,000,000.00	480,306,678.60	0.00	0.00
หุ้นกู้บริษัท ปตท.เคมิคอล จำกัด (มหาชน)	500,000,000.00	499,865,955.00	0.00	0.00
รวม	2,895,000,000.00	2,906,304,385.60	2,105,000,000.00	2,085,655,499.70
บวก ค่าเผื่อการปรับมูลค่าเงินลงทุน	11,304,385.60		19,344,500.30	
รวม	2,906,304,385.60		2,085,655,499.70	
เงินลงทุนที่ไม่อยู่ในความต้องการของตลาด				
หุ้นชุมนุมสหกรณ์ออมทรัพย์แห่งประเทศไทย จำกัด	510,000,000.00		510,000,000.00	
หุ้นบริษัทสหประกันชีวิต จำกัด	8,200,010.00		2,200,010.00	
พันธบัตรรัฐบาล	2,622,043,510.54		2,187,322,442.31	
พันธบัตรการไฟฟ้าฝ่ายผลิตแห่งประเทศไทย	20,669,551.30		21,250,901.62	
พันธบัตรการรถไฟแห่งประเทศไทย	0.00		10,417,382.50	
พันธบัตรธนาคารอาคารสงเคราะห์	0.00		210,009,482.32	
พันธบัตรการทางพิเศษแห่งประเทศไทย	350,000,000.00		365,201,802.83	
พันธบัตรการไฟฟ้าส่วนภูมิภาค	157,316,345.40		157,234,726.15	
พันธบัตรธนาคารแห่งประเทศไทย	500,000,000.00			
พันธบัตรธนาคารเพื่อการส่งออกและนำเข้าแห่งประเทศไทย	0.00		19,712,170.83	
พันธบัตรการปิโตรเลียมแห่งประเทศไทย	13,065,964.23		13,604,597.91	
พันธบัตรการเคหะแห่งชาติ	0.00		5,264,185.63	
พันธบัตรองค์การขนส่งมวลชนกรุงเทพ	0.00		10,000,000.00	
พันธบัตรสถาบันบริหารกองทุนพลังงาน	0.00		27,100,000.00	
ตัวสัญญาใช้เงินชุมนุมสหกรณ์ออมทรัพย์แห่งประเทศไทย	0.00		650,000,000.00	
รวม	4,181,295,381.47		4,189,317,702.10	
รวมเงินลงทุนระยะยาว	7,087,599,767.07		6,274,973,201.80	

“เงินลงทุนหุ้นบริษัทสหประกันชีวิต จำกัด จำนวน 8,200,010.00 บาท ขณะนี้บริษัทสหประกันชีวิต จำกัด ถูกกระทรวงพาณิชย์สั่งให้ควบคุมบริษัท และแต่งตั้งคณะกรรมการควบคุมบริษัทสหประกันชีวิต จำกัด ให้มีอำนาจหน้าที่ดำเนินการให้เป็นไปตามข้อกำหนดว่าด้วย การควบคุมบริษัทตามพระราชบัญญัติประกันชีวิต พ.ศ. 2535 จนกว่าจะแล้วเสร็จ ณ วันที่ 30 พฤศจิกายน 2550 บริษัทมีหนี้สินและส่วนขาดของผู้ถือหุ้น จำนวนเงิน 70,680,690.78 บาท ซึ่งอาจมีผลกระทบต่อผลประโยชน์ของผู้ถือหุ้น”



4. ลูกหนี้เงินกู้ และดอกเบี้ยค้างรับ ประกอบด้วย

ลูกหนี้ระยะสั้น

ลูกหนี้เงินให้สมาชิกกู้ - ปกติ	427,609,044.50	395,806,130.31
ลูกหนี้เงินให้สหกรณ์อื่นกู้	4,632,006,623.20	1,945,493,900.00
ลูกหนี้ที่ไม่ก่อให้เกิดรายได้	2,658,545.18	1,925,471.29

รวม	5,062,274,212.88	2,343,225,501.60
------------	-------------------------	-------------------------

ลูกหนี้ระยะยาว

ลูกหนี้เงินให้สมาชิกกู้	2,405,350,074.82	2,206,994,261.42
ลูกหนี้เงินให้สหกรณ์อื่นกู้	6,679,150,893.09	7,469,157,404.65

รวม	9,084,500,967.91	9,676,151,666.07
------------	-------------------------	-------------------------

ดอกเบี้ยเงินให้กู้ค้างรับ

6,443,999.18	6,693,332.73
---------------------	---------------------

รวมลูกหนี้เงินกู้ และดอกเบี้ยค้างรับ	14,153,219,179.97	12,026,070,500.40
---	--------------------------	--------------------------

หัก ค่าเผื่อนี้สงสัยจะสูญลูกหนี้

330,700.24	423,843.67
------------	------------

รวมลูกหนี้เงินกู้ และดอกเบี้ยค้างรับสุทธิ	14,152,888,479.73	12,025,646,656.73
--	--------------------------	--------------------------

ลูกหนี้ที่ไม่ก่อให้เกิดรายได้ จำนวน 2,658,545.18 บาท เป็นลูกหนี้เงินให้กู้ฉุกเฉิน 4,000.00 บาท ลูกหนี้เงินให้กู้พิเศษ 2,654,545.18 บาท ซึ่งได้ตั้งค่าเผื่อนี้สงสัยจะสูญตามระเบียบแล้ว

5. ลูกหนี้อื่น - สุทธิ ประกอบด้วย

ถึงกำหนดชำระภายใน 1 ปี ถึงกำหนดชำระภายใน 1 ปี

ลูกหนี้ระหว่างดำเนินคดี - ไม่ก่อให้เกิดรายได้	1,701,585.01	1,117,579.90
ลูกหนี้ตามคำพิพากษา - ไม่ก่อให้เกิดรายได้	22,641,250.36	20,887,629.93
เงินทดรองจ่าย	123,000.00	54,085.00
เงินรอเรียกเก็บ	972,704.11	702,653.46

รวม	25,438,539.48	22,761,948.29
------------	----------------------	----------------------

หัก ค่าเผื่อนี้สงสัยจะสูญลูกหนี้

13,903,888.37	11,654,611.83
---------------	---------------

รวมลูกหนี้อื่นสุทธิ	11,534,651.11	11,107,336.46
----------------------------	----------------------	----------------------

ค่าเผื่อนี้สงสัยจะสูญ 13,903,888.37 บาท เป็นของลูกหนี้ระหว่างดำเนินคดี 674,085.01 บาท ลูกหนี้ตามคำพิพากษา 13,229,803.36 บาท ซึ่งได้ตั้งค่าเผื่อนี้สงสัยจะสูญตามระเบียบแล้ว

6. ที่ดิน อาคาร และอุปกรณ์ - สุทธิ ประกอบด้วย

ครุภัณฑ์สำนักงาน	1,549,028.87	2,065,087.74
เครื่องคอมพิวเตอร์	2,242,694.60	2,687,651.91
ยานพาหนะ	2,683,308.52	2,019,802.94

รวม	6,475,031.99	6,772,542.59
------------	---------------------	---------------------



7. สินทรัพย์อื่น ประกอบด้วย

	ปี 2550 บาท	ปี 2549 บาท
วัสดุคงเหลือ	599,710.40	382,063.63
ดอกเบี้ยเงินฝากออมทรัพย์ธนาคารต่างประเทศ	36,926.31	62,794.79
ดอกเบี้ยเงินฝากสลากออมสินต่างประเทศ	1,323,287.67	1,122,739.73
ดอกเบี้ยเงินฝากสหกรณ์ออมทรัพย์ต่างประเทศ	258,219.18	276,027.40
ดอกเบี้ยพันธบัตรรัฐบาลต่างประเทศ	40,864,932.20	36,865,704.25
ดอกเบี้ยพันธบัตรการไฟฟ้าฝ่ายผลิตแห่งประเทศไทยต่างประเทศ	500,802.74	500,802.74
ดอกเบี้ยพันธบัตรการรถไฟแห่งประเทศไทยต่างประเทศ	370,405.48	2,303,309.59
ดอกเบี้ยพันธบัตรธนาคารอาคารสงเคราะห์ต่างประเทศ	1,579,994.52	1,579,994.52
ดอกเบี้ยพันธบัตรการทางพิเศษแห่งประเทศไทยต่างประเทศ	2,671,479.45	2,671,479.45
ดอกเบี้ยพันธบัตรการไฟฟ้าส่วนภูมิภาคต่างประเทศ	1,834,536.64	1,840,564.04
ดอกเบี้ยพันธบัตรธนาคารแห่งประเทศไทยต่างประเทศ	7,524,520.55	0.00
ดอกเบี้ยพันธบัตรธนาคารเพื่อการส่งออกและนำเข้าแห่งประเทศไทยต่างประเทศ	137,145.21	302,761.65
ดอกเบี้ยพันธบัตรการปิโตรเลียมแห่งประเทศไทยต่างประเทศ	487,126.02	487,126.02
ดอกเบี้ยพันธบัตรการเคหะแห่งชาติต่างประเทศ	77,457.53	77,457.53
ดอกเบี้ยพันธบัตรองค์การขนส่งมวลชนกรุงเทพต่างประเทศ	0.00	15,900.82
ดอกเบี้ยพันธบัตรการประปาสวนภูมิภาคต่างประเทศ	0.00	229,534.25
ดอกเบี้ยรับพันธบัตรสถาบันบริหารกองทุนพลังงานต่างประเทศ	339,945.37	406,305.76
ดอกเบี้ยตัวสัญญาใช้เงินชุมนุมสหกรณ์ออมทรัพย์แห่งประเทศไทยต่างประเทศ	400,000.00	345,205.48
ดอกเบี้ยหุ้นกู้บริษัท บางจากปิโตรเลียม จำกัด ค้างรับ	0.00	4,109,589.04
ดอกเบี้ยหุ้นกู้ธนาคารกรุงศรีอยุธยา จำกัด (มหาชน) ค้างรับ	3,993,835.62	1,561,643.84
ดอกเบี้ยหุ้นกู้บริษัท ปตท. จำกัด (มหาชน) ค้างรับ	3,920,547.94	3,254,794.52
ดอกเบี้ยหุ้นกู้บริษัทการบินไทย จำกัด (มหาชน) ค้างรับ	1,831,179.45	1,726,500.00
ดอกเบี้ยหุ้นกู้บริษัท โทเทิลแอนด์เช็ส คอมมูนิเคชั่น จำกัด (มหาชน) ค้างรับ	4,523,287.67	4,523,287.67
ดอกเบี้ยหุ้นกู้บริษัท ปตท.สำรวจและผลิตปิโตรเลียม จำกัด (มหาชน) ค้างรับ	841,802.74	0.00
ดอกเบี้ยหุ้นกู้บริษัท ปตท.เคมิคอล จำกัด (มหาชน) ค้างรับ	5,207,397.26	0.00
ผลตอบแทนจากการลงทุนกองทุนส่วนบุคคลต่างประเทศ-บลจ.กรุงไทย	801,580.78	0.00
ผลตอบแทนจากการลงทุนกองทุนส่วนบุคคลต่างประเทศ-บลจ.เอ็มเอฟซี	5,904,600.35	0.00
ค่าเช่าอาคารสำนักงานจ่ายล่วงหน้า	156,784.25	190,375.50
ค่าปรับปรุงและตกแต่งสำนักงานรอดัดจ่าย	46,772,806.73	1,246,268.06
เงินจ่ายมัดจำ	1,437,349.38	0.00
เงินประกันอื่น	90,300.00	90,300.00
เงินรอเรียกคืน	0.00	7,378.27
เงินทดรองจ่ายดำเนินคดี	559,187.00	553,064.50
ลูกหนี้จากการขายหลักทรัพย์ต่างประเทศ	385,148,741.34	0.00
รวม	520,195,889.78	66,732,973.05



8. เงินรับฝาก ประกอบด้วย

	ปี 2550 บาท	ปี 2549 บาท
เงินรับฝากออมทรัพย์	7,086,610,595.13	4,939,155,779.36
เงินรับฝากประจำ	3,679,287,248.09	4,412,297,108.09
รวม	10,765,897,843.22	9,351,452,887.45

9. เงินกู้ยืมระยะสั้น ประกอบด้วย

	ปี 2550 บาท	ปี 2549 บาท
เงินกู้ยืมจากธนาคารกรุงไทย จำกัด (มหาชน)	500,000,000.00	0.00
เงินกู้ยืมจากธนาคารไทยพาณิชย์ จำกัด (มหาชน)	1,070,000,000.00	300,000,000.00
เงินกู้ยืมจากธนาคารกรุงศรีอยุธยา จำกัด (มหาชน)	420,000,000.00	50,000,000.00
เงินกู้ยืมจากธนาคารนครหลวงไทย จำกัด (มหาชน)	1,380,000,000.00	300,000,000.00
เงินกู้ยืมจากธนาคารยูโอบี จำกัด (มหาชน)	788,500,000.00	398,500,000.00
รวม	4,158,500,000.00	1,048,500,000.00

วาระที่
5

- สหกรณ์ได้ทำสัญญาเบิกเงินบัญชีธนาคารกรุงเทพ จำกัด (มหาชน) สาขาสยามสแควร์ วงเงิน 5,000,000.00 บาท ธนาคารทหารไทย จำกัด (มหาชน) สาขาพญาไท วงเงิน 5,000,000.00 บาท ธนาคารกรุงศรีอยุธยา จำกัด (มหาชน) สาขาสะพานเหลือง วงเงิน 20,000,000.00 บาท โดยมีคณะกรรมการดำเนินการ เป็นผู้ค้ำประกัน
- เงินกู้ยืมจากธนาคารกรุงไทย จำกัด (มหาชน) อัตราดอกเบี้ยร้อยละ 3.4025 ใช้พันธบัตรรัฐบาล 300,000,000.00 บาท และหุ้นกู้บริษัท ปตท. เคมีคอล จำกัด (มหาชน) 500,000,000.00 บาท รวมวงเงิน 800,000,000.00 บาท ค้ำประกัน
- เงินกู้ยืมจากธนาคารไทยพาณิชย์ จำกัด (มหาชน) อัตราดอกเบี้ยร้อยละ 3.50 ใช้พันธบัตรรัฐบาล 800,000,000.00 บาท พันธบัตรธนาคารแห่งประเทศไทย 200,000,000.00 บาท พันธบัตรการไฟฟ้าส่วนภูมิภาค 100,000,000.00 บาท หุ้นกู้บริษัท ปตท. จำกัด (มหาชน) 70,000,000.00 บาท รวมวงเงิน 1,170,000,000.00 บาท ค้ำประกัน
- เงินกู้ยืมจากธนาคารกรุงศรีอยุธยา จำกัด (มหาชน) อัตราดอกเบี้ยร้อยละ 3.52, 3.80 ใช้พันธบัตรรัฐบาล 186,000,000.00 บาท หุ้นกู้บริษัทการบินไทย จำกัด (มหาชน) 135,000,000.00 บาท หุ้นกู้บริษัท ปตท. จำกัด (มหาชน) 540,000,000.00 บาท รวมวงเงิน 861,000,000.00 บาท ค้ำประกัน
- เงินกู้ยืมจากธนาคารนครหลวงไทย จำกัด (มหาชน) อัตราดอกเบี้ยร้อยละ 3.50, 3.70 ใช้พันธบัตรรัฐบาล 12,900,000.00 บาท พันธบัตรธนาคารแห่งประเทศไทย 300,000,000.00 บาท พันธบัตรการทางพิเศษแห่งประเทศไทย 365,000,000.00 บาท พันธบัตรธนาคารอาคารสงเคราะห์ 200,000,000.00 บาท พันธบัตรสถาบันบริหารกองทุนพลังงาน 27,100,000.00 บาท พันธบัตรการเคหะแห่งชาติ 5,000,000.00 บาท พันธบัตรการปิโตรเลียมแห่งประเทศไทย 12,500,000.00 บาท พันธบัตรการไฟฟ้าฝ่ายผลิตแห่งประเทศไทย 20,000,000.00 บาท พันธบัตรการไฟฟ้าส่วนภูมิภาค 57,500,000.00 บาท หุ้นกู้ธนาคารกรุงศรีอยุธยา จำกัด (มหาชน) 300,000,000.00 บาท หุ้นกู้บริษัทโทเทิลแอนด์ซีเอสคอมมูนิตี้ จำกัด (มหาชน) 200,000,000.00 บาท รวมวงเงิน 1,500,000,000.00 บาท ค้ำประกัน
- เงินกู้ยืมจากธนาคารยูโอบี จำกัด (มหาชน) อัตราดอกเบี้ยร้อยละ 3.52, 3.53 ใช้พันธบัตรรัฐบาล 398,500,000.00 บาท หุ้นกู้บริษัท ปตท. สสำรวจและผลิตปิโตรเลียม จำกัด (มหาชน) 490,000,000.00 บาท รวมวงเงิน 888,500,000.00 บาท ค้ำประกัน

10. หนี้สินอื่น ประกอบด้วย

	ปี 2550	ปี 2549
	บาท	บาท
เงินรอจ่ายคืนค้ำหุ้น	215,667.37	209,677.00
เงินรอจ่ายคืนอื่น	2,164,598.41	2,158,577.87
ภาษีดอกเบียเงินฝากประจำหัก ณ ที่จ่าย	11,304,530.50	881,173.99
ภาษีเบิมนัสและเบียประชุมหัก ณ ที่จ่าย	5,650.00	2,820.00
ภาษีเงินเดือนค่าจ้างหัก ณ ที่จ่าย	61,912.29	47,310.52
ภาษีเงินได้อื่นหัก ณ ที่จ่าย	59,461.63	30,943.93
ดอกเบียเงินฝากออมทรัพย์ค้างจ่าย	3,022,744.50	3,131,640.08
ดอกเบียเงินฝากประจำค้างจ่าย	48,360,820.46	76,608,293.20
ดอกเบียเงินกู้ยืมค้างจ่าย	7,169,731.51	2,522,645.48
ค่าตอบแทนผู้ตรวจสอบกิจการค้างจ่าย	120,000.00	120,000.00
ค่าตอบแทนผู้สอบบัญชีค้างจ่าย	130,000.00	130,000.00
ค่าบริการจัดการกองทุนส่วนบุคคลค้างจ่าย	159,048.27	0.00
เจ้าหนี้จากการลงทุนหลักทรัพย์กองทุนส่วนบุคคล	28,894,917.03	0.00
ค่าใช้จ่ายอื่นค้างจ่าย	748,336.60	89,850.00
เงินประกันสังคมรอนำส่ง	62,820.00	62,712.00
เงินรอโอนเข้าบัญชี	230,890.33	117,650.00
เงินประกันสัญญา	1,823,078.84	286,700.00
สำรองบำเหน็จและชดเชยเจ้าหน้าที่	20,068,920.00	19,027,000.00
เงินรอการตรวจสอบ	311,387.00	360,693.00
เงินสดเกินบัญชี	39,760.00	19,660.00
รวม	124,954,274.74	105,807,347.07

11. ทุนสะสมตามข้อบังคับ ระเบียบและอื่น ๆ ประกอบด้วย

	ปี 2550	ปี 2549
	บาท	บาท
ทุนสาธารณประโยชน์	105,528,949.19	113,282,947.36
ทุนรักษาระดับอัตราปันผล	130,861,895.40	123,252,643.20
ทุนสวัสดิการสมาชิก	324,505,329.51	302,062,596.92
ทุนอุดหนุนการศึกษาของบุตรสมาชิก	6,940,771.69	7,147,771.69
รวม	567,836,945.79	545,745,959.17

12. กำไร (ขาดทุน) จากเงินลงทุนที่ยังไม่เกิดขึ้น ประกอบด้วย

	ปี 2550	ปี 2549
	บาท	บาท
ยอดยกมาต้นงวด	(19,344,500.30)	(29,075,202.55)
การเปลี่ยนแปลงในระหว่างงวด	29,911,205.25	9,730,702.25
ยอดคงเหลือปลายงวด	10,566,704.95	(19,344,500.30)



รายละเอียดประกอบงบการเงิน 3
การลงทุนในหลักทรัพย์ บลจ.กรุงไทย จำกัด

ปี 2550

บาท

วาระที่
5

	ราคาทุน	มูลค่ายุติธรรม
พันธบัตรธนาคารแห่งประเทศไทย	80,306,577.95	80,336,648.20
พันธบัตรธนาคารแห่งประเทศไทย อายุ 2 ปี		
รุ่น 2/2 ปี 2549 อัตราดอกเบี้ย 5.375 ครอบคลุม 7 เม.ย. 2551	50,302,973.80	50,281,840.00
พันธบัตรธนาคารแห่งประเทศไทย อายุ 2 ปี		
รุ่น 4/2 ปี 2550 อัตราดอกเบี้ย 3.95 ครอบคลุม 22 พ.ย. 2552	30,003,604.15	30,054,808.20
ตัวแลกเปลี่ยนที่ธนาคารพาณิชย์เป็นผู้ออก	7,698,624.81	7,699,770.70
* ตัวแลกเปลี่ยนธนาคารคาลิยง ครอบคลุม 2 ม.ค. 2551	2,698,624.81	2,699,770.70
* ตัวแลกเปลี่ยนธนาคารทีสโก้ อัตราดอกเบี้ย 3.30 ครอบคลุม 9 ม.ค. 2551	5,000,000.00	5,000,000.00
หุ้นสามัญ	54,658,651.16	57,134,700.00
ธนาคาร	26,981,482.32	27,933,500.00
- ธนาคารกรุงไทย จำกัด (มหาชน)	13,509,039.68	14,007,000.00
- ธนาคารไทยพาณิชย์ จำกัด (มหาชน)	13,472,442.64	13,926,500.00
พลังงานและสาธารณูปโภค	27,677,168.84	29,201,200.00
- บมจ. ปตท.	16,947,212.65	17,672,000.00
- บมจ. ปตท.สำรวจ และผลิตปิโตรเลียม	10,729,956.19	11,529,200.00
รวม	<u>142,663,853.92</u>	<u>145,171,118.90</u>



รายละเอียดประกอบงบการเงิน 4
การลงทุนในหลักทรัพย์ บลจ.เอ็มเอฟซี จำกัด

ปี 2550

บาท

	ราคาทุน	มูลค่ายุติธรรม
พันธบัตรรัฐบาล	80,863,864.44	74,067,620.73
พันธบัตรรัฐบาล ในปีงบประมาณ พ.ศ. 2550 ครั้งที่ 1 อัตราดอกเบี้ย 5.25 ครบกำหนด 12 พ.ค. 2557	1,063,904.54	1,032,892.63
พันธบัตรรัฐบาลเพื่อการปรับโครงสร้างหนี้ ปีงบประมาณ พ.ศ. 2548 ครั้งที่ 2 อัตราดอกเบี้ย 5.00 ครบกำหนด 3 ธ.ค. 2557	54,814,996.50	51,168,909.50
พันธบัตรรัฐบาล กรณีพิเศษ ในปีงบประมาณ พ.ศ. 2549 ครั้งที่ 6 อัตราดอกเบี้ย 6.15 ครบกำหนด 7 ก.ค. 2569	24,984,963.40	21,865,818.60
พันธบัตรธนาคารแห่งประเทศไทย	291,782,230.55	289,990,558.22
พันธบัตรธนาคารแห่งประเทศไทย รุ่นที่ 4/2549 อัตราดอกเบี้ย 5.50 ครบกำหนด 10 ส.ค. 2551	2,021,267.24	2,025,002.90
พันธบัตรธนาคารแห่งประเทศไทย รุ่นที่ 1/2550 อัตราดอกเบี้ย 4.63 ครบกำหนด 1 ก.พ. 2552	198,103,550.58	196,858,103.11
พันธบัตรธนาคารแห่งประเทศไทย รุ่นที่ 2/2550 อัตราดอกเบี้ย 3.41 ครบกำหนด 17 พ.ค. 2552	67,122,557.07	66,636,695.85
พันธบัตรธนาคารแห่งประเทศไทย รุ่นที่ 3/2550 อัตราดอกเบี้ย 3.41 ครบกำหนด 16 ส.ค. 2552	10,000,879.80	9,926,446.20
พันธบัตรธนาคารแห่งประเทศไทย รุ่นที่ 12/364/50 อัตราดอกเบี้ย 3.69 ครบกำหนด 11 ธ.ค. 2551	9,662,974.00	9,673,576.43
พันธบัตรธนาคารแห่งประเทศไทย รุ่นที่ 10/364/50 อัตราดอกเบี้ย 3.52 ครบกำหนด 12 ต.ค. 2551	4,871,001.86	4,870,733.73
ตราสารแห่งหนึ่งที่ธนาคารพาณิชย์ หรือธนาคารอื่นที่มีกฎหมายเฉพาะเป็นผู้ออก	24,867,538.05	24,659,914.15
หุ้นกู้ธนาคารพัฒนาวิสาหกิจขนาดกลาง และขนาดย่อมแห่งประเทศไทย อัตราดอกเบี้ย 2.20 ครบกำหนด 22 ก.ค. 2551	14,867,313.75	14,866,501.35
หุ้นกู้ธนาคารทีดีไอ จำกัด (มหาชน) ครั้งที่ 1/2550 ชุดที่ 1 อัตราดอกเบี้ย 3.75 ครบกำหนด 24 พ.ค. 2553	10,000,224.30	9,793,412.80
ตราสารแห่งหนึ่งที่บริษัทจำกัดเป็นผู้ออก	44,822,334.14	42,616,971.11
หุ้นกู้ บมจ.แอดวานซ์ อินโฟร์ เซอร์วิส ครั้งที่ 1/2549 ชุดที่ 3 อัตราดอกเบี้ย 6 ครบกำหนด 7 ก.ย. 2556	32,823,264.90	30,667,559.40
หุ้นกู้ บมจ.โรงแรมเซ็นทรัลพลาซ่า ครั้งที่ 1/2550 อัตราดอกเบี้ย 3.81 ครบกำหนด 6 มิ.ย. 2552	5,999,557.52	5,941,211.45
หุ้นกู้ บริษัทบัตรเครดิตกรุงไทย จำกัด (มหาชน) ครั้งที่ 3/2550 อัตราดอกเบี้ย 4.33 ครบกำหนด 12 ธ.ค. 2551	5,999,511.72	6,008,200.26



ปี 2550

บาท

	ราคาทุน	มูลค่ายุติธรรม
หุ้นสามัญ	60,736,377.66	68,492,335.00
ธนาคาร	34,165,089.26	36,109,835.00
- ธนาคารกรุงศรีอยุธยา จำกัด (มหาชน)	1,171,024.38	1,210,125.00
- ธนาคารกรุงเทพ จำกัด (มหาชน)	8,592,976.29	8,743,800.00
- ธนาคารกสิกรไทย จำกัด (มหาชน)	10,085,751.91	11,370,900.00
- ธนาคารกรุงไทย จำกัด (มหาชน)	4,187,490.66	4,015,760.00
- ธนาคารไทยพาณิชย์ จำกัด (มหาชน)	10,127,846.02	10,769,250.00
พลังงานและสาธารณูปโภค	21,704,889.70	28,092,475.00
- บมจ. ปตท.	11,602,933.55	14,363,200.00
- บมจ. ปตท.สำรวจและผลิตปิโตรเลียม	7,404,660.13	11,217,600.00
- บมจ. ผลิตไฟฟ้าราชบุรี โฮลดิ้ง	2,697,296.02	2,511,675.00
ขนส่งและโลจิสติกส์	4,866,398.70	4,290,025.00
บมจ. การบินไทย	4,866,398.70	4,290,025.00
รวม	<u>503,072,344.84</u>	<u>499,827,399.21</u>

วาระที่
5

ประวัติผู้ศึกษา

ชื่อ	นางสาวพิรณช ชัยเสรี
วัน เดือน ปีเกิด	25 กันยายน 2526
ประวัติการศึกษา	ปริญญาตรี คณะนิเทศศาสตร์ มหาวิทยาลัยรามคำแหง พ.ศ.2548
ตำแหน่งปัจจุบัน	เจ้าหน้าที่บริการธุรกิจสาขา สายงานธุรกิจลูกค้าบุคคลและเครือข่าย บริการ ธนาคารกสิกรไทย สาขาซอยม้านี่พาร์คมานูจรวงเซ็นเตอร์