

การมีส่วนร่วมของประชาชนในการดำเนินงานขององค์การบริหารการพัฒนา
พื้นที่พิเศษเพื่อการท่องเที่ยวอย่างยั่งยืน (องค์การมหาชน) อำเภอเกาะช้าง
จังหวัดตราด

นางสาวกัญญาณัฐ วินิตฺชนะวัฒน์



การศึกษาครั้งนี้เป็นส่วนหนึ่งของการศึกษาตามหลักสูตรปริญญารัฐประศาสนศาสตรมหาบัณฑิต
แขนงวิชาบริหารรัฐกิจ สาขาวิชาวิทยาการจัดการ มหาวิทยาลัยสุโขทัยธรรมาธิราช

พ.ศ. 2553

**People Participation in the Operation of the Designated Areas Sustainable
Tourism Administration (Public Organization) Koh Chang District,
Trat Province**

Miss Gunyanut Vinitthanawat

An Independent Study Submitted in Partial Fulfillment of the Requirements for
the Degree of Master of Public Administration
School of Management Science
Sukhothai Thammathirat Open University

2010

หัวข้อการศึกษาค้นคว้าอิสระ	การมีส่วนร่วมของประชาชนในการดำเนินงานขององค์การบริหารการพัฒนาพื้นที่พิเศษเพื่อการท่องเที่ยวอย่างยั่งยืน (องค์การมหาชน) อำเภอเกาะช้าง จังหวัดตราด
ชื่อและนามสกุล	นางสาวกัญญาณัฐ วินิตระวัฒน์
แขนงวิชา	บริหารรัฐกิจ
สาขาวิชา	วิทยาการจัดการ มหาวิทยาลัยสุโขทัยธรรมาธิราช
อาจารย์ที่ปรึกษา	รองศาสตราจารย์ ดร. เฉลิมพงษ์ มีสมนัย

การศึกษาค้นคว้าอิสระนี้ ได้รับความเห็นชอบให้เป็นส่วนหนึ่งของการศึกษาตามหลักสูตรระดับปริญญาโท เมื่อวันที่ 21 พฤษภาคม 2554

คณะกรรมการสอบการศึกษาค้นคว้าอิสระ

..... ประธานกรรมการ
(รองศาสตราจารย์ ดร. เฉลิมพงษ์ มีสมนัย)

..... กรรมการ
(รองศาสตราจารย์ ดร. จีระ ประทีป)

.....
(รองศาสตราจารย์อัจฉรา ชิวตระกูลกิจ)
ประธานกรรมการประจำสาขาวิชาวิทยาการจัดการ

ชื่อการศึกษาค้นคว้าอิสระ การมีส่วนร่วมของประชาชนในการดำเนินงานขององค์การบริหารการพัฒนาพื้นที่พิเศษเพื่อการท่องเที่ยวอย่างยั่งยืน (องค์การมหาชน) อำเภอเกาะช้าง จังหวัดตราด

ผู้ศึกษา นางสาวกัญญณัฐ วินิตฺธนะวัฒน์ รหัสนักศึกษา 2523003727

ปริญญา รัฐประศาสนศาสตรมหาบัณฑิต **อาจารย์ที่ปรึกษา** รองศาสตราจารย์ ดร. เฉลิมพงษ์ มีสมนัย
ปีการศึกษา 2553

บทคัดย่อ

การวิจัยครั้งนี้มีวัตถุประสงค์เพื่อศึกษา (1) ศึกษาระดับการมีส่วนร่วม (2) ศึกษาถึงปัจจัยที่ส่งเสริมการมีส่วนร่วม (3) ศึกษาปัญหาและแนวทางแก้ไขของการมีส่วนร่วม (4) เพื่อนำผลที่ได้จากการศึกษา ไปพัฒนาการดำเนินงานขององค์การบริหารการพัฒนาพื้นที่พิเศษเพื่อการท่องเที่ยวอย่างยั่งยืน (องค์การมหาชน)

กลุ่มตัวอย่าง เป็นประชาชนที่อาศัยอยู่ในอำเภอเกาะช้าง จังหวัดตราด จำนวน 300 คน เก็บข้อมูลโดยใช้แบบสอบถาม มีค่าน้าเชื่อถือเท่ากับ 0.819 สถิติที่ใช้ในการวิเคราะห์ข้อมูล คือ ค่าร้อยละ ค่าเฉลี่ย และค่าเบี่ยงเบนมาตรฐาน ค่า t-test และ ค่า F-test โดยกำหนดค่านัยสำคัญทางสถิติที่ระดับ 0.05

การมีส่วนร่วมของประชาชนในการดำเนินงานขององค์การบริหารการพัฒนาพื้นที่พิเศษเพื่อการท่องเที่ยวอย่างยั่งยืน (องค์การมหาชน) อำเภอเกาะช้าง จังหวัดตราด โดยภาพรวมอยู่ในระดับปานกลาง ผลการศึกษารายด้านพบว่า ด้านที่มีส่วนร่วมมากที่สุดคือ การมีส่วนร่วมในการดำเนินงาน รองลงมาคือ การมีส่วนร่วมในการวางแผน และการมีส่วนร่วมในการริเริ่ม ด้านที่มีส่วนร่วมน้อยที่สุด คือการมีส่วนร่วมในการประเมินผล

ผลการเปรียบเทียบ พบว่าข้อมูลส่วนบุคคล ได้แก่ เพศ อายุ ระดับการศึกษา ระยะเวลาที่อาศัยอยู่ในอำเภอเกาะช้าง จังหวัดตราด และรายได้ต่อเดือนของครอบครัว แตกต่างกัน มีผลทำให้การมีส่วนร่วมแตกต่างกัน ส่วนระยะเวลาที่อาศัยอยู่ในอำเภอเกาะช้าง จังหวัดตราด แตกต่างกันไม่มีผลทำให้การมีส่วนร่วม แตกต่างกัน

คำสำคัญ การมีส่วนร่วม องค์การบริหารการพัฒนาพื้นที่พิเศษเพื่อการท่องเที่ยวอย่างยั่งยืน จ.ตราด

กิตติกรรมประกาศ

การศึกษาค้นคว้าอิสระฉบับนี้ ผู้วิจัยได้รับความอนุเคราะห์อย่างยิ่งจากรองศาสตราจารย์ ดร.เฉลิมพงศ์ มีสมนัย และ รองศาสตราจารย์ ดร.จิระ ประทีป สาขาวิชาวิทยาการจัดการ มหาวิทยาลัยสุโขทัยธรรมาธิราช ที่ได้ให้ความกรุณาให้คำปรึกษา และคำแนะนำอย่างต่อเนื่องมาโดยตลอดตั้งแต่เริ่มต้นจนเสร็จสมบูรณ์ ซึ่งผู้วิจัยรู้สึกและระลึกถึงในความกรุณาของท่านเป็นอย่างยิ่ง

ขอขอบพระคุณเจ้าหน้าที่องค์การบริหารการพัฒนาพื้นที่พิเศษเพื่อการท่องเที่ยวอย่างยั่งยืน (องค์การมหาชน) ซึ่งให้ความช่วยเหลือ และคำแนะนำในการทำวิจัยในครั้งนี้ และขอขอบพระคุณประชาชนในอำเภอเกาะช้าง จังหวัดตราดที่ให้ความร่วมมือในการตอบแบบสอบถามเป็นอย่างดี

นอกจากนี้ ผู้วิจัย ขอขอบพระคุณคณาจารย์ สาขาวิชาวิทยาการจัดการ มหาวิทยาลัยสุโขทัยธรรมาธิราช เพื่อนักศึกษา และผู้ที่มีส่วนเกี่ยวข้องทุกท่าน ที่ได้กรุณาให้การสนับสนุนช่วยเหลือและให้กำลังใจตลอดมาจนงานสำเร็จลุล่วงไปด้วยดี

คุณค่าและประโยชน์อันพึงมีจากการศึกษาค้นคว้าอิสระฉบับนี้ ผู้ศึกษาขอมอบและอุทิศแด่ผู้มีพระคุณทุก ๆ ท่าน

กัญญณัฐ วินิตระวัฒน์

พฤษภาคม 2554

สารบัญ

	หน้า
บทคัดย่อภาษาไทย	ง
กิตติกรรมประกาศ	จ
สารบัญตาราง	ซ
บทที่ 1 บทนำ	1
ความเป็นมาและความสำคัญของปัญหา	1
วัตถุประสงค์การวิจัย	2
กรอบแนวคิดการวิจัย	2
สมมติฐานการวิจัย	3
ขอบเขตการวิจัย	3
นิยามศัพท์เฉพาะ	4
ประโยชน์ที่คาดว่าจะได้รับ	5
บทที่ 2 วรรณกรรมที่เกี่ยวข้อง	6
แนวคิดเกี่ยวกับการมีส่วนร่วม	6
แนวคิดเกี่ยวกับการรับรู้ข่าวสาร	11
แนวคิดเกี่ยวกับองค์การมหาชน	16
องค์การบริหารการพัฒนาพื้นที่พิเศษเพื่อการท่องเที่ยวอย่างยั่งยืน	23
งานวิจัยที่เกี่ยวข้อง	27
บทที่ 3 วิธีดำเนินการวิจัย	32
ประชากรและกลุ่มตัวอย่าง	32
เครื่องมือที่ใช้ในการวิจัย	34
การเก็บรวบรวมข้อมูล	37
การวิเคราะห์ข้อมูล	37
บทที่ 4 ผลการวิเคราะห์ข้อมูล	40
ผลการวิเคราะห์ข้อมูล	40

สารบัญ (ต่อ)

	หน้า
บทที่ 5 สรุปการวิจัย อภิปรายผล และข้อเสนอแนะ	67
สรุปการวิจัย	68
อภิปรายผล	71
ข้อเสนอแนะ	73
บรรณานุกรม	74
ภาคผนวก	78
ก แบบสอบถามที่ใช้ในการวิจัย	79
ประวัติผู้ศึกษา	87



สารบัญตาราง

	หน้า
ตารางที่ 3.1	จำนวนประชากรในอำเภอเกาะช้าง จังหวัดตราด ณ วันที่ 31 ธันวาคม 2553 32
ตารางที่ 3.2	จำนวนประชากร และกลุ่มตัวอย่าง จำแนกตามหมู่บ้าน 33
ตารางที่ 4.1	จำนวน และร้อยละ ของประชาชนในอำเภอเกาะช้าง จังหวัดตราด 41
ตารางที่ 4.2	จำนวน และร้อยละ ของความรู้ทั่วไปเกี่ยวกับการดำเนินงานของ องค์การบริหารการพัฒนาพื้นที่พิเศษเพื่อการท่องเที่ยวอย่างยั่งยืน (องค์การมหาชน) 43
ตารางที่ 4.3	จำนวน ร้อยละ ค่าเฉลี่ย และค่าเบี่ยงเบนมาตรฐานของการมีส่วนร่วม ของประชาชน ด้านการมีส่วนร่วมในการริเริ่ม 45
ตารางที่ 4.4	จำนวน ร้อยละ ค่าเฉลี่ย และค่าเบี่ยงเบนมาตรฐานของการมีส่วนร่วม ของประชาชน ด้านการมีส่วนร่วมในการวางแผน 47
ตารางที่ 4.5	จำนวน ร้อยละ ค่าเฉลี่ย และค่าเบี่ยงเบนมาตรฐานของการมีส่วนร่วม ของประชาชน ด้านการมีส่วนร่วมในการดำเนินงาน 48
ตารางที่ 4.6	จำนวน ร้อยละ ค่าเฉลี่ย และค่าเบี่ยงเบนมาตรฐานของการมีส่วนร่วม ของประชาชน ด้านการมีส่วนร่วมในการประเมินผล 50
ตารางที่ 4.7	สรุปผล ค่าเฉลี่ย ค่าเบี่ยงเบนมาตรฐาน ระดับการมีส่วนร่วม และลำดับที่ การมีส่วนร่วมของประชาชนในการดำเนินงานขององค์การบริหาร การพัฒนาพื้นที่พิเศษเพื่อการท่องเที่ยวอย่างยั่งยืน (องค์การมหาชน) อำเภอเกาะช้าง จังหวัดตราด 52
ตารางที่ 4.8	จำนวน ร้อยละ ค่าเฉลี่ย ค่าเบี่ยงเบนมาตรฐาน และระดับการรับรู้ข่าวสาร และ แหล่งข้อมูลข่าวสารเกี่ยวกับการดำเนินงานขององค์การบริหาร การพัฒนาพื้นที่พิเศษเพื่อการท่องเที่ยวอย่างยั่งยืน (องค์การมหาชน) อำเภอเกาะช้าง จังหวัดตราด 53
ตารางที่ 4.9	การเปรียบเทียบการมีส่วนร่วมของประชาชนในการดำเนินงานขององค์การ บริหารการพัฒนาพื้นที่พิเศษเพื่อการท่องเที่ยวอย่างยั่งยืน (องค์การมหาชน) อำเภอเกาะช้าง จังหวัดตราด โดยจำแนกตามเพศ 56

สารบัญตาราง (ต่อ)

	หน้า
ตารางที่ 4.10 การเปรียบเทียบการมีส่วนร่วมของประชาชนในการดำเนินงานขององค์การบริหารการพัฒนาพื้นที่พิเศษเพื่อการท่องเที่ยวอย่างยั่งยืน (องค์การมหาชน) อำเภอเกาะช้าง จังหวัดตราด โดยจำแนกตามอายุ.....	57
ตารางที่ 4.11 การเปรียบเทียบการมีส่วนร่วมของประชาชนในการดำเนินงานขององค์การบริหารการพัฒนาพื้นที่พิเศษเพื่อการท่องเที่ยวอย่างยั่งยืน (องค์การมหาชน) อำเภอเกาะช้าง จังหวัดตราด โดยจำแนกตามระดับการศึกษา	60
ตารางที่ 4.12 การเปรียบเทียบการมีส่วนร่วมของประชาชนในการดำเนินงานขององค์การบริหารการพัฒนาพื้นที่พิเศษเพื่อการท่องเที่ยวอย่างยั่งยืน (องค์การมหาชน) อำเภอเกาะช้าง จังหวัดตราด โดยจำแนกตามระยะเวลาที่อาศัยอยู่ในอำเภอเกาะช้าง จังหวัดตราด	63
ตารางที่ 4.13 การเปรียบเทียบการมีส่วนร่วมของประชาชนในการดำเนินงานขององค์การบริหารการพัฒนาพื้นที่พิเศษเพื่อการท่องเที่ยวอย่างยั่งยืน (องค์การมหาชน) อำเภอเกาะช้าง จังหวัดตราด โดยจำแนกตามรายได้ต่อเดือนของครอบครัว.....	55
ตารางที่ 5.1 สรุปผลการทดสอบสมมติฐาน.....	72

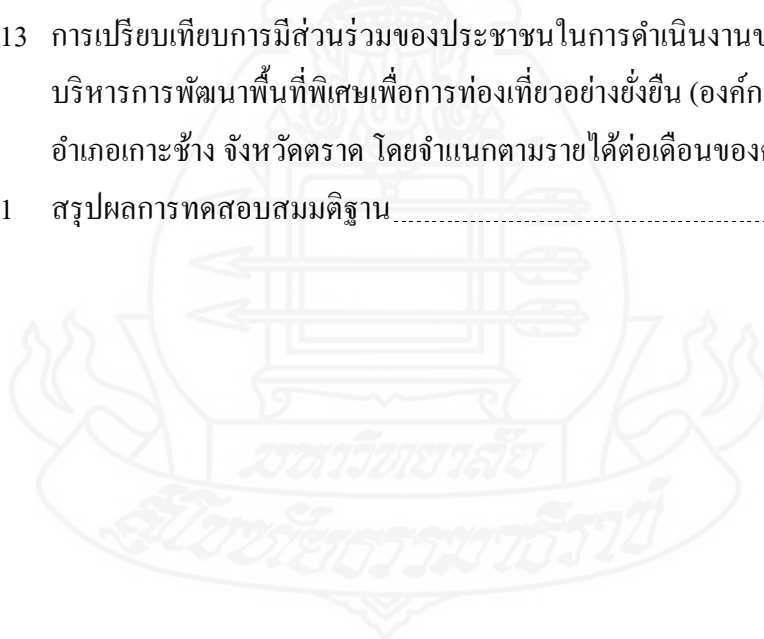

กิตติกรรมประกาศ

การศึกษาค้นคว้าอิสระฉบับนี้ ผู้วิจัยได้รับความอนุเคราะห์อย่างยิ่งจากรองศาสตราจารย์ ดร.เฉลิมพงศ์ มีสมนัย และ รองศาสตราจารย์ ดร.จิระ ประทีป สาขาวิชาวิทยาการจัดการ มหาวิทยาลัยสุโขทัยธรรมาธิราช ที่ได้ให้ความกรุณาให้คำปรึกษา และคำแนะนำอย่างต่อเนื่องมาโดยตลอดตั้งแต่เริ่มต้นจนเสร็จสมบูรณ์ ซึ่งผู้วิจัยรู้สึกและระลึกถึงในความกรุณาของท่านเป็นอย่างยิ่ง

ขอขอบพระคุณเจ้าหน้าที่องค์การบริหารการพัฒนาพื้นที่พิเศษเพื่อการท่องเที่ยวอย่างยั่งยืน (องค์การมหาชน) ซึ่งให้ความช่วยเหลือ และคำแนะนำในการทำวิจัยในครั้งนี้ และขอขอบพระคุณประชาชนในอำเภอเกาะช้าง จังหวัดตราดที่ให้ความร่วมมือในการตอบแบบสอบถามเป็นอย่างดี

นอกจากนี้ ผู้วิจัย ขอขอบพระคุณคณาจารย์ สาขาวิชาวิทยาการจัดการ มหาวิทยาลัยสุโขทัยธรรมาธิราช เพื่อนักศึกษา และผู้ที่มีส่วนเกี่ยวข้องทุกท่าน ที่ได้กรุณาให้การสนับสนุนช่วยเหลือและให้กำลังใจตลอดมาจนงานสำเร็จลุล่วงไปด้วยดี

คุณค่าและประโยชน์อันพึงมีจากการศึกษาค้นคว้าอิสระฉบับนี้ ผู้ศึกษาขอมอบและอุทิศแด่ผู้มีพระคุณทุก ๆ ท่าน

กัญญณัฐ วินิตระวัฒน์

พฤษภาคม 2554

สารบัญ

	หน้า
บทคัดย่อภาษาไทย	ง
กิตติกรรมประกาศ	จ
สารบัญตาราง	ซ
บทที่ 1 บทนำ	1
ความเป็นมาและความสำคัญของปัญหา	1
วัตถุประสงค์การวิจัย	2
กรอบแนวคิดการวิจัย	2
สมมติฐานการวิจัย	3
ขอบเขตการวิจัย	3
นิยามศัพท์เฉพาะ	4
ประโยชน์ที่คาดว่าจะได้รับ	5
บทที่ 2 วรรณกรรมที่เกี่ยวข้อง	6
แนวคิดเกี่ยวกับการมีส่วนร่วม	6
แนวคิดเกี่ยวกับการรับรู้ข่าวสาร	11
แนวคิดเกี่ยวกับองค์การมหาชน	16
องค์การบริหารการพัฒนาพื้นที่พิเศษเพื่อการท่องเที่ยวอย่างยั่งยืน	23
งานวิจัยที่เกี่ยวข้อง	27
บทที่ 3 วิธีดำเนินการวิจัย	32
ประชากรและกลุ่มตัวอย่าง	32
เครื่องมือที่ใช้ในการวิจัย	34
การเก็บรวบรวมข้อมูล	37
การวิเคราะห์ข้อมูล	37
บทที่ 4 ผลการวิเคราะห์ข้อมูล	40
ผลการวิเคราะห์ข้อมูล	40

สารบัญ (ต่อ)

	หน้า
บทที่ 5 สรุปการวิจัย อภิปรายผล และข้อเสนอแนะ	67
สรุปการวิจัย	68
อภิปรายผล	71
ข้อเสนอแนะ	73
บรรณานุกรม	74
ภาคผนวก	78
ก แบบสอบถามที่ใช้ในการวิจัย	79
ประวัติผู้ศึกษา	87



สารบัญตาราง

	หน้า
ตารางที่ 3.1	จำนวนประชากรในอำเภอเกาะช้าง จังหวัดตราด ณ วันที่ 31 ธันวาคม 2553 32
ตารางที่ 3.2	จำนวนประชากร และกลุ่มตัวอย่าง จำแนกตามหมู่บ้าน 33
ตารางที่ 4.1	จำนวน และร้อยละ ของประชาชนในอำเภอเกาะช้าง จังหวัดตราด 41
ตารางที่ 4.2	จำนวน และร้อยละ ของความรู้ทั่วไปเกี่ยวกับการดำเนินงานของ องค์การบริหารการพัฒนาพื้นที่พิเศษเพื่อการท่องเที่ยวอย่างยั่งยืน (องค์การมหาชน) 43
ตารางที่ 4.3	จำนวน ร้อยละ ค่าเฉลี่ย และค่าเบี่ยงเบนมาตรฐานของการมีส่วนร่วม ของประชาชน ด้านการมีส่วนร่วมในการริเริ่ม 45
ตารางที่ 4.4	จำนวน ร้อยละ ค่าเฉลี่ย และค่าเบี่ยงเบนมาตรฐานของการมีส่วนร่วม ของประชาชน ด้านการมีส่วนร่วมในการวางแผน 47
ตารางที่ 4.5	จำนวน ร้อยละ ค่าเฉลี่ย และค่าเบี่ยงเบนมาตรฐานของการมีส่วนร่วม ของประชาชน ด้านการมีส่วนร่วมในการดำเนินงาน 48
ตารางที่ 4.6	จำนวน ร้อยละ ค่าเฉลี่ย และค่าเบี่ยงเบนมาตรฐานของการมีส่วนร่วม ของประชาชน ด้านการมีส่วนร่วมในการประเมินผล 50
ตารางที่ 4.7	สรุปผล ค่าเฉลี่ย ค่าเบี่ยงเบนมาตรฐาน ระดับการมีส่วนร่วม และลำดับที่ การมีส่วนร่วมของประชาชนในการดำเนินงานขององค์การบริหาร การพัฒนาพื้นที่พิเศษเพื่อการท่องเที่ยวอย่างยั่งยืน (องค์การมหาชน) อำเภอเกาะช้าง จังหวัดตราด 52
ตารางที่ 4.8	จำนวน ร้อยละ ค่าเฉลี่ย ค่าเบี่ยงเบนมาตรฐาน และระดับการรับรู้ข่าวสาร และ แหล่งข้อมูลข่าวสารเกี่ยวกับการดำเนินงานขององค์การบริหาร การพัฒนาพื้นที่พิเศษเพื่อการท่องเที่ยวอย่างยั่งยืน (องค์การมหาชน) อำเภอเกาะช้าง จังหวัดตราด 53
ตารางที่ 4.9	การเปรียบเทียบการมีส่วนร่วมของประชาชนในการดำเนินงานขององค์การ บริหารการพัฒนาพื้นที่พิเศษเพื่อการท่องเที่ยวอย่างยั่งยืน (องค์การมหาชน) อำเภอเกาะช้าง จังหวัดตราด โดยจำแนกตามเพศ 56

สารบัญตาราง (ต่อ)

	หน้า
ตารางที่ 4.10 การเปรียบเทียบการมีส่วนร่วมของประชาชนในการดำเนินงานขององค์การบริหารการพัฒนาพื้นที่พิเศษเพื่อการท่องเที่ยวอย่างยั่งยืน (องค์การมหาชน) อำเภอเกาะช้าง จังหวัดตราด โดยจำแนกตามอายุ.....	57
ตารางที่ 4.11 การเปรียบเทียบการมีส่วนร่วมของประชาชนในการดำเนินงานขององค์การบริหารการพัฒนาพื้นที่พิเศษเพื่อการท่องเที่ยวอย่างยั่งยืน (องค์การมหาชน) อำเภอเกาะช้าง จังหวัดตราด โดยจำแนกตามระดับการศึกษา	60
ตารางที่ 4.12 การเปรียบเทียบการมีส่วนร่วมของประชาชนในการดำเนินงานขององค์การบริหารการพัฒนาพื้นที่พิเศษเพื่อการท่องเที่ยวอย่างยั่งยืน (องค์การมหาชน) อำเภอเกาะช้าง จังหวัดตราด โดยจำแนกตามระยะเวลาที่อาศัยอยู่ในอำเภอเกาะช้าง จังหวัดตราด	63
ตารางที่ 4.13 การเปรียบเทียบการมีส่วนร่วมของประชาชนในการดำเนินงานขององค์การบริหารการพัฒนาพื้นที่พิเศษเพื่อการท่องเที่ยวอย่างยั่งยืน (องค์การมหาชน) อำเภอเกาะช้าง จังหวัดตราด โดยจำแนกตามรายได้ต่อเดือนของครอบครัว.....	55
ตารางที่ 5.1 สรุปผลการทดสอบสมมติฐาน.....	72

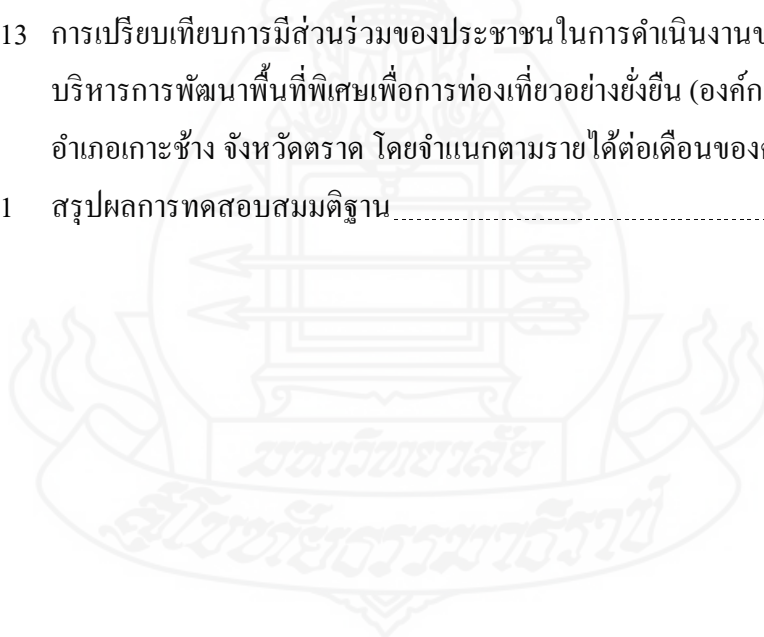

สารบัญ

	หน้า
บทคัดย่อภาษาไทย	ง
กิตติกรรมประกาศ	จ
สารบัญตาราง	ซ
บทที่ 1 บทนำ	1
ความเป็นมาและความสำคัญของปัญหา	1
วัตถุประสงค์การวิจัย	2
กรอบแนวคิดการวิจัย	2
สมมติฐานการวิจัย	3
ขอบเขตการวิจัย	3
นิยามศัพท์เฉพาะ	4
ประโยชน์ที่คาดว่าจะได้รับ	5
บทที่ 2 วรรณกรรมที่เกี่ยวข้อง	6
แนวคิดเกี่ยวกับการมีส่วนร่วม	6
แนวคิดเกี่ยวกับการรับรู้ข่าวสาร	11
แนวคิดเกี่ยวกับองค์การมหาชน	16
องค์การบริหารการพัฒนาพื้นที่พิเศษเพื่อการท่องเที่ยวอย่างยั่งยืน	23
งานวิจัยที่เกี่ยวข้อง	27
บทที่ 3 วิธีดำเนินการวิจัย	32
ประชากรและกลุ่มตัวอย่าง	32
เครื่องมือที่ใช้ในการวิจัย	34
การเก็บรวบรวมข้อมูล	37
การวิเคราะห์ข้อมูล	37
บทที่ 4 ผลการวิเคราะห์ข้อมูล	40
ผลการวิเคราะห์ข้อมูล	40

สารบัญ (ต่อ)

	หน้า
บทที่ 5 สรุปการวิจัย อภิปรายผล และข้อเสนอแนะ	67
สรุปการวิจัย	68
อภิปรายผล	71
ข้อเสนอแนะ	73
บรรณานุกรม	74
ภาคผนวก	78
ก แบบสอบถามที่ใช้ในการวิจัย	79
ประวัติผู้ศึกษา	87



สารบัญตาราง

	หน้า
ตารางที่ 3.1	จำนวนประชากรในอำเภอเกาะช้าง จังหวัดตราด ณ วันที่ 31 ธันวาคม 2553 32
ตารางที่ 3.2	จำนวนประชากร และกลุ่มตัวอย่าง จำแนกตามหมู่บ้าน 33
ตารางที่ 4.1	จำนวน และร้อยละ ของประชาชนในอำเภอเกาะช้าง จังหวัดตราด 41
ตารางที่ 4.2	จำนวน และร้อยละ ของความรู้ทั่วไปเกี่ยวกับการดำเนินงานของ องค์การบริหารการพัฒนาพื้นที่พิเศษเพื่อการท่องเที่ยวอย่างยั่งยืน (องค์การมหาชน) 43
ตารางที่ 4.3	จำนวน ร้อยละ ค่าเฉลี่ย และค่าเบี่ยงเบนมาตรฐานของการมีส่วนร่วม ของประชาชน ด้านการมีส่วนร่วมในการริเริ่ม 45
ตารางที่ 4.4	จำนวน ร้อยละ ค่าเฉลี่ย และค่าเบี่ยงเบนมาตรฐานของการมีส่วนร่วม ของประชาชน ด้านการมีส่วนร่วมในการวางแผน 47
ตารางที่ 4.5	จำนวน ร้อยละ ค่าเฉลี่ย และค่าเบี่ยงเบนมาตรฐานของการมีส่วนร่วม ของประชาชน ด้านการมีส่วนร่วมในการดำเนินงาน 48
ตารางที่ 4.6	จำนวน ร้อยละ ค่าเฉลี่ย และค่าเบี่ยงเบนมาตรฐานของการมีส่วนร่วม ของประชาชน ด้านการมีส่วนร่วมในการประเมินผล 50
ตารางที่ 4.7	สรุปผล ค่าเฉลี่ย ค่าเบี่ยงเบนมาตรฐาน ระดับการมีส่วนร่วม และลำดับที่ การมีส่วนร่วมของประชาชนในการดำเนินงานขององค์การบริหาร การพัฒนาพื้นที่พิเศษเพื่อการท่องเที่ยวอย่างยั่งยืน (องค์การมหาชน) อำเภอเกาะช้าง จังหวัดตราด 52
ตารางที่ 4.8	จำนวน ร้อยละ ค่าเฉลี่ย ค่าเบี่ยงเบนมาตรฐาน และระดับการรับรู้ข่าวสาร และ แหล่งข้อมูลข่าวสารเกี่ยวกับการดำเนินงานขององค์การบริหาร การพัฒนาพื้นที่พิเศษเพื่อการท่องเที่ยวอย่างยั่งยืน (องค์การมหาชน) อำเภอเกาะช้าง จังหวัดตราด 53
ตารางที่ 4.9	การเปรียบเทียบการมีส่วนร่วมของประชาชนในการดำเนินงานขององค์การ บริหารการพัฒนาพื้นที่พิเศษเพื่อการท่องเที่ยวอย่างยั่งยืน (องค์การมหาชน) อำเภอเกาะช้าง จังหวัดตราด โดยจำแนกตามเพศ 56

สารบัญตาราง (ต่อ)

	หน้า
ตารางที่ 4.10 การเปรียบเทียบการมีส่วนร่วมของประชาชนในการดำเนินงานขององค์การบริหารการพัฒนาพื้นที่พิเศษเพื่อการท่องเที่ยวอย่างยั่งยืน (องค์การมหาชน) อำเภอเกาะช้าง จังหวัดตราด โดยจำแนกตามอายุ.....	57
ตารางที่ 4.11 การเปรียบเทียบการมีส่วนร่วมของประชาชนในการดำเนินงานขององค์การบริหารการพัฒนาพื้นที่พิเศษเพื่อการท่องเที่ยวอย่างยั่งยืน (องค์การมหาชน) อำเภอเกาะช้าง จังหวัดตราด โดยจำแนกตามระดับการศึกษา	60
ตารางที่ 4.12 การเปรียบเทียบการมีส่วนร่วมของประชาชนในการดำเนินงานขององค์การบริหารการพัฒนาพื้นที่พิเศษเพื่อการท่องเที่ยวอย่างยั่งยืน (องค์การมหาชน) อำเภอเกาะช้าง จังหวัดตราด โดยจำแนกตามระยะเวลาที่อาศัยอยู่ในอำเภอเกาะช้าง จังหวัดตราด	63
ตารางที่ 4.13 การเปรียบเทียบการมีส่วนร่วมของประชาชนในการดำเนินงานขององค์การบริหารการพัฒนาพื้นที่พิเศษเพื่อการท่องเที่ยวอย่างยั่งยืน (องค์การมหาชน) อำเภอเกาะช้าง จังหวัดตราด โดยจำแนกตามรายได้ต่อเดือนของครอบครัว.....	55
ตารางที่ 5.1 สรุปผลการทดสอบสมมติฐาน.....	72

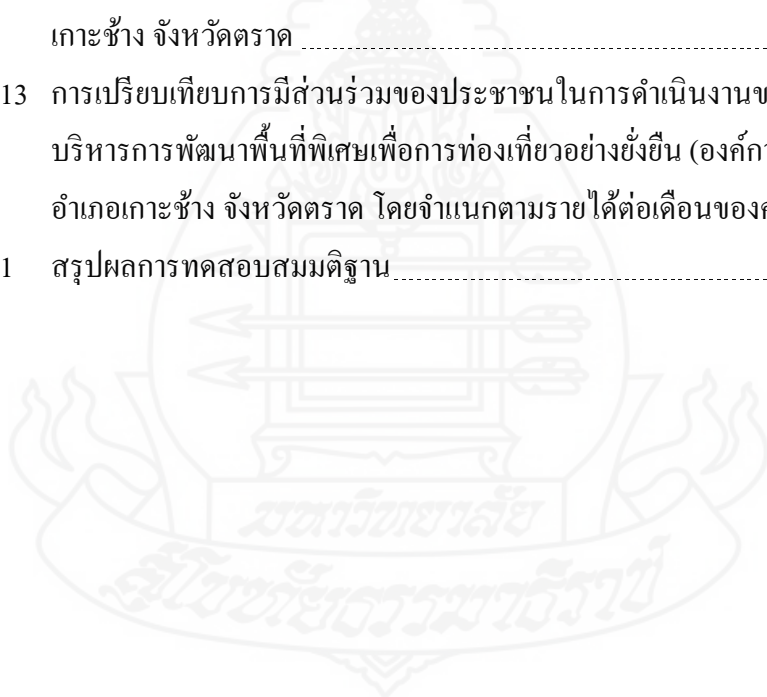

บทที่ 1

บทนำ

1. ความเป็นมาและความสำคัญของปัญหา

ผลกระทบของวิกฤติเศรษฐกิจปี พ.ศ.2540 – 2544 ทำให้รัฐบาลในขณะนั้นได้พิจารณาเห็นถึงความสำคัญของอุตสาหกรรมการท่องเที่ยวอย่างมีเอกภาพและคำนึงถึงประสิทธิภาพของการสร้างรายได้ให้ประเทศจากเดิมปีละแสนล้านบาท เป็นปีละล้านล้านบาท เพราะประเทศไทยมีแหล่งท่องเที่ยวที่มีศักยภาพจำนวนมาก บางแห่งมีความโดดเด่นทางธรรมชาติสูง และบางแห่งมีเอกลักษณ์ทางประวัติศาสตร์ ศิลปวัฒนธรรม ประเพณี และวิถีชีวิตของชุมชนท้องถิ่นที่สามารถพัฒนาสร้างเป็นจุดขายดึงดูดนักท่องเที่ยวทั้งชาวไทยและชาวต่างชาติทั่วโลก

และผลการประชุมเชิงปฏิบัติการของรัฐบาล ณ จังหวัดเชียงใหม่ ระหว่างวันที่ 22 – 24 เมษายน 2544 รัฐบาลได้จัดประกายนโยบายการพัฒนาอุตสาหกรรมท่องเที่ยวที่มีการบริหารและจัดการอย่างมีเอกภาพและมีประสิทธิภาพ โดยให้มีการพัฒนาการท่องเที่ยวหมู่เกาะช้างเชิงอนุรักษ์ระดับสากล

ต่อมา คณะรัฐมนตรีมีการประชุมอย่างไม่เป็นทางการนอกสถานที่ ณ เกาะช้าง จังหวัดตราด เมื่อวันที่ 22 มิถุนายน 2545 และมีมติเห็นชอบตามที่นายกรัฐมนตรีเสนอให้ศึกษาการร่างพระราชกฤษฎีกาเพื่อจัดตั้งองค์การมหาชน เพื่อกำกับการบริหารพื้นที่พิเศษเพื่อการท่องเที่ยวอย่างยั่งยืน ภายใต้ชื่อองค์การบริหารการพัฒนาพื้นที่พิเศษเพื่อการท่องเที่ยวอย่างยั่งยืน (องค์การมหาชน) หรือ อพท. ได้เริ่มดำเนินงานตั้งแต่วันที่ 1 ตุลาคม 2546 โดยประกาศพื้นที่พิเศษหมู่เกาะช้างและพื้นที่เชื่อมโยง (สพพ.1) เป็นแห่งแรก ประกาศเมื่อวันที่ 24 กันยายน 2547

องค์การบริหารการพัฒนาพื้นที่พิเศษเพื่อการท่องเที่ยวอย่างยั่งยืน (องค์การมหาชน) ได้จัดตั้งมาเป็นเวลาเกือบ 8 ปีแล้ว และได้เข้าไปบริหารพัฒนาพื้นที่พิเศษเพื่อการท่องเที่ยวอย่างยั่งยืนในบริเวณเกาะช้างและพื้นที่ใกล้เคียงเป็นพื้นที่แรก ประกอบกับ องค์การบริหารการพัฒนาพื้นที่พิเศษเพื่อการท่องเที่ยวอย่างยั่งยืน (องค์การมหาชน) มีเป้าหมายหลัก คือ เน้นการอนุรักษ์และฟื้นฟูทรัพยากรธรรมชาติและสิ่งแวดล้อม กิจกรรมการท่องเที่ยว และการพัฒนาชุมชนท้องถิ่น พร้อมกับการเสริมสร้างกระบวนการมีส่วนร่วมของทุกภาคพัฒนาที่เกี่ยวข้องทั้งภาครัฐ ภาคเอกชน และภาคประชาสังคม เพื่อประสานความร่วมมือการบริหารการพัฒนาพื้นที่เพื่อการ

ท้องถิ่นอย่างยั่งยืนตามประเภทแหล่งท่องเที่ยว และเพื่อเป็นแนวทางการบริหารจัดการพื้นที่พิเศษ และแหล่งท่องเที่ยวในแหล่งอื่นต่อไป

ดังนั้น ผู้วิจัยจึงสนใจที่จะศึกษาการมีส่วนร่วมของประชาชนในการดำเนินงานของ องค์การบริหารการพัฒนาพื้นที่พิเศษเพื่อการท่องเที่ยวอย่างยั่งยืน (องค์การมหาชน) อำเภอกะชัง จังหวัดตราด เพื่อนำไปสู่การจัดทำข้อเสนอแนะ และพัฒนาการดำเนินงาน ปรับปรุงแนวทาง และวิธีการดำเนินงานของ อพท. ต่อไป

2. วัตถุประสงค์การวิจัย

2.1 เพื่อศึกษาระดับการมีส่วนร่วมของประชาชนในการดำเนินงานขององค์การบริหารการพัฒนาพื้นที่พิเศษเพื่อการท่องเที่ยวอย่างยั่งยืน (องค์การมหาชน) อำเภอกะชัง จังหวัดตราด

2.2 เพื่อศึกษาปัญหาและแนวทางแก้ไขการมีส่วนร่วมของประชาชนในการดำเนินงานขององค์การบริหารการพัฒนาพื้นที่พิเศษเพื่อการท่องเที่ยวอย่างยั่งยืน (องค์การมหาชน) อำเภอกะชัง จังหวัดตราด

3. กรอบแนวคิดการวิจัย (ถ้ามี)



4. สมมติฐานการวิจัย

สมมติฐานที่ 1 ประชาชนที่มีเพศแตกต่างกัน การมีส่วนร่วมของประชาชนในการดำเนินงานขององค์การบริหารการพัฒนาพื้นที่พิเศษเพื่อการท่องเที่ยวอย่างยั่งยืน (องค์การมหาชน) อำเภอเกาะช้าง จังหวัดตราด แตกต่างกัน

สมมติฐานที่ 2 ประชาชนที่มีอายุแตกต่างกัน การมีส่วนร่วมของประชาชนในการดำเนินงานขององค์การบริหารการพัฒนาพื้นที่พิเศษเพื่อการท่องเที่ยวอย่างยั่งยืน (องค์การมหาชน) อำเภอเกาะช้าง จังหวัดตราด แตกต่างกัน

สมมติฐานที่ 3 ประชาชนที่มีระดับการศึกษาแตกต่างกัน การมีส่วนร่วมของประชาชนในการดำเนินงานขององค์การบริหารการพัฒนาพื้นที่พิเศษเพื่อการท่องเที่ยวอย่างยั่งยืน (องค์การมหาชน) อำเภอเกาะช้าง จังหวัดตราด แตกต่างกัน

สมมติฐานที่ 4 ประชาชนที่มีระยะเวลาที่อาศัยอยู่ในอำเภอเกาะช้าง จังหวัดตราด แตกต่างกัน การมีส่วนร่วมของประชาชนในการดำเนินงานขององค์การบริหารการพัฒนาพื้นที่พิเศษเพื่อการท่องเที่ยวอย่างยั่งยืน (องค์การมหาชน) อำเภอเกาะช้าง จังหวัดตราด แตกต่างกัน

สมมติฐานที่ 5 ประชาชนที่มีรายได้ต่อเดือนของครอบครัวแตกต่างกัน การมีส่วนร่วมของประชาชนในการดำเนินงานขององค์การบริหารการพัฒนาพื้นที่พิเศษเพื่อการท่องเที่ยวอย่างยั่งยืน (องค์การมหาชน) อำเภอเกาะช้าง จังหวัดตราด แตกต่างกัน

5. ขอบเขตการวิจัย

ผู้วิจัยศึกษาการมีส่วนร่วมของประชาชนในการดำเนินงานขององค์การบริหารการพัฒนาพื้นที่พิเศษเพื่อการท่องเที่ยวอย่างยั่งยืน (องค์การมหาชน) เฉพาะในพื้นที่อำเภอเกาะช้าง จังหวัดตราด เนื่องจากเป็นพื้นที่พิเศษแห่งแรกขององค์การบริหารการพัฒนาพื้นที่พิเศษเพื่อการท่องเที่ยวอย่างยั่งยืน (องค์การมหาชน)

6. นิยามศัพท์เฉพาะ

เพื่อให้เกิดความเข้าใจในความหมายและศัพท์ที่ใช้เฉพาะในการศึกษาครั้งนี้ ผู้ศึกษาจึงขอนำนิยามศัพท์เฉพาะมาแสดงเพื่อสื่อให้ผู้อ่านเข้าใจความหมายแต่ละคำที่ใช้ในการศึกษาครั้งนี้ตรงกันหรือเป็นไปในทิศทางเดียวกันกับผู้ศึกษา รวมทั้งทำให้ผู้ศึกษาไม่หลงประเด็นและสามารถศึกษาได้ตรงกับความหมายที่ได้ให้ไว้ในนิยามศัพท์เฉพาะนี้ด้วย โดยหลักเกณฑ์ในการกำหนดนิยามศัพท์เฉพาะข้างล่างนี้ ได้นำมาจากคำสำคัญที่ปรากฏอยู่ในหัวข้องานวิจัย วัตถุประสงค์การวิจัย และกรอบแนวคิดการวิจัย ดังนี้

6.1 ความรู้ทั่วไป หมายถึง ความรู้ทั่วไปเกี่ยวกับการดำเนินงานขององค์การบริหารการพัฒนาพื้นที่พิเศษเพื่อการท่องเที่ยวอย่างยั่งยืน (องค์การมหาชน)

6.2 การดำเนินงาน หมายถึง การดำเนินงานตามพันธกิจขององค์การบริหารการพัฒนาพื้นที่พิเศษเพื่อการท่องเที่ยวอย่างยั่งยืน (องค์การมหาชน) เฉพาะในด้านส่งเสริมและสนับสนุนให้ประชาชนและชุมชนเข้ามามีส่วนร่วมในการอนุรักษ์และพัฒนาแหล่งท่องเที่ยวในพื้นที่ชุมชนท้องถิ่นของตน

6.3 องค์การบริหารการพัฒนาพื้นที่พิเศษเพื่อการท่องเที่ยวอย่างยั่งยืน (องค์การมหาชน) หมายถึง องค์การที่มีภารกิจหลักในการบูรณาการการพัฒนาการท่องเที่ยวในพื้นที่พิเศษฯ เพื่อการพัฒนาการท่องเที่ยวอย่างยั่งยืน เรียกโดยย่อว่า “อพท.”

6.4 การรับรู้ข่าวสาร เกี่ยวกับการดำเนินงานขององค์การบริหารการพัฒนาพื้นที่พิเศษเพื่อการท่องเที่ยวอย่างยั่งยืน (องค์การมหาชน) หมายถึง การรับทราบข้อมูล ข้อเท็จจริง รายละเอียดเกี่ยวกับการดำเนินงานขององค์การบริหารการพัฒนาพื้นที่พิเศษเพื่อการท่องเที่ยวอย่างยั่งยืน (องค์การมหาชน) จากแหล่งต่าง ๆ ได้แก่ หนังสือพิมพ์ เอกสาร วารสาร โทรทัศน์ วิทยุ อินเทอร์เน็ต

6.5 การมีส่วนร่วมของประชาชน หมายถึง การเปิดโอกาสให้ประชาชนและผู้ที่เกี่ยวข้องทุกภาคส่วนในอำเภอเกาะช้าง จังหวัดตราด เข้ามามีส่วนร่วม ดังนี้ 1) การมีส่วนร่วมในการริเริ่มโครงการ 2) การมีส่วนร่วมในการวางแผน 3) การมีส่วนร่วมในการดำเนินงาน 4) การมีส่วนร่วมในการประเมินผล

6.6 การมีส่วนร่วมในการริเริ่ม หมายถึง การมีส่วนร่วมในการริเริ่มโครงการต่าง ๆ ที่เกี่ยวข้องกับการอนุรักษ์และพัฒนาแหล่งท่องเที่ยวในพื้นที่ชุมชน มีส่วนร่วมในการค้นหาปัญหาภายในชุมชน มีส่วนร่วมในการเสนอปัญหาความต้องการของชุมชน และมีส่วนร่วมในการจัดลำดับความสำคัญของปัญหาในพื้นที่ชุมชนของตน

6.7 การมีส่วนร่วมในการวางแผน หมายถึง การมีส่วนร่วมวางแผนเพื่อแก้ไขปัญหาในพื้นที่ชุมชนท้องถิ่นของตน มีส่วนร่วมในการพิจารณาแนวทางอนุรักษ์และพัฒนาแหล่งท่องเที่ยวในพื้นที่ชุมชนท้องถิ่นของตน มีส่วนร่วมทำประชามร่วมกับองค์การบริหารการพัฒนาพื้นที่พิเศษเพื่อการท่องเที่ยวอย่างยั่งยืน (องค์การมหาชน) และมีส่วนร่วมในการเลือกแนวทางการอนุรักษ์และพัฒนาแหล่งท่องเที่ยวในพื้นที่ชุมชนท้องถิ่นของตน

6.8 การมีส่วนร่วมในการดำเนินงาน หมายถึง การมีส่วนร่วมในการดำเนินการตามแผนงานขององค์การบริหารการพัฒนาพื้นที่พิเศษเพื่อการท่องเที่ยวอย่างยั่งยืน (องค์การมหาชน) มีส่วนร่วมในการดำเนินงานตามแผนของชุมชน มีส่วนร่วมในการสนับสนุนทรัพยากร หรือวัสดุ อุปกรณ์ หรือแรงงานในการดำเนินงาน และให้ความร่วมมือในการดำเนินงานขององค์การบริหารการพัฒนาพื้นที่พิเศษเพื่อการท่องเที่ยวอย่างยั่งยืน (องค์การมหาชน)

6.9 การมีส่วนร่วมในการประเมินผล หมายถึง มีส่วนร่วมในการประเมินว่าการดำเนินงานว่าได้ทำจริงมากน้อยเพียงใด มีส่วนร่วมในการประเมินความสำเร็จ การประเมินความคุ้มค่าของงาน/กิจกรรม และมีส่วนร่วมในการควบคุมและตรวจสอบการดำเนินงานตามแผนการทำงานขององค์การบริหารการพัฒนาพื้นที่พิเศษเพื่อการท่องเที่ยวอย่างยั่งยืน (องค์การมหาชน)

7. ประโยชน์ที่คาดว่าจะได้รับ

เพื่อนำผลที่ได้จากการศึกษา ไปใช้เป็นข้อมูลในการพัฒนาการดำเนินงานขององค์การบริหารการพัฒนาพื้นที่พิเศษเพื่อการท่องเที่ยวอย่างยั่งยืน (องค์การมหาชน) และสามารถนำไปสู่ความร่วมมือของภาคีเพื่อการพัฒนาที่ยั่งยืนต่อไป

บทที่ 2

วรรณกรรมที่เกี่ยวข้อง

การศึกษาเรื่อง “การมีส่วนร่วมของประชาชนในการดำเนินงานขององค์การบริหารการพัฒนาพื้นที่พิเศษเพื่อการท่องเที่ยวอย่างยั่งยืน (องค์การมหาชน) อำเภอเกาะช้าง จังหวัดตราด” ผู้ศึกษาได้ศึกษาวรรณกรรมและงานวิจัยที่เกี่ยวข้อง เพื่อนำมาใช้เป็นแนวทางในการกำหนดกรอบแนวคิดการวิจัย สร้างแบบสอบถาม รวบรวมจดจอนอภิปรายผลและข้อเสนอแนะต่อไป สำหรับหัวข้อที่จะนำเสนอในบทนี้มี 5 หัวข้อดังนี้

1. แนวคิดเกี่ยวกับการมีส่วนร่วม
2. แนวคิดเกี่ยวกับการรับรู้ข่าวสาร
3. แนวคิดเกี่ยวกับองค์การมหาชน
4. องค์การบริหารการพัฒนาพื้นที่พิเศษเพื่อการท่องเที่ยวอย่างยั่งยืน
5. งานวิจัยที่เกี่ยวข้อง

1. แนวคิดเกี่ยวกับการมีส่วนร่วม

ความหมายของการมีส่วนร่วม

การมีส่วนร่วม หมายถึง กระบวนการให้ประชาชนเข้ามามีส่วนเกี่ยวข้องในการคิด มีส่วนร่วมตัดสินใจ มีส่วนร่วมปฏิบัติ มีส่วนร่วมในผลประโยชน์ และมีส่วนร่วมในการประเมินผล ซึ่งจะทำให้เกิดความมุ่งมั่นที่จะนำไปสู่ความสำเร็จ (Erwin, 1976; Cohen and Uphoff, 1980; Moorhead and Griffin, 1995; Cotton, 1997)

จากนิยามและความหมายผู้วิจัยสรุปได้ว่า การมีส่วนร่วม หมายถึง การร่วมคิด ร่วมตัดสินใจ ร่วมวางแผน ร่วมดำเนินการ ร่วมประเมิน และร่วมรับผิดชอบของบุคคลในกิจกรรมต่าง ๆ ของชุมชน

ลักษณะของการมีส่วนร่วม

Cotton, Vollrath and Froggatt (1989: 156) ได้สรุปลักษณะของการมีส่วนร่วม ดังนี้

1. การมีส่วนร่วมอย่างเป็นทางการและไม่เป็นทางการ (Formal-informal participation)

1.1 การมีส่วนร่วมอย่างเป็นทางการ (Formal participation) เป็นการมีส่วนร่วมที่ถูกต้องตามระบบขององค์กร เป็นการมีส่วนร่วมเป็นไปตามการจัดผังการบังคับบัญชาขององค์กร

1.2 การมีส่วนร่วมอย่างไม่เป็นทางการ (Informal participation) เป็นการมีส่วนร่วมที่เกิดขึ้นอย่างไม่มีโครงสร้าง เป็นการร่วมตกลงกันระหว่างสมาชิกกลุ่ม ระหว่างพนักงาน หรือการแลกเปลี่ยนความคิดเห็นของหัวหน้าและลูกน้องที่เป็นการแลกเปลี่ยนความคิดเห็นในบรรยากาศของความเป็นส่วนตัว มากกว่าลักษณะการมีส่วนร่วมอย่างเป็นทางการ

2. การมีส่วนร่วมทางตรงและทางอ้อม (Direct-indirect participation)

2.1 การมีส่วนร่วมทางตรง (Direct participation) เป็นการเกี่ยวข้องกันโดยตรงที่สมาชิกหรือพนักงานในองค์กรได้มีส่วนร่วมโดยทันที

2.2 การมีส่วนร่วมทางอ้อม (Indirect participation) เป็นการมีส่วนร่วมของพนักงานโดยผ่านตัวแทน

นอกจากนี้ Hodgetts (1999: 267) กล่าวถึงการมีส่วนร่วมของประชาชนว่ามีลักษณะ ดังนี้

1. การเข้าร่วมกลุ่ม
2. การแสดงความคิดเห็นภายในกลุ่ม
3. การจัดองค์การหรือชุมชนแบบมีส่วนร่วม เน้นการจัดประชุมกลุ่ม

4. การมีแรงงาน ทุน เครื่องใช้เครื่องมือสนับสนุน และการมีสุขภาพจิตที่ดี
5. การมีส่วนร่วมในกระบวนการตัดสินใจ โดยวิธีการแสดงความคิดเห็น
6. การมีส่วนร่วมรับผลประโยชน์จากโครงการหรือกิจกรรม

จากลักษณะของการมีส่วนร่วมข้างต้น ผู้วิจัยสรุปว่า ลักษณะของการมีส่วนร่วมของประชาชนนั้นเป็นความรู้สึทางด้านความคิดและอารมณ์ของแต่ละบุคคล โดยสามารถเข้ามามีส่วนร่วมในกิจกรรมต่าง ๆ ของกลุ่ม หรือชุมชน ได้ทั้งทางตรงและทางอ้อม หรืออย่างเป็นทางการและไม่เป็นทางการ

องค์ประกอบของการมีส่วนร่วม

Cohen and Uphoff (1977: 7-17) ได้เสนอแนวคิดเบื้องต้นในการวิเคราะห์การมีส่วนร่วมของประชาชนว่ามี 3 มิติ (Dimensions) โดยมีมิติของการมีส่วนร่วมจะประกอบไปด้วยประเด็นคำถาม ดังต่อไปนี้

1. การมีส่วนร่วมอะไรบ้าง (What) แบ่งเป็น
 - 1.1 การมีส่วนร่วมในการตัดสินใจ (Decision making)
 - 1.2 การมีส่วนร่วมในการดำเนินการ (Implementation)
 - 1.3 การมีส่วนร่วมในการรับผลประโยชน์ (Benefits)
 - 1.4 การมีส่วนร่วมในการประเมินผล (Evaluation)

2. การมีส่วนร่วมกับใครบ้าง (Whose) ซึ่งได้แก่ การมีส่วนร่วมกับชาวบ้าน ผู้นำชุมชน เจ้าหน้าที่ของรัฐบาล เจ้าหน้าที่ต่างชาติ ทั้งนี้ ให้พิจารณาคุณลักษณะทางประชากร สังคม และเศรษฐกิจของผู้เข้ามีส่วนร่วมในเรื่องอายุ เพศ สถานภาพครอบครัว ระดับการศึกษา ระดับชั้นในสังคม อาชีพ ระดับรายได้ ระยะเวลาที่อยู่อาศัย หรือการถือครองที่ดิน

3. มีส่วนร่วมอย่างไรบ้าง (How) โดยพิจารณาจาก

3.1 การมีส่วนร่วมเกิดจากเบื้องบนหรือเบื้องล่าง

3.2 ถูกบังคับให้เข้าร่วมกิจกรรมหรือมีแรงจูงใจ

3.3 โครงสร้างชุมชน

3.4 ช่องทางการมีส่วนร่วมที่เกิดขึ้น เช่น เป็นการมีส่วนร่วมโดยผ่านปัจเจกชน หรือ ผ่านกลุ่ม เป็นการมีส่วนร่วมโดยตรง หรือโดยอ้อม และอย่างเป็นทางการหรือไม่เป็นทางการ

3.5 ระยะเวลา (Duration) ความต่อเนื่องของกิจกรรม

3.6 ขอบข่าย (Scope) ความครอบคลุมของกิจกรรม

3.7 ผลที่เกิดจากการมีส่วนร่วม

ในขณะที่ Lawler (1986: 104-106) กล่าวว่าองค์ประกอบของการมีส่วนร่วมว่ามีอยู่ 4 ประการ คือ

1. อำนาจการตัดสินใจ (Power) จะเกี่ยวข้องกับมีส่วนร่วมในการตัดสินใจของบุคคลซึ่งในองค์การหนึ่ง ๆ จะมีระดับการมีส่วนร่วมของบุคคลในการกระทำการตัดสินใจที่แตกต่างกัน

2. ข้อมูลข่าวสาร (Information) ข้อมูลข่าวสารเป็นทรัพยากรที่สำคัญของอำนาจและความมีประสิทธิภาพในการทำงานร่วมกันภายในกลุ่ม

3. รางวัล (Reward) รางวัลเป็นเครื่องมือที่สำคัญในการก่อให้เกิดพฤติกรรมในองค์การ ซึ่งมีความสำคัญทั้งรางวัลภายในและภายนอก ในการที่จะกระตุ้นการมีส่วนร่วม

4. ความรู้และทักษะ (Knowledge and Skill) ความรู้และทักษะของบุคคลมีความสำคัญในการมีส่วนร่วมในการตัดสินใจและปฏิบัติงานขององค์การ

จากที่กล่าวไปข้างต้น ผู้วิจัยสรุปว่า องค์ประกอบของการมีส่วนร่วม ประกอบด้วย การประสานความร่วมมือของทุก ๆ คน โดยมีความรับผิดชอบและมีเป้าหมายในการปฏิบัติงานร่วมกัน ตลอดจนการมีจิตใจมุ่งมั่นร่วมกันทำงานและปฏิบัติดำเนินการร่วมกัน

รูปแบบของการมีส่วนร่วม

Cohen and Uphoff (1980: 213-214) ได้กำหนดรูปแบบการมีส่วนร่วม 4 แบบ คือ

1. การมีส่วนร่วมในการตัดสินใจ ประกอบด้วย 3 ขั้นตอน คือ การริเริ่มตัดสินใจ ดำเนินการตัดสินใจ และตัดสินใจลงมือปฏิบัติการ
2. การมีส่วนร่วมในการปฏิบัติการ ประกอบด้วย การสนับสนุนด้านทรัพยากรการบริหาร และการประสานขอความร่วมมือ
3. การมีส่วนร่วมในการรับผลประโยชน์ ซึ่งอาจเป็นผลประโยชน์ทางด้านวัตถุ ผลประโยชน์ทางสังคม หรือผลประโยชน์ส่วนบุคคล
4. การมีส่วนร่วมในการประเมินผล เป็นการควบคุมและตรวจสอบการดำเนินกิจกรรมทั้งหมด และเป็นการแสดงถึงการปรับตัวในการมีส่วนร่วมต่อไป

จากที่กล่าวมาข้างต้นผู้วิจัยสรุปว่า รูปแบบของการมีส่วนร่วมที่สำคัญคือ การมีส่วนร่วมในการตัดสินใจ การมีส่วนร่วมในการปฏิบัติการ การมีส่วนร่วมในการรับผลประโยชน์ และการมีส่วนร่วมในการประเมินผล

วิธีการวัดระดับการมีส่วนร่วม

ไพโรจน์ (2531: 25) ได้แสดงระดับการมีส่วนร่วมของประชาชนไว้ 7 ระดับ คือ

ระดับที่ 1 ถูกบังคับ

= ไม่มีส่วนร่วม

ระดับที่ 2 ถูกล่อ	= มีส่วนร่วมน้อย
ระดับที่ 3 ถูกชักชวน	= มีส่วนร่วมน้อย
ระดับที่ 4 ถูกสัมภาษณ์ความต้องการ	= มีส่วนร่วมปานกลาง
ระดับที่ 5 มีโอกาสเสนอความเห็น	= มีส่วนร่วมปานกลาง
ระดับที่ 6 มีโอกาสเสนอโครงการ	= มีส่วนร่วมในระดับสูง
ระดับที่ 7 มีโอกาสตัดสินใจด้วยตัวเอง	= มีส่วนร่วมในอุดมคติ

ในขณะที่ Chapin (1977: 125) ได้เสนอเครื่องชี้วัดระดับการมีส่วนร่วมของประชาชน โดยได้กำหนดระดับความสำคัญของการมีส่วนร่วมกิจกรรมของสมาชิกในองค์กรของชุมชนไว้ ดังนี้

1. มีความสนใจและเข้าร่วมประชุม ได้แก่ การให้ความสนใจติดตามข่าวสารต่าง ๆ ของส่วนรวม และการเข้าร่วมประชุมเสนอแนะต่าง ๆ ในที่ประชุมกิจกรรมของส่วนรวม
2. ให้ความสนับสนุนช่วยเหลือ เช่น การอุทิศงาน เวลา ให้แก่ส่วนรวม
3. เข้าเป็นสมาชิกหรือกรรมการ ได้แก่ การอุทิศแรงงานในการทำกิจกรรมของส่วนรวม โดยการสมัครเป็นสมาชิก หรือเป็นกรรมการของชุมชน
4. เป็นเจ้าหน้าที่ผู้ปฏิบัติงาน ได้แก่ การยอมรับใช้ในการทำกิจกรรมตามที่มอบหมาย

2. แนวคิดเกี่ยวกับการรับรู้ข่าวสาร

ความหมายของการรับรู้

เทพพนม และสวิง (2540: 6) สรุปว่า การรับรู้ หมายถึง กระบวนการในการเลือกรับการจัดระเบียบและการแปลความหมายของสิ่งเร้าที่บุคคลพบเห็นหรือมีความสัมพันธ์เกี่ยวข้องด้วย ในสิ่งแวดล้อมหนึ่งๆ

มาลี (2544: 156) ได้ให้ความหมายไว้ว่า การรับรู้ หมายถึง กระบวนการแปลความหมาย จากการสัมผัสต่อสิ่งเร้า ซึ่งต้องอาศัยประสบการณ์เดิมด้วย

วิภาพร (2545: 232) ได้ให้ความหมายไว้ว่า การรับรู้ หมายถึง กระบวนการซึ่งบุคคลแปลหรือตีความหมายของการรู้สึกสัมผัสที่ได้รับจากตาเห็นภาพ จมูกได้กลิ่น หูได้ยินเสียง ผิวหนังรับสัมผัส ฯลฯ ออกมาเป็นพฤติกรรมใดพฤติกรรมหนึ่งที่มีความหมายหรือรู้จักเข้าใจได้ การที่มนุษย์สามารถจะแปลความหมายจากการรู้สึกสัมผัส และมีปฏิกิริยาโต้ตอบต่อสิ่งแวดล้อมภายนอกได้ดีมากน้อยเพียงใดขึ้นอยู่กับความรู้สึกเดิมหรือประสบการณ์ในอดีต ระดับสติปัญญา การสังเกตพิจารณา เจตคติ ความเชื่อ ค่านิยม การคาดหวัง สภาวะจิตใจของบุคคลในขณะนั้น ตลอดจนชนิดและธรรมชาติของสิ่งเร้าด้วย

ศักดิ์ไทย (2545: 82) ได้ให้ความหมายไว้ว่า การรับรู้คือ กระบวนการที่อินทรีย์หรือสิ่งมีชีวิตพยายามทำความเข้าใจสิ่งแวดล้อม โดยผ่านทางประสาทสัมผัส ดังนั้นกระบวนการเริ่มต้นจากการไขว่คว้าสัมผัสจากสิ่งเร้า และจัดระบบสิ่งเร้าใหม่ภายในระบบความคิดในสมอง ภายหลังจากนั้นจึงจะแปลความหมายว่าสิ่งเร้าที่สัมผัสเข้ามานั้นคืออะไร ขั้นตอนการแปลความหมายนี้เป็นขั้นที่อินทรีย์จะใช้ประสบการณ์เก่าเป็นพื้นฐานของการแปลความหมาย

จากความหมายที่ได้กล่าวถึงข้างต้น สรุปได้ว่า การรับรู้ หมายถึง กระบวนการที่สมองจัดระเบียบ ตีความ แปลความหมายของสิ่งเร้าที่มากระทบประสาทสัมผัสทั้งห้า โดยอาศัยประสบการณ์เดิมช่วยในการประมวลผลออกมา

ทิพย์วัลย์ (2546: 126-127) ให้ความหมายไว้ว่า ข่าวสาร คือ การนำข้อมูลที่เก็บรวบรวมได้มาทำการวิเคราะห์ ประมวลผลเพื่อเป็นความรู้ เป็นข้อสรุป เป็นแนวทางประกอบการตัดสินใจ ส่วนข่าว คือ รายงานข้อเท็จจริง เหตุการณ์หรือปรากฏการณ์ต่างๆที่เกิดขึ้นจากทั่วทุกมุมโลก ตลอดจนความคิดเห็นของบุคคลต่างๆซึ่งมีความสำคัญและเป็นที่น่าสนใจ อันส่งผลกระทบต่อคนหมู่มากในชุมชนหรือสังคมในทุกๆด้าน ผ่านการเผยแพร่เป็น 2 รูปแบบใหญ่ๆคือ รูปแบบเอกสารสิ่งพิมพ์ เช่น หนังสือพิมพ์ วารสาร เอกสารแผ่นพับ โปสเตอร์ เป็นต้น และรูปสื่ออิเล็กทรอนิกส์ เช่น โทรศัพท์ วิทยุ อินเทอร์เน็ต โทรทัศน์ ซีดีรอม เป็นต้น

ดังนั้นสรุปได้ว่า การรับรู้ข่าวสาร คือ กระบวนการที่สมองเก็บรวบรวมข้อมูล ข้อเท็จจริง เหตุการณ์ที่เกิดขึ้นจากการเผยแพร่ในรูปแบบของเอกสารและสื่อต่างๆมาทำการวิเคราะห์หาข้อสรุปเพื่อเป็นแนวทางในการตัดสินใจ

กระบวนการรับรู้

วิภาพร (2545: 232-233) ได้กล่าวไว้ว่า กระบวนการรับรู้ประกอบด้วยองค์ประกอบดังต่อไปนี้

1. ธรรมชาติ และชนิดของสิ่งเร้า สิ่งเร้าหมายถึง สิ่งต่างๆ ที่เข้ามาเร้าอวัยวะรับสัมผัส แบ่งเป็น 2 ชนิด คือ สิ่งเร้าภายนอก และสิ่งเร้าภายใน สิ่งเร้าภายนอกได้แก่ วัตถุ คน พ่อแม่ สถานการณ์ภายนอกรอบตัวเรา เช่น แสงสว่าง เสียง เพื่อน โรงเรียน โรงพยาบาล ฯลฯ สิ่งเร้าภายในได้แก่ สิ่งกระตุ้นหรือเร้าภายในบุคคลให้เกิดพฤติกรรมรับรู้ เช่น ความต้องการของร่างกายกระตุ้นให้เกิดการรับรู้เรื่องอาหารและที่อยู่อาศัย ความตั้งใจกระตุ้นให้เกิดการรับรู้เรื่องการเรียนดีขึ้น ขณะอารมณ์ดีกระตุ้นให้เกิดการรับรู้หนังสือที่อ่านมากขึ้น เป็นต้น

2. การรู้สึกสัมผัส หมายถึง อาการที่อวัยวะรับสัมผัสแต่ละชนิด สัมผัสกับสิ่งเร้า เพื่อให้บุคคลรับรู้สิ่งแวดล้อมรอบๆ ตัว จากการศึกษาของนักจิตวิทยาพบว่า มนุษย์จะสามารถรับรู้สิ่งเร้าโดยผ่านทางตามากที่สุด รองลงมาคือการรับรู้ทางหู

3. การตีความ หรือการแปลความหมายจากการรู้สึกสัมผัสจากการทำงานของสมอง มนุษย์เริ่มจากการวิเคราะห์ข้อมูลจากระบบรับรู้สัมผัสและนำมาตีความ หรือแปลความหมาย ซึ่งจะถูกต้องมากน้อยเพียงใดขึ้นอยู่กับอิทธิพลของปัจจัยต่างๆ ดังต่อไปนี้

3.1 ลักษณะของสิ่งเร้า ได้แก่ ขนาด รูปร่าง สี ความแปลกใหม่

3.2 สภาพร่างกายของบุคคล ได้แก่ สุขภาพ ความเหนื่อยล้า ความผิดปกติของร่างกาย

3.3 สภาพจิตใจของบุคคล ได้แก่ ความตั้งใจ ความสนใจ สติปัญญา และความสามารถ

3.4 ปัจจัยทางสังคม ได้แก่ วัฒนธรรม ประเพณี สภาพทางเศรษฐกิจ เป็นต้น

สรุป การรับรู้จะเกิดขึ้นได้ต้องเป็นไปตามลำดับขั้นตอนของกระบวนการดังนี้

1. สิ่งเร้ามากระทบอวัยวะรับความรู้สึกของอินทรีย์
2. กระแสประสาทที่รับความรู้สึกส่งไปยังระบบประสาทส่วนกลางซึ่งมีศูนย์กลางอยู่ที่สมอง
3. สมองแปลความหมายออกมาเป็นความรู้ความเข้าใจโดยอาศัยประสบการณ์เดิม ความจำ บุคลิกภาพ ระดับสติปัญญา และองค์ประกอบอื่นๆ
4. เกิดพฤติกรรม หรือการตอบสนอง

กระบวนการเปิดรับข่าวสาร

พิชา (2545: 23) ได้กล่าวถึงกระบวนการเปิดรับข่าวสารว่าส่วนใหญ่มี 2 ลักษณะ คือ การเปิดรับข่าวสารจากสื่อมวลชน และสื่อบุคคล โดยมีขั้นตอนดังนี้

1. การเลือกรับหรือการเลือกใช้ บุคคลจะเลือกเปิดรับสื่อและข่าวสารจากแหล่งสารต่างๆ ตามความสนใจและความต้องการของตนเพื่อนำมาใช้แก้ปัญหาและเป็นข้อมูลเพื่อสนองความต้องการของตน
2. การเลือกให้ความสนใจ นอกจากบุคคลจะเลือกเปิดรับข่าวสาร บุคคลยังเลือกให้ความสนใจต่อข่าวสารที่ได้รับซึ่งสอดคล้องหรือเข้ากันดีกับทัศนคติหรือความเชื่อเดิมของตนในขณะเดียวกันก็พยายามหลีกเลี่ยงข่าวสารที่ขัดแย้งกับทัศนคติหรือความคิดดั้งเดิม เพราะการได้รับข่าวสารที่ไม่สอดคล้องกับความรู้สึก จะทำให้บุคคลเกิดความรู้สึกไม่พึงพอใจและสับสนได้
3. การเลือกรับรู้และตีความหมาย เมื่อบุคคลเปิดรับข่าวสารจากแหล่งใดแหล่งหนึ่งแล้ว ผู้รับสารอาจมีการเลือกรับรู้และตีความสารที่ได้รับด้วยตามประสบการณ์ของแต่ละคน ผู้รับสารจะตีความข่าวสารตามความเข้าใจของตนเองหรือตามทัศนคติ ประสบการณ์ ความเชื่อ ความต้องการและแรงจูงใจของตนในขณะนั้น
4. การเลือกจดจำ เมื่อบุคคลเลือกสนใจ เลือกรับรู้ และตีความข่าวสารไปในทิศทางที่สอดคล้องกับทัศนคติและความเชื่อของตนแล้ว บุคคลยังเลือกจดจำเนื้อหาสาระของข่าวสารใน

ส่วนที่ต้องการจำเข้าไว้เป็นประสบการณ์ ในขณะที่เดียวกันก็มักจะลืมข่าวสารที่ไม่ตรงกับความสนใจของตน

กระบวนการติดต่อสื่อสาร

ปรียาพร (2544: 146-149) กล่าวว่า การติดต่อสื่อสารประกอบด้วยกระบวนการ ดังดังนี้

1. ผู้ส่ง หมายถึง ผู้พูด ผู้เขียน ผู้แสดงมีข่าวสาร ความคิดเห็นหรือความจริงที่ต้องการส่งไป เรียกว่า ความคิด ความคิดนี้สำคัญที่สุดและเป็นพื้นฐานของข่าวสาร ความคิดเกิดขึ้นตามเหตุผล ความคิดจะลึกซึ้งเพียงไรขึ้นอยู่กับความสามารถของผู้คิดจะส่งสาร ผู้ส่งควรคิดเป็นลำดับขั้น คิดให้แจ่มแจ้งและมีความหมายก่อนส่งข่าวสารไป
2. ส่งรหัส ผู้ส่งพยายามเรียบเรียงความคิดนั้นออกมาเป็นคำพูด สัญลักษณ์ การแสดง การส่งรหัส เป็นสิ่งจำเป็นเพราะข่าวสารจะส่งผ่านไปผู้อื่นได้ก็ด้วยการมีสื่อ ด้วยเหตุนี้ถ้าผู้ส่งสามารถใช้สื่อได้ถูกต้องและง่ายก็สะดวกแก่ผู้รับ
3. ข่าวสาร ข่าวสารที่ใช้แบ่งเป็น 2 รูปแบบ คือ ข่าวสารที่ใช้วาจาได้แก่ การใช้คำพูด การเขียน ส่วนข่าวสารที่ไม่ใช้วาจาได้แก่ การใช้สัญลักษณ์เป็นสื่อในการส่งข่าวสาร การส่งข่าวสารที่สำคัญคือ ประสิทธิภาพของสื่อที่ส่งไปยังผู้รับจะต้องมีคุณสมบัติหลายประการ เพื่อที่ว่าข่าวที่เผยแพร่ออกไปมีผลรับกับผู้รับแน่นอน ได้แก่ ความน่าเชื่อถือของแหล่งข้อมูล ความกลมกลืน เนื้อหา ความต่อเนื่อง ช่องทางที่ส่งข่าวสาร ความชัดเจน และความสามารถของผู้รับ
4. ช่องรับข่าวสาร ช่องรับข่าวสารเป็นการถ่ายทอดจากบุคคลหนึ่งไปยังอีกบุคคลหนึ่ง เช่น กระดาษสำหรับการเขียนจดหมาย ไมโครโฟนสำหรับการกระจายข่าวสาร การติดต่อสื่อสารที่มีประสิทธิภาพและประสิทธิผลต้องมีช่องทางข่าวสารที่เหมาะสมกับข่าวสารที่ส่งไป
5. ผู้รับ ผู้รับข่าวสารได้ดี ต้องสอดคล้องกับสื่อ เช่น ถ้าสื่อด้วยคำพูด ผู้รับต้องเป็นผู้ฟัง ที่ตีฟังแล้วจับใจความได้ ถ้าสื่อด้วยการเขียน ผู้รับต้องอ่านแล้วจับใจความได้ คุณสมบัติ

ของผู้รับได้แก่ วย เพศ การศึกษา ฐานะทางสังคมและเศรษฐกิจ บริเวณที่อยู่อาศัย ศาสนา เชื้อชาติ และภาษาที่แตกต่างกัน

6. การถอดรหัส การถอดรหัสเป็นกระบวนการตีความหมายของผู้รับ การแปลความหมายเป็นข่าวสารเป็นกระบวนการที่มีขั้นตอน ขั้นตอนแรกผู้รับต้องเป็นผู้รู้ข่าวสารก่อนแล้ว จึงตีความ การถอดรหัสมีผลขึ้นกับประสบการณ์ของผู้รับ การประเมินผลของผู้รับ ภาษาท่าทาง และความคาดหวังของผู้รับ

7. สิ่งรบกวน สิ่งรบกวนที่ทำให้การส่งสารเกิดความเข้าใจผิด และตีความหมายผิดไป เช่น ในเรื่องของเสียง อาจหมายถึง ความไม่ตั้งใจฟัง สื่อขาดประสิทธิภาพ เสียงไม่ชัดเจน เสียงค่อย ซึ่งสามารถเกิดได้ทุกขั้นตอนของการสื่อสาร

8. ข้อมูลย้อนกลับ การให้ข้อมูลย้อนกลับ เป็นการตีกลับของกระบวนการติดต่อสื่อสาร ถึงความรู้สึกของผู้รับสารซึ่งได้กลายเป็นผู้ส่งสาร ซึ่งมีรูปแบบของการย้อนกลับแตกต่างกันไปบางทีก็เป็นการย้อนกลับจากผู้รับ บางทีผู้รับไม่แสดงออก แต่ก็มี การย้อนกลับทางอ้อมจากบุคคลอื่นถ้าไม่มีข้อมูลย้อนกลับ ฝ่ายจัดการจะไม่วู้หรือรู้สายเกินไปที่จะแก้ไขสถานการณ์หาข้อสรุปนั้นๆ

3. แนวคิดเกี่ยวกับองค์การมหาชน

องค์การมหาชน แปลมาจากคำว่า L'etablissement Public หรือ Establishment Publique และ Autonomous Public Organization (สุรพล นิติไกรพจน์, 2542: 9) เมื่อแปลเป็นภาษาไทยจะตรงกับคำว่า “องค์การมหาชนอิสระ” หรือ “องค์การกระจายอำนาจทางบริการ” (โกคิน, 2540: 309)

นอกจากนี้ยังมีผู้ให้คำอธิบายว่า องค์การมหาชนอิสระนั้นสามารถอธิบายเปรียบเทียบได้ชัดเจนคือการเป็นองค์กรที่อยู่กึ่งกลางระหว่างส่วนราชการของรัฐกับรัฐวิสาหกิจ (สุรพล , 2542: 436)

ความเป็นมาขององค์การมหาชน

การเกิดขึ้นของระบบองค์การมหาชน สืบเนื่องมาจากการที่ระบบราชการและรัฐวิสาหกิจที่จัดบริการสาธารณะที่รู้จักกันโดยทั่วไปนั้น มีข้อจำกัดของตัวระบบเองที่ไม่สามารถรองรับการดำเนินกิจกรรมบริการสาธารณะในลักษณะหรือรูปแบบใหม่ ที่สอดคล้องกับการเปลี่ยนแปลงและพัฒนาทางด้านเศรษฐกิจ สังคม และเทคโนโลยี การค้นพบข้อด้อยหรือปัญหาของระบบซึ่งมีอยู่เดิมนี้นำไปสู่ปัญหาการปฏิรูประบบราชการ ตลอดจนในเรื่องการจัดสร้างระบบองค์กรเพื่อให้บริการสาธารณะรูปแบบใหม่ที่เรียกว่า “องค์การมหาชน” เพื่อรองรับภารกิจในลักษณะใหม่ ๆ ท่ามกลางกระแสความเปลี่ยนแปลงทางการเมืองและการบริหารราชการภายใต้รัฐธรรมนูญแห่งราชอาณาจักรไทย แนวคิดที่พยายามวางแนวทางการแก้ปัญหาความไม่คล่องตัวในการบริหารตามระบบเดิมได้รับการยอมรับ และมีการผลักดันโดย คณะกรรมการปฏิรูประบบราชการ จนในที่สุดได้มีการตราพระราชบัญญัติองค์การมหาชนขึ้นและมีการประกาศใช้เป็นกฎหมายจากรัฐและการจัดระบบราชการไทยเพื่อจะทำให้ระบบราชการมีประสิทธิภาพและตอบสนองต่อความต้องการของประชาชนอย่างแท้จริง (สุรพล นิติไกรพจน์, 2542: 3)

โกคิน พลกุล (2540: 309) อธิบายไว้ว่า แนวคิดหลักในการจัดตั้งองค์การมหาชน คือ หลักการว่าด้วยการกระจายอำนาจบริหารหรือทางเทคนิค เนื่องจากประเทศไทยเป็นประเทศที่มีระบบการเมืองการปกครองคล้ายกับระบบการเมืองการปกครองของประเทศฝรั่งเศสมาก โดยประเทศฝรั่งเศส มีแนวคิดการปกครองตนเองระดับกลุ่มชนท้องถิ่น ใช้หลักการกระจายอำนาจการปกครองเหมือนกัน กลุ่มชนท้องถิ่นจะเป็นผู้จัดการเป็นของตนเอง มีองค์กรอิสระเป็นของตนเองภายใต้ขอบเขตหนึ่ง (un certain autonomies) ขณะเดียวกันองค์กรนี้จะบริการสาธารณะในรูปแบบการจัดการองค์กรและการดำเนินงานที่คล้ายกับ Establishment Publique ในประเทศฝรั่งเศสมาก ฉะนั้น ความเป็นอิสระของท้องถิ่น (une autonomies locale) จึงเป็นพื้นฐานของระบบกระจายอำนาจ (Decentralization) ต่อมาได้มีการนำเอาแนวคิดนี้ไปใช้ในการจัดระเบียบบริหารของหน่วยงานบางแห่ง เป็นผลให้หน่วยงานเหล่านี้มีอิสระในการดำเนินงานภายใต้ขอบเขตหนึ่ง เช่นเดียวกับกลุ่มชนท้องถิ่น หน่วยงานดังกล่าวเรียกว่า “องค์การมหาชน” (L' establishment Publique หรือ Establishment Publique) คำว่าองค์การมหาชนในประเทศไทยยังไม่เป็นที่ยอมรับมากนัก แต่ก็มีการจัดองค์กรลักษณะแบบเดียวกับองค์การมหาชนอยู่หลายแห่ง และยังไม่เข้าใจถึงหลักกฎหมาย องค์การมหาชนจึงมักจัดให้้องค์การมหาชนเหล่านี้มีฐานะเป็นรัฐวิสาหกิจหรือบางองค์กรก็ไม่มีฐานะเป็นทั้งส่วนราชการและรัฐวิสาหกิจ

การจัดตั้งองค์การมหาชน

ลักษณะของการบริการสาธารณะบางประเภท ไม่เหมาะสมกับรูปแบบการบริหารของส่วนราชการหรือรัฐวิสาหกิจเดิม เนื่องจากวิธีดำเนินการแบบเดิมนั้น มักเป็นการบังคับใช้อำนาจฝ่ายเดียวต่อประชาชนเพื่อที่จะให้เกิดประโยชน์แก่สาธารณะเป็นส่วนรวม เช่น การดูแลบังคับการไม่ให้มีการละเมิดกฎหมาย การรักษาความสงบเรียบร้อยและการจัดระเบียบของความสัมพันธ์ต่าง ๆ ทางสังคม สำหรับรัฐวิสาหกิจนั้นเป็นการดำเนินการที่มีลักษณะเป็นอุตสาหกรรมหรือการค้าที่มีประโยชน์ต่อส่วนรวมเป็นหลัก และในส่วนวิธีดำเนินการนั้นรัฐวิสาหกิจจะดำเนินการไปบนพื้นฐานของความเสมอภาคเท่าเทียมกันระหว่างผู้ขายสินค้าหรือขายบริการกับผู้ซื้อ และโดยปกติจะไม่มีการใช้อำนาจบังคับฝ่ายเดียว ดังที่ราชการทั้งหลายปฏิบัติต่อประชาชนในภารกิจของตน

กรอบทิศทางการปรับตัวขององค์กรภาครัฐ มีจุดเริ่มต้นจากการทบทวนในบางเรื่องบางกิจกรรมเพื่อลดบทบาทของภาคราชการ แม้ว่าจะต้องรับผิดชอบต่อบทบาทและพันธกิจบางประการในการให้บริการสาธารณะแต่มีได้หมายความว่าต้องเป็นผู้ดำเนินการเองเสมอไปรัฐอาจเปิดโอกาสให้ภาคเอกชนหรือภาคประชาชนเป็นผู้ดำเนินการ เน้นการกระจายอำนาจ ควบคู่กับการพัฒนาระบบตรวจสอบ ควบคุม ติดตามและประเมินผล เพื่อให้การดำเนินการเป็นไปตามนโยบายที่ได้รับมอบหมายอย่างโปร่งใส มีคุณภาพและประสิทธิภาพ ทั้งนี้จากองค์กรของรัฐ องค์กรอิสระ และการสำรวจประชามติของประชาชน ในการนี้ รัฐจะปรับบทบาทจากผู้ดำเนินการไปเป็นผู้กำหนดกฎเกณฑ์ กติกา มาตรฐาน รวมทั้งวางแผนประสานงาน ส่งเสริมและกระตุ้นให้ภาคเอกชนและภาคประชาชนดำเนินการอยู่บนพื้นฐานการแข่งขันที่ยุติธรรม มุ่งประชาชนเป็นหลักและเป็นไปในทิศทางที่แน่ใจได้ว่าประชาชนจะได้รับบริการสาธารณะที่เหมาะสม เสมอภาคและทั่วถึง ถ้วนหน้าซึ่งสอดคล้องกับเป้าหมายหลักในการปฏิรูประบบราชการ โดยรัฐบาลในสมัย พล.อ. ชวลิต ยงใจยุทธ ที่ต้องการให้มีการปรับขนาดและปรับปรุงการทำงานขององค์กรภาครัฐ ดังนี้คือ

1. สร้างระบบการบริหารและบริการที่รวดเร็ว เสมอภาค เป็นธรรมและสร้างความพึงพอใจแก่ประชาชนมากที่สุด
2. ยกกระดับคุณภาพชีวิตของประชาชน โดยให้โอกาสรับการศึกษาที่ได้มาตรฐานและบริการสาธารณสุข ที่ทันสมัยเพื่อให้เกิดความสมบูรณ์ทั้งทางร่างกาย สติปัญญาและจริยธรรม

3. ส่งเสริมภาครัฐและเอกชนให้มีความสามารถในการแข่งขันในระดับนานาชาติ และเป็นผู้นำในภูมิภาคอาเซียน

เพื่อให้มีความคาดหวังในการดำเนินการกิจใหม่ ที่มีลักษณะพิเศษแตกต่างไปจากที่เคยเป็นอยู่เดิมได้บรรลุผล จึงได้มีการจัดระบบองค์กรของรัฐที่เรียกว่า “องค์กรมหาชน” (Autonomous Public Organization) ขึ้น เพื่อทำหน้าที่ปฏิบัติการกิจที่เพิ่งพัฒนาขึ้นใหม่ในสังคมภายใต้แนวคิดที่ว่าองค์กรมหาชนจะต้องมีความแตกต่างในแง่เนื้อหาและวิธีดำเนินการกิจ ซึ่งแยกต่างหากไปจากส่วนราชการหรือรัฐวิสาหกิจเดิม ลักษณะและองค์ประกอบขององค์กรมหาชนดังกล่าวสามารถแยกอธิบายได้เป็น 5 ประการ กล่าวคือ

1. การเป็นหน่วยงานของรัฐที่เป็นนิติบุคคล เพื่อความคล่องตัวและความมีประสิทธิภาพในการปฏิบัติการกิจพิเศษตามที่รัฐกำหนด ความเป็นอิสระในการดำเนินงาน ไม่อยู่ในสายบังคับบัญชาตามปกติของระบบราชการ แต่ถือเป็นหน่วยงานหนึ่งของรัฐที่อยู่ในภาคมหาชน (Public sector) สามารถที่จะมีและใช้สิทธิตลอดทั้ง ได้รับคุ้มครองในเรื่องทรัพย์สินและสิทธิต่าง ๆ ในทำนองเดียวกันกับหน่วยงานอื่นของรัฐ

2. การได้รับงบประมาณในลักษณะเงินอุดหนุนทั่วไปที่มีความคล่องตัวในการใช้จ่ายสูงจากรัฐ และไม่มีการควบคุมที่เป็นอุปสรรคต่อความเป็นอิสระขององค์กรมหาชน

3. เพื่อมิให้เกิดความซ้ำซ้อนในเรื่องภารกิจขององค์กรมหาชนจึงจำเป็นต้องมีขอบเขตภารกิจและอำนาจหน้าที่ที่จำกัดชัดเจน และมีลักษณะเป็นภารกิจเฉพาะด้านตามที่ระบุไว้ในกฎหมายจัดตั้งซึ่งมีลักษณะเป็น “อำนาจหน้าที่เฉพาะ” ในขณะที่ส่วนราชการทั่วไปนั้น มีลักษณะเป็น “อำนาจหน้าที่ทั่วไป”

4. องค์กรมหาชนต้องการความเป็นอิสระอย่างสูง ในบริการงานให้ลุล่วงไปตามภารกิจที่รัฐกำหนดให้ จึงต้องการความคล่องตัวและอำนาจตัดสินใจที่เบ็ดเสร็จเด็ดขาดภายในองค์กรนั้น ๆ เอง ทั้งในเรื่องการกำหนดระเบียบข้อบังคับในเรื่องการจัดองค์กร การเงิน การบัญชี การบริหารบุคคล การจัดสวัสดิการ ตลอดจนทั้งการจัดซื้อจัดจ้างหรือการควบคุมตรวจสอบ ประสิทธิภาพการปฏิบัติเป็นการภายใน

5. ความเป็นอิสระขององค์การมหาชน มิได้มีความหมายเพียงเพื่อให้องค์การมหาชน ดำเนินภารกิจให้สำเร็จลุล่วงไปได้อย่างคล่องตัวและมีประสิทธิภาพเท่านั้น องค์การมหาชนยังต้อง รับผิดชอบและจะต้องถูกควบคุมตรวจสอบในผลสำเร็จของภารกิจที่รัฐมอบไว้ให้ปฏิบัติตามระบบ การควบคุมตรวจสอบของรัฐอยู่เสมอ ภายใต้แนวทางที่ว่า การควบคุมตรวจสอบนั้นจะต้องไม่ ก่อให้เกิดผลกระทบต่อความเป็นอิสระขององค์การมหาชน กล่าวคือ จะต้องเป็นการควบคุม ตรวจสอบภายหลัง นอกจากนั้น ยังต้องมีองค์กรเจ้าหน้าที่ของรัฐในระดับนโยบายที่จะต้องทำหน้าที่ ควบคุมอยู่ห่าง ๆ ในลักษณะของการกำกับดูแล (tutelle) เพื่อคอยยับยั้งการกระทำที่อาจออกนอก กรอบนโยบายของรัฐ หรือเป็นการละเมิดกฎหมายได้อย่างทันทั่วทั้งที่ นอกเหนือไปจากการ ตรวจสอบทางบัญชีและความถูกต้องของการรับจ่ายเงินอันเป็นการตรวจสอบตามปกติ

สถานะทางกฎหมายและการจัดตั้งองค์การมหาชน

พระราชบัญญัติองค์การมหาชน พ.ศ. 2542 ได้กำหนดสถานะทางกฎหมายใน โครงสร้างองค์กรภาครัฐขององค์การมหาชนได้อย่างชัดเจน และในบทบัญญัติของกฎหมาย ดังกล่าวก็ได้กำหนดหลักเกณฑ์และวิธีดำเนินการในการจัดตั้งองค์การมหาชนขึ้นเฉพาะกรณีเป็น รายองค์กรอีกด้วย (สุรพล นิติไกรพจน์, 2542 : 20-28)

ระบบองค์การมหาชนที่เกิดขึ้นตามพระราชบัญญัติองค์การมหาชน พ.ศ. 2542 เป็น ระบบโครงสร้างองค์กรของรัฐรูปแบบใหม่ที่คู่ขนานไปกับส่วนราชการและรัฐวิสาหกิจ อันเป็น องค์กรจัดทำบริการสาธารณะของรัฐที่มีอยู่เดิม การกำหนดให้จัดตั้งองค์การมหาชนขึ้นเป็นราย องค์กรได้ โดยการตราพระราชกฤษฎีกาจัดตั้ง ทำให้องค์การมหาชนมีสถานะทางกฎหมายเป็น หน่วยงานของรัฐที่เป็นนิติบุคคลตามกฎหมายมหาชนที่อยู่นอกระบบราชการ องค์การมหาชนที่ จัดตั้งขึ้นโดยพระราชกฤษฎีกาที่ออกตามความในพระราชบัญญัตินี้ ไม่อาจก่อให้เกิดความ เปลี่ยนแปลงในทางนิติฐานะ หรือไปกระทบกระเทือนต่อองค์การมหาชนที่เกิดขึ้นอยู่แล้วก่อนการ ตราพระราชบัญญัติฉบับนี้ ซึ่งส่วนใหญ่เกิดขึ้นโดยกฎหมายที่มีศักดิ์ในระดับพระราชบัญญัติได้

1. สถานะทางกฎหมายขององค์การมหาชน องค์การมหาชนเป็นหน่วยงานของรัฐ และเป็นนิติบุคคล (มาตรา 6) ทรัพย์สินขององค์การมหาชนเป็นทรัพย์สินของรัฐ (มาตรา 45) และ ในมาตรา 15 ได้บัญญัติคุ้มครองทรัพย์สินขององค์การมหาชนด้วยว่าไม่อยู่ในความรับผิดชอบแห่ง การบังคับคดี โดยผลของบทบัญญัติมาตรา 6 นั้น ย่อมเป็นการดำรงสถานะที่จะทำให้องค์การ

มหาชนสามารถรักษาความเป็นอิสระและคล่องตัวในการดำเนินงานไว้ได้เป็นอย่างดี เมื่อมีสถานะเป็นนิติบุคคลแล้วก็ย่อมสามารถทรงสิทธิและใช้สิทธิ มีกรรมสิทธิ์ในทรัพย์สิน ตัดสินใจหรือตกลงเข้าทำนิติกรรมหรือเป็นโจทก์ฟ้องหรือถูกฟ้องคดีได้ในนามตนเอง

องค์การมหาชนนิติบุคคลที่มีสถานะเป็นหน่วยงานของรัฐนั้น นอกจากจะมีผลทางกฎหมายในเรื่องความคุ้มครองแก่ทรัพย์สินขององค์การมหาชนดังกล่าวแล้ว ยังมีความหมายด้วยว่า องค์การมหาชนเป็นหน่วยงานที่จะต้องปฏิบัติตามภารกิจที่รัฐมอบหมายให้ อัน ได้แก่ การจัดทำบริการสาธารณะบางประการ ซึ่งรัฐจะต้องเป็นผู้รับผิดชอบในค่าใช้จ่ายและงบประมาณในการดำเนินการกิจขององค์การมหาชนที่เกิดขึ้น โดยรัฐย่อมมีความชอบธรรมที่จะกำหนดนโยบายการดำเนินงานควบคุมตรวจสอบ และประเมินผลประสิทธิภาพการปฏิบัติหน้าที่ขององค์การมหาชนนั้นด้วย และหากมีปัญหาเรื่องการทับซ้อนระหว่างอำนาจหน้าที่ในการดำเนินงานหรือมีความขัดแย้งในการดำเนินกิจการใด ๆ ระหว่างองค์การมหาชนกับองค์กรอื่นของรัฐจะให้องค์กรวินิจัยสูงสุดในฝ่ายบริหาร อัน ได้แก่ คณะรัฐมนตรีเป็นผู้วินิจัยชี้ขาดว่า องค์กรใดควรจะเป็นผู้มีอำนาจดำเนินกิจการนั้น ๆ แต่เพียงผู้เดียว (มาตรา 8) นอกจากนี้มีการยกเว้นการใช้บังคับกฎหมายคุ้มครองแรงงาน กฎหมายแรงงานสัมพันธ์และกฎหมายอื่น ๆ ที่เกี่ยวข้อง

2. ข้อจำกัดในการจัดตั้งองค์การมหาชน กิจการอันเป็นบริการสาธารณะบางเรื่องได้มีการจัดตั้งองค์การมหาชนขึ้น ตามกฎหมายจัดตั้งเฉพาะเพื่อรับผิดชอบดำเนินการอยู่แล้ว ดังนั้นแม้ว่าองค์การมหาชนที่เกิดขึ้นก่อนพระราชบัญญัติองค์การมหาชน พ.ศ. 2542 จะมีความบกพร่องหรือไม่สมบูรณ์ในบทบัญญัติของกฎหมายจัดตั้งของแต่ละองค์กรอยู่ แต่การแก้ไขเปลี่ยนแปลงเนื้อหาของกฎหมายจัดตั้งองค์การมหาชนเหล่านี้ ก็ไม่อาจกระทำได้โดยเพียงการตราพระราชกฤษฎีกาตามพระราชบัญญัติองค์การมหาชน พ.ศ. 2542 เท่านั้น เพราะการแก้ไขปรับปรุงหรือเปลี่ยนแปลงกฎหมายจัดตั้งองค์การมหาชนที่ตั้งขึ้นมาก่อนหน้านี้เป็นรายองค์กร จะต้องกระทำโดยรูปแบบทางกฎหมายเดียวกันกับกฎหมายจัดตั้งองค์การมหาชนนั้น กล่าวคือ หากกฎหมายจัดตั้งองค์การมหาชนเดิมมีสถานะเป็นพระราชบัญญัติก็จะต้องมีการตราพระราชบัญญัติแก้ไขเพิ่มเติมพระราชบัญญัติเดิมเสียก่อนหรือหากแต่เดิมองค์การมหาชนนั้นได้จัดตั้งขึ้นโดยพระราชกฤษฎีกาที่ออกตามความในพระราชบัญญัติจัดตั้งองค์กรของรัฐบาล พ.ศ. 2496 ก็จะต้องมีการตราพระราชกฤษฎีกายกเลิกหรือแก้ไขเปลี่ยนแปลงพระราชกฤษฎีกาเดิมตามพระราชบัญญัติดังกล่าวเสียก่อน เป็นต้น

ดังนั้น จึงกล่าวได้ว่าพระราชบัญญัติองค์การมหาชน พ.ศ. 2542 ไม่มีผลกระทบต่อองค์การมหาชนเดิมที่จัดตั้งขึ้นอยู่ก่อนแล้วตามกฎหมาย เว้นแต่จะได้มีการแก้ไขกฎหมายจัดตั้งเฉพาะนี้ตามรูปแบบและสถานะทางกฎหมายที่ถูกต้องเสียก่อน

อนึ่ง สำหรับการเปลี่ยนรูปแบบของส่วนราชการหรือการเปลี่ยนแปลงงานบางส่วนของส่วนราชการมา เพื่อตั้งให้เป็นองค์การมหาชนอิสระ ก็มีความจำเป็นต้องตรากฎหมายหรือเปลี่ยนแปลงสภาพของกระทรวง ทบวง กรมที่เป็นนิติบุคคล บทบัญญัติมาตรา 230 ของรัฐธรรมนูญที่อนุญาตให้สามารถรวม ยุบ หรือโอนกระทรวง ทบวง กรมได้ โดยเพียงแต่ตราเป็นพระราชกฤษฎีกาก็มีส่วนที่จะลดขั้นตอน และความสลับซับซ้อนของการดำเนินการในเรื่องนี้ได้ไม่น้อย

นอกจากนั้น องค์การมหาชนอาจถูกจัดตั้งขึ้นเพื่อภารกิจที่ต่อเนื่องและถาวรหรือเพื่อรับผิดชอบจัดทำบริการสาธารณะเฉพาะกาลที่มีกำหนดเวลาสิ้นสุดแน่นอน หรือมีเป้าหมายการดำเนินการที่เฉพาะอย่างที่มีความชัดเจน และอาจกำหนดให้องค์การมหาชนนั้นยุบเลิกไปเมื่อภารกิจหรือระยะเวลาที่กำหนดไว้สำหรับการดำเนินการนั้นๆ สิ้นสุดลงก็ได้ ทั้งนี้ก็โดยเป็นไปตามหลักการในเรื่องอำนาจหน้าที่ที่จำกัดเฉพาะขององค์การมหาชน ดังนั้นหากภารกิจดังกล่าวเสร็จสิ้นลงแล้ว ก็ไม่มีความจำเป็นต้องคงองค์การมหาชนนั้นไว้อีกต่อไป (มาตรา 44) (สุรพล นิติไกรพจน์, 2542 : 13-24)

การบริหารงานขององค์การมหาชน

ทิพาวดี เมฆสวรรค์ (2542 : 34-36) ได้กล่าวถึงกลไกการบริหารงานขององค์การมหาชนไว้ว่า “การบริหารขององค์กรจะต้องมีการควบคุม โดยมีกลไกกำกับอยู่ 3 เรื่องด้วยกันดังต่อไปนี้

1. องค์การมหาชนจะต้องมีสัญญาการดำเนินการ (Performance Agreement) หรือ Performance Contract) ซึ่งผู้บริหารขององค์กรจะต้องจัดทำสัญญาการดำเนินการให้ไว้กับคณะกรรมการองค์การมหาชนนั้น เนื่องจากองค์การมหาชนมีการบริหารที่เป็นอิสระอยู่ใ้องค์การ โดยมีผู้บริหารสูงสุดเป็นผู้บังคับบัญชาและรับผิดชอบโดยตรงต่อคณะกรรมการและรัฐมนตรี ดังนั้นสัญญาการดำเนินการของผู้บริหารองค์การมหาชนจะเป็นหลักประกันในการ

ดำเนินงานขององค์กรและผู้มีประโยชน์เกี่ยวข้อง (Stakeholder) ทั้งนี้จะต้องมีแผนการดำเนินงานขององค์กรที่จะต้องเสนอประกอบกับสัญญาการดำเนินการให้คณะกรรมการเห็นชอบด้วย

2. องค์กรมหาชนนั้นจะต้องมีแผนการลงทุนและแผนการเงินที่ชัดเจน ซึ่งจะต้องเสนอให้คณะกรรมการขององค์กรมหาชนนั้นพิจารณาอนุมัติให้ความเห็นชอบก่อนการดำเนินการและตามมาตรา 40 แห่งพระราชบัญญัติองค์กรมหาชน พ.ศ. 2542 องค์กรมหาชนจะต้องจัดทำบัญชีงบการเงิน และบัญชีทำการส่งผู้สอบบัญชีภายในหนึ่งร้อยยี่สิบวันนับแต่วันสิ้นปีบัญชีทุกปี

3. องค์กรมหาชนนั้นจะต้องมีข้อกำหนดให้การถูกตรวจสอบและการประเมินผลการทำงาน โดยจะต้องทำข้อตกลงประเมินประสิทธิภาพการปฏิบัติงานกับหน่วยงานของรัฐซึ่งได้รับมอบหมายจากคณะรัฐมนตรีให้เข้าจัดทำข้อตกลงและติดตามประเมินผลประสิทธิภาพขององค์กรมหาชนนั้น ทั้งนี้จะต้องมีการกำหนดเกณฑ์ชี้วัดประสิทธิภาพและประสิทธิผล การปฏิบัติการกิจขององค์กรมหาชนไว้ล่วงหน้าและกำหนดระยะเวลาในการดำเนินการให้บรรลุตามเกณฑ์ที่กำหนดไว้ในข้อตกลงนั้น อีกทั้งองค์กรมหาชนจะต้องทำรายงานประจำปีเสนอรัฐมนตรีซึ่งรายงานจะกล่าวถึงผลงานในปีที่ล่วงมาแล้ว และคำชี้แจงเกี่ยวกับนโยบายของคณะกรรมการรวมทั้งโครงการและแผนงานที่จะจัดทำในภายหน้า

4. องค์กรบริหารการพัฒนาพื้นที่พิเศษเพื่อการท่องเที่ยวอย่างยั่งยืน

ความเป็นมา

นายกรัฐมนตรี (พ.ต.ท. ดร.ทักษิณ ชินวัตร) ได้จัดประกายการพัฒนาการท่องเที่ยวเชิงอนุรักษ์อย่างยั่งยืน ณ หมู่เกาะช้าง โดยเมื่อวันที่ 9 มกราคม 2545 โดยมีคำสั่งสำนักนายกรัฐมนตรีที่ 5/2545 แต่งตั้งคณะกรรมการเฉพาะกิจเพื่อศึกษารูปแบบกลไกการบริหารจัดการการท่องเที่ยวเกาะช้างและพื้นที่ใกล้เคียงอย่างยั่งยืน (กบช.) ต่อมาเมื่อวันที่ 22 มิถุนายน 2545 คณะรัฐมนตรีได้มีการประชุมอย่างไม่เป็นทางการนอกสถานที่ ณ เกาะช้าง จังหวัดตราด และได้มีมติเห็นชอบตามที่ ฯพณฯ นายกรัฐมนตรี เสนอให้ศึกษาการร่างพระราชกฤษฎีกาเพื่อจัดตั้งองค์กรมหาชนขึ้นเพื่อกำกับการบริหารพื้นที่พิเศษเพื่อการท่องเที่ยวอย่างยั่งยืน โดยให้เกาะช้างเป็นพื้นที่พิเศษแห่งแรก และเมื่อวันที่ 2 มิถุนายน 2546 ได้มีการตราพระราชกฤษฎีกาจัดตั้งองค์การบริหารการพัฒนาพื้นที่พิเศษเพื่อการท่องเที่ยวอย่างยั่งยืน (องค์กรมหาชน) พ.ศ.2546

โครงสร้างของสำนักงานพื้นที่พิเศษหมู่เกาะช้างและพื้นที่เชื่อมโยง (สพพ.1)

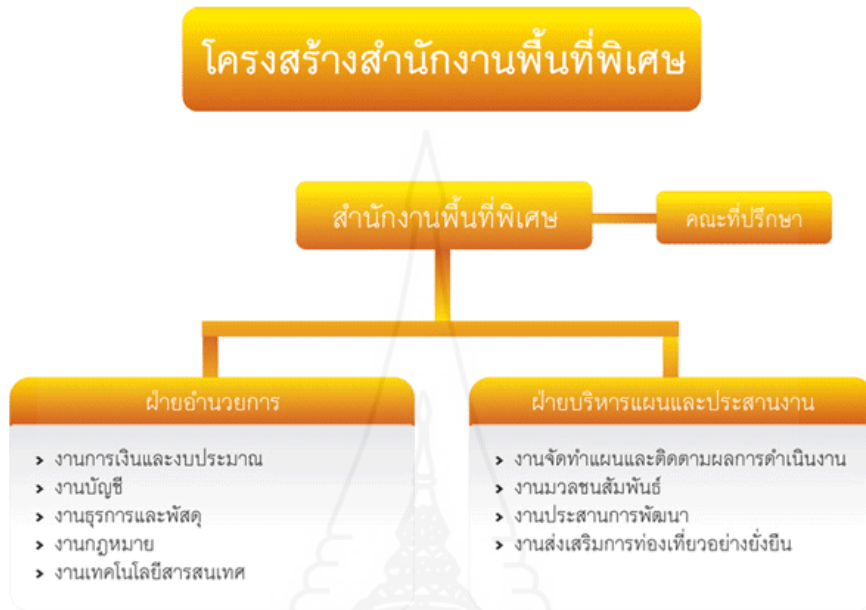

ยั่งยืน

นโยบายและแผนยุทธศาสตร์การบริหารการพัฒนาพื้นที่พิเศษเพื่อการท่องเที่ยวอย่าง

วิสัยทัศน์

“อพท. ประสานทุกภาคีเพื่อการพัฒนาการท่องเที่ยวอย่างยั่งยืน”

ยุทธศาสตร์

ยุทธศาสตร์ที่ 1 การประสานการพัฒนาพื้นที่พิเศษเพื่อการท่องเที่ยวอย่างยั่งยืน

ยุทธศาสตร์ที่ 2 การพัฒนาสินค้า บริการ และสิ่งอำนวยความสะดวกด้านการ

ท่องเที่ยว

ยุทธศาสตร์ที่ 3 การส่งเสริมการตลาดการท่องเที่ยวในพื้นที่พิเศษและการท่องเที่ยวชุมชน

ยุทธศาสตร์ที่ 4 การเพิ่มขีดความสามารถในการแข่งขันด้านการท่องเที่ยวในพื้นที่พิเศษ

ยุทธศาสตร์ที่ 5 การสร้างเครือข่ายการพัฒนาทุกภาคส่วน

ยุทธศาสตร์ที่ 6 การให้บริการด้านองค์ความรู้เพื่อพัฒนาแหล่งท่องเที่ยวอย่างยั่งยืน

การบริหารงานขององค์การบริหารการพัฒนาพื้นที่พิเศษเพื่อการท่องเที่ยวอย่างยั่งยืน

การบริหารงานขององค์การบริหารการพัฒนาพื้นที่พิเศษเพื่อการท่องเที่ยวแบ่งออกเป็น 2 ระดับ ได้แก่

1. ระดับคณะกรรมการบริหารการพัฒนาพื้นที่พิเศษเพื่อการท่องเที่ยว อย่างยั่งยืน ประกอบด้วย

1.1 ประธานกรรมการโดยคณะรัฐมนตรีแต่งตั้งจากผู้ซึ่งมีความรู้ ความเชี่ยวชาญ และประสบการณ์สูงทางด้านการบริหารการพัฒนาพื้นที่การท่องเที่ยว ด้านทรัพยากรธรรมชาติและสิ่งแวดล้อมหรือด้านการปกครอง

1.2 กรรมการโดยคณะรัฐมนตรีแต่งตั้งโดยตำแหน่ง จำนวนสี่คน ได้แก่ ปลัดกระทรวงมหาดไทย อธิบดีกรมอุทยานแห่งชาติ สัตว์ป่า และพันธุ์พืช อธิบดีกรมโยธาธิการ และผังเมือง และผู้ว่าการการท่องเที่ยวแห่งประเทศไทย

1.3 กรรมการผู้ทรงคุณวุฒิ จำนวนห้าคน ซึ่งคณะรัฐมนตรีแต่งตั้งจากผู้ซึ่งมีความรู้ ความเชี่ยวชาญและประสบการณ์ทางด้านการบริหาร กฎหมาย การท่องเที่ยว สิ่งแวดล้อม

การผังเมือง หรือการอนุรักษ์ทรัพยากรธรรมชาติ โดยในจำนวนนี้จะต้องเป็นผู้ทรงคุณวุฒิซึ่งมิใช่ข้าราชการหรือผู้ปฏิบัติงานในหน่วยงานของรัฐร่วมอยู่ด้วย

1.4 ผู้อำนวยการเป็นกรรมการและเลขานุการ โดยตำแหน่ง และให้ผู้อำนวยการแต่งตั้งเจ้าหน้าที่เป็นผู้ช่วยเลขานุการตามความจำเป็น คณะกรรมการมีอำนาจหน้าที่ดังต่อไปนี้

1.4.1 จัดทำและเสนอนโยบายและแผนยุทธศาสตร์การบริหารการพัฒนาพื้นที่พิเศษเพื่อการท่องเที่ยวอย่างยั่งยืนต่อคณะรัฐมนตรี

1.4.2 กำหนดแผนปฏิบัติการเพื่อให้ นโยบายและแผนยุทธศาสตร์บรรลุผล

1.4.3 ให้คำแนะนำ เสนอแนะ และร่วมแก้ไขปัญหาหรืออุปสรรคในการบริหารจัดการการท่องเที่ยวอย่างยั่งยืนในพื้นที่พิเศษแต่ละแห่ง

1.4.4 ติดตามและประเมินผลการบริหารจัดการการท่องเที่ยวอย่างยั่งยืนในพื้นที่พิเศษแต่ละแห่ง

1.4.5 เสนอต่อคณะรัฐมนตรีหรือรัฐมนตรีเพื่อพิจารณาสั่งการในกรณีมีปัญหาอุปสรรคเกี่ยวกับการประสานงานการบริหารจัดการการท่องเที่ยวอย่างยั่งยืนในพื้นที่พิเศษ

1.4.6 เสนอต่อคณะรัฐมนตรีเพื่อพิจารณาอนุมัติหรือจัดสรรงบประมาณสำหรับการบริหารและการพัฒนาการท่องเที่ยว

1.4.7 อนุมัติแผนการลงทุนและแผนการเงินขององค์การ

1.4.8 ประกาศกำหนดพื้นที่พิเศษด้วยความเห็นชอบของคณะรัฐมนตรี และเสนอรัฐมนตรีแต่งตั้งคณะที่ปรึกษาในพื้นที่พิเศษดังกล่าว

1.4.9 ควบคุมดูแลการดำเนินงานและการบริหารงานทั่วไปขององค์การ ตลอดจนออกระเบียบข้อบังคับ ประกาศ หรือข้อกำหนดที่เกี่ยวกับการบริหารงานบุคคล ทรัพย์สินขององค์การ และสวัสดิการหรือสิทธิประโยชน์อื่นของผู้ปฏิบัติงานในองค์การ

1.4.10 กระทำการอื่นใดที่จำเป็นหรือต่อเนื่องเพื่อให้บรรลุวัตถุประสงค์ของ องค์การ

2. ระดับการบริหารงานองค์การบริหารการพัฒนาพื้นที่พิเศษเพื่อการท่องเที่ยวอย่าง ยั่งยืน ได้แบ่งส่วนงานออกเป็น 4 สำนัก และ 1 งาน ได้แก่

2.1 สำนักบริหารกลาง

2.2 สำนักยุทธศาสตร์และแผนพัฒนาพื้นที่พิเศษ

2.3 สำนักท่องเที่ยวโดยชุมชน

2.4 สำนักตรวจสอบภายใน

2.5 งานประชาสัมพันธ์

5. งานวิจัยที่เกี่ยวข้อง

ผลงานวิจัยที่เกี่ยวข้องกับการวิจัยเรื่องการมีส่วนร่วมของประชาชนในอำเภอเกาะช้าง จังหวัดตราด เกี่ยวกับการดำเนินงานขององค์การบริหารการพัฒนาพื้นที่พิเศษเพื่อการท่องเที่ยว อย่างยั่งยืน (องค์การมหาชน) ได้มีผู้ทำการวิจัยเกี่ยวกับการมีส่วนร่วมเกี่ยวกับการดำเนินงานของ องค์การต่าง ๆ ไว้หลายเรื่อง ซึ่งผู้วิจัยได้รวบรวมไว้ดังนี้

บรรเจิด อนุเวช (2543) ได้ศึกษาการมีส่วนร่วมและความรู้ความเข้าใจของประชาชน เกี่ยวกับหน้าที่ขององค์การบริหารส่วนตำบล (อบต.): ศึกษาเฉพาะกรณีอำเภอวังน้อย จังหวัด พระนครศรีอยุธยา ผลการศึกษาพบว่า ประชาชนส่วนใหญ่มีความรู้ความเข้าใจ ในบทบาทหน้าที่ ของ อบต. ถูกต้อง ภูมิหลังของประชาชนในด้าน เพศ การศึกษา รายได้ ภูมิฐานะและการรับรู้ ข่าวสาร มีความสัมพันธ์กับการมีส่วนร่วมในการบริหารงาน อบต. ยกเว้นในเรื่องอายุและสถานที่ ประกอบอาชีพและภูมิหลังของประชาชน ในด้าน เพศ สถานที่ ประกอบอาชีพ รายได้ ภูมิฐานะ

และการรับรู้ข่าวสาร มีความสัมพันธ์กับการมีความรู้ความเข้าใจในบทบาทหน้าที่ของ อบต. ยกเว้นในเรื่องอายุและการศึกษา

คารา เรือนเป็ง (2540) ได้ศึกษาเกี่ยวกับความรู้ความเข้าใจและการมีส่วนร่วมในการส่งเสริมและรักษาคุณภาพสิ่งแวดล้อมของเจ้าหน้าที่สาธารณสุข จังหวัดลำพูน ผลการศึกษาพบว่าเจ้าหน้าที่สาธารณสุข จังหวัดลำพูน ส่วนใหญ่มีส่วนร่วมในการส่งเสริมและรักษาคุณภาพสิ่งแวดล้อม ในระดับปานกลาง เจ้าหน้าที่สาธารณสุขส่วนใหญ่มีความคิดเห็นต่อปัญหาสิ่งแวดล้อมของจังหวัดลำพูน ในระดับมาก และเจ้าหน้าที่สาธารณสุขส่วนใหญ่ มีการติดตามข่าวสารเรื่องสิ่งแวดล้อม ระดับปานกลาง ตัวแปรอิสระที่มีผลให้การมีส่วนร่วมของเจ้าหน้าที่สาธารณสุขแตกต่างกันอย่างมีนัยสำคัญทางสถิติที่ระดับ 0.05 ได้แก่ ความรู้เรื่องสิ่งแวดล้อม มีผลต่อการมีส่วนร่วมทั้ง 4 ขั้นตอน คือ การร่วมศึกษาปัญหา การร่วมวางแผนงานโครงการ การร่วมปฏิบัติงาน และการร่วมติดตามประเมินผล สำหรับลักษณะทั่วไป ได้แก่ เพศ อายุ สถานภาพ ระดับการศึกษา ระยะเวลาในการทำงาน ตำแหน่ง และงานที่รับผิดชอบ ไม่มีผลทำให้การมีส่วนร่วมในการส่งเสริมและรักษาคุณภาพสิ่งแวดล้อมของเจ้าหน้าที่สาธารณสุข แตกต่างกัน

ชาญวิทย์ โพธิ์เจริญ (2550) ได้ศึกษาเกี่ยวกับการมีส่วนร่วมในการพัฒนาชุมชนของประชาชนในเขตเทศบาลตำบลบ้านดำนานาขาม อำเภอเมือง จังหวัดอุดรดิตถ์ ผลการศึกษาพบว่าลักษณะส่วนร่วม โดยภาพรวมทุกด้านอยู่ในระดับน้อย ค่าเฉลี่ยการมีส่วนร่วมมากที่สุดคือ การมีส่วนร่วมในการรับผลประโยชน์ และการมีส่วนร่วมในการดำเนินกิจกรรม ด้านที่มีค่าเฉลี่ยน้อยที่สุดคือการมีส่วนร่วมในการประเมินผล ลักษณะชุมชนมีอิทธิพลต่อการพัฒนาชุมชนบ้านดำนานาขามอย่างมีนัยสำคัญทางสถิติ โดยพบว่ากลุ่มตัวอย่างที่อาศัยอยู่ในชุมชนตลาดมีส่วนร่วมในการพัฒนาชุมชนบ้านดำนานาขามมากกว่าชุมชนอื่นหลายชุมชน และกลุ่มตัวอย่างอายุน้อย มีส่วนร่วมในการพัฒนาชุมชนบ้านดำนานาขามมากกว่ากลุ่มตัวอย่างที่มีอายุค่อนข้างมาก

พลศักดิ์ ชูพาณิชย์สกุล (2550) ได้ศึกษาเกี่ยวกับการมีส่วนร่วมของประชาชนต่อกิจกรรมการพัฒนาของเทศบาลเมืองอุดรดิตถ์ ผลการศึกษาพบว่า ประชาชนมีส่วนร่วมต่อกิจกรรมการพัฒนาเทศบาลเมืองอุดรดิตถ์ทั้ง 3 ด้าน คือ ด้านกายภาพและสิ่งแวดล้อม ด้านสังคมและเศรษฐกิจ ด้านการเมืองและการบริหารในภาพรวมอยู่ในระดับต่ำทุกด้าน เมื่อพิจารณาเป็นรายด้านพบว่า ระดับการมีส่วนร่วมด้านการเมืองและการบริหารอยู่ในระดับต่ำสุด ระดับการมีส่วนร่วมด้าน

กายภาพและสิ่งแวดล้อมและระดับการมีส่วนร่วมด้านสังคมและเศรษฐกิจมีส่วนร่วมอยู่ในระดับต่ำ จากมากไปน้อยตามลำดับ

สาลินี อ่อนวงษ์ (2551) ได้ศึกษาเกี่ยวกับการมีส่วนร่วมของประชาชนในการบริหารงานขององค์กรปกครองส่วนท้องถิ่น ในเขตอำเภอลับแล จังหวัดอุตรดิตถ์ ผลการศึกษาพบว่า ประชาชนมีส่วนร่วมในการบริหารงานขององค์กรปกครองส่วนท้องถิ่น อยู่ในระดับปานกลาง ผลการศึกษารายด้านพบว่า ด้านที่มีส่วนร่วมมากที่สุดคือ การมีส่วนร่วมด้านการเมือง รองลงมาคือ การมีส่วนร่วมด้านการวางแผน และการมีส่วนร่วมน้อยที่สุดคือ การมีส่วนร่วมด้านการบริหาร และการมีส่วนร่วมด้านนโยบาย

สนิท ขาวสะอาด (2539) ได้ศึกษาปัจจัยสำคัญต่อการมีส่วนร่วมของประชาชนในระดับท้องถิ่น โดยศึกษากรณีโครงการประปาหมู่บ้าน อำเภอเมืองนครพนม อำเภอธาตุพนม จังหวัดนครพนม พบว่า ปัจจัยด้านผู้นำทั้งด้านผู้นำทางสังคมและผู้นำในครอบครัว ปัจจัยด้านการจัดการของเจ้าหน้าที่รัฐในด้านการนิเทศงาน ปัจจัยด้านสังคมและเศรษฐกิจ และผลประโยชน์ที่ประชาชนได้รับเป็นปัจจัยสำคัญที่มีอิทธิพลต่อการเข้ามีส่วนร่วมของประชาชนในโครงการสาธารณะท้องถิ่น การมีส่วนร่วมของประชาชนในขบวนการพัฒนาท้องถิ่นนั้นเป็นหลักพื้นฐานสำคัญที่ทำให้ประชาชนเห็นคุณค่าของประชาธิปไตยคุ้นเคยกับการปกครองตนเองในระดับท้องถิ่น การเรียนรู้ทางการเมืองของประชาชน และเป็นการสร้างวัฒนธรรมทางการเมือง ซึ่งจะเป็ปัจจัยเอื้ออำนวยต่อการมีส่วนร่วมทางการเมืองในระบบประชาธิปไตยของประชาชนระดับท้องถิ่นและในระดับชาติ

เรืองยศ ปรีดี (2542) ได้ศึกษาการมีส่วนร่วมของชุมชนในการบริหารองค์การส่วนตำบลในเขตชนบท จังหวัดกาฬสินธุ์ พบว่าชุมชนได้มีส่วนร่วมในการบริหารองค์การบริหารส่วนตำบลด้านการร่วมกันในการวางแผน โดยมีการรวมกลุ่มในรูปแบบต่าง ๆ กัน เช่น มีการรวมกลุ่มแบบกลุ่มอาชีพ มีการพบปะปรึกษาหารือเพื่อการศึกษาและความต้องการร่วมกันในชุมชน เดือนละ 2-3 ครั้ง ด้านการลงทุนในการดำเนินงานในการบริหารส่วนตำบล พบว่าชุมชนส่วนใหญ่มีส่วนร่วมในการลงทุนในการดำเนินงาน โดยมีการจัดตั้งแหล่งทุนของกลุ่มในรูปแบบกลุ่มออมทรัพย์มากที่สุด และมีการรวมกลุ่มเพื่อช่วยเหลือซึ่งกันและกัน โดยการเสียดสละแรงงาน ด้านการตัดสินใจในการทำงานร่วมกันของชุมชนในการบริหารองค์การบริหารส่วนตำบล พบว่าสมาชิกองค์การบริหารส่วนตำบลส่วนใหญ่มีส่วนร่วมโดยที่สมาชิกสภาองค์การบริหารส่วนตำบลได้มีส่วนร่วมในการวางแผนการใช้งบประมาณลักษณะดำเนินการคือ มีการประชุมชี้แนะและวางแผน จัดสรรงบประมาณ

โดยให้สมาชิกแสดงความคิดเห็นในมิติที่ประชุม โดยร่วมกับองค์การบริหารส่วนตำบล นอกจากนี้ บุคลากรในชุมชนมีส่วนร่วมในการบริหารองค์การบริหารส่วนตำบล โดยรวม และด้าน 4 ด้านอยู่ในการดำเนินงาน ด้านความสามัคคีและการให้ความร่วมมือ และด้านการมีส่วนร่วมของชุมชนตาม ศักยภาพ

เชียรชัย บุรพชนก (2532) ได้ศึกษาการมีส่วนร่วมของชุมชนในกิจกรรมสุขภาพของ หมู่บ้านพึ่งตนเองทางสาธารณสุขมูลฐาน จังหวัดระยอง โดยศึกษาจากคณะกรรมการหมู่บ้านและ หัวหน้าครัวเรือนในหมู่บ้านจำนวน 34 หมู่บ้าน 406 คน พบว่าประชาชนมีส่วนร่วมสูงสุดในด้านการวางแผน โครงการ การริเริ่มกำหนดโครงการ การปฏิบัติงาน และการประเมินผลโครงการ ตามลำดับ ส่วนปัจจัยที่มีความสัมพันธ์กับการมีส่วนร่วมของชุมชน คือ เพศ การมีตำแหน่งใน องค์กรหมู่บ้าน การได้รับข้อมูลข่าวสารการพัฒนา ฐานะทางเศรษฐกิจ ความรู้และเจตคติต่อการ สุขภาพ

นริศ ขำนุรักษ์ (2538) ได้ศึกษาการมีส่วนร่วมของประชาชนต่อการดำเนินงานพัฒนา ชนบทของสภาตำบล : ศึกษาเฉพาะกรณี จังหวัดหนองบัวลำภู ผลการศึกษาพบว่า ประชาชนส่วนใหญ่ หรือร้อยละ 74.7 มีส่วนร่วมต่อการดำเนินงานพัฒนาชนบทของสภาตำบลอยู่ในระดับต่ำ โดยมีส่วนร่วมน้อยที่สุดในเรื่องการมีส่วนร่วมในการวางแผน รองลงมาคือ ในเรื่องการติดตาม ประเมินผล และในเรื่องการรับรู้ปัญหาตามลำดับ แต่สำหรับเรื่องการมีส่วนร่วมในการลงทุนปฏิบัติ ประชาชนมีส่วนร่วมมากที่สุด สำหรับความต้องการการมีส่วนร่วม ประชาชนส่วนใหญ่หรือร้อยละ 76.08 มีความต้องการการมีส่วนร่วมอยู่ในระดับสูง โดยที่มีความต้องการการมีส่วนร่วมในการ ติดตามและประเมินผลมากที่สุด รองลงมาคือ การวางแผน ลงทุนปฏิบัติ และการรับรู้ปัญหา ตามลำดับ

มนตรี นาคสมบุรณ์ (2540) ได้ศึกษาการมีส่วนร่วมของประชาชนในด้านการเมืองการ บริหารขององค์การบริหารส่วนตำบล ศึกษากรณีจังหวัดปทุมธานีปี พ.ศ.2540 พบว่า การมีส่วนร่วม ของประชาชนในด้านการเมือง การบริหารขององค์การส่วนตำบล อยู่ในระดับน้อย ในขณะที่ ประชาชนมีความรู้ความเข้าใจจากการดำเนินงานขององค์การบริหารส่วนตำบลในระดับมาก และมีความคาดหวังในประโยชน์ที่จะได้รับจากการดำเนินงานขององค์การบริหารส่วนตำบลอยู่ในระดับ ปานกลาง และปัจจัยทางด้านเพศ อายุ อาชีพ ระยะเวลาที่อาศัยอยู่ในตำบล การเป็นสมาชิกกลุ่ม หรือ

องค์กร และการได้รับความรู้เกี่ยวกับองค์การบริหารส่วนตำบลที่แตกต่างกันไม่มีผลต่อการมีส่วนร่วมของประชาชน ในด้านการเมือง การบริหารขององค์การบริหารส่วนตำบล

นภารัตน์ เจริญรัตน์ (2545) ศึกษาเรื่อง การมีส่วนร่วมของประชาชนต่อการพัฒนาเทศบาลนครเชียงใหม่ ผลการวิจัยพบว่า ประชาชนมีส่วนร่วมต่อการพัฒนาเทศบาลนครเชียงใหม่ ด้านกายภาพและสิ่งแวดล้อม ด้านสังคมและเศรษฐกิจ ด้านการเมืองและการบริหารในระดับต่ำ ทุกขั้นตอนกระบวนการ นับตั้งแต่การวางแผนค้นหาสาเหตุของปัญหา การร่วมเป็นผู้ลงมือปฏิบัติ การเป็นผู้รับประโยชน์และการประเมิน

คุณิศา แก้วสมบุญ (2545) ศึกษาเรื่อง การมีส่วนร่วมของประชาชนในโครงการพัฒนาตำบลขององค์การบริหารส่วนตำบลในจังหวัดสงขลา ผลการวิจัยพบว่า รูปแบบและระดับการมีส่วนร่วมของประชาชนในโครงการพัฒนาตำบลขององค์การบริหารส่วนตำบลในกระบวนการทั้ง 4 ด้าน พบว่า การมีส่วนร่วมของประชาชนในโครงการพัฒนาตำบลขององค์การบริหารส่วนตำบลในกระบวนการทั้ง 4 ด้าน พบว่า การมีส่วนร่วมด้านร่วมคิด ด้วยการพูดคุย ปรึกษาหารือกับเพื่อนบ้าน เกี่ยวกับการจัดทำโครงการ มีระดับการมีส่วนร่วมสูงสุด การมีส่วนร่วมด้านการตัดสินใจ ด้วยการพิจารณาตัดสินใจกับประชาคมตำบลเพื่อจัดทำสาธารณะประโยชน์ในหมู่บ้าน การมีส่วนร่วมด้านร่วมปฏิบัติการตามโครงการด้วยการร่วมประสานงานขอความร่วมมือกับหน่วยงานต่าง ๆ ในการดำเนินโครงการและชักชวนเพื่อนบ้านให้ร่วมกิจกรรมมีระดับการมีส่วนร่วมสูงสุด

นิเวศน์ ตันอนุชิตติกุล (2543) ศึกษาเรื่อง การมีส่วนร่วมของประชาชนในโครงการป่าของเมืองในเขตเทศบาลเมืองลำปาง ผลการวิจัยพบว่า ประชาชนในเขตเทศบาลเมืองลำปางมีส่วนร่วมในโครงการป่าของเมืองอยู่ในระดับน้อย ผลการมีส่วนร่วมในแต่ละขั้นตอน ทั้งด้านการค้นหาปัญหาและสาเหตุด้านการตัดสินใจ ด้านการวางแผนและการดำเนินงาน ด้านการเงินและปฏิบัติงานด้านการติดตามและประเมินผล

บทที่ 3

วิธีดำเนินการวิจัย

การวิจัยครั้งนี้ใช้รูปแบบการวิจัยเชิงปริมาณ (Quantitative research) โดยมีขั้นตอนดังนี้

1. ประชากรและกลุ่มตัวอย่าง

1.1 ประชากรที่ใช้ในการวิจัยครั้งนี้ คือ ประชาชนที่อาศัยอยู่ในอำเภอเกาะช้าง จังหวัดตราด ได้แก่ บ้านด่านใหม่ คลองสน คลองพร้าว บ้านสลักเพชร บ้านสลักคอก รวม 5,219 คน (สำนักบริหารการทะเบียน กรมการปกครอง, 2554)

ตารางที่ 3.1 แสดงจำนวนประชากรในอำเภอเกาะช้าง จังหวัดตราด ณ วันที่ 31 ธันวาคม 2553

ชื่อหมู่บ้าน	ชาย	หญิง	รวม
บ้านด่านใหม่	376	363	739
คลองสน	585	568	1153
คลองพร้าว	1,099	1,001	2,100
บ้านสลักเพชร	390	353	743
บ้านสลักคอก	242	242	484
รวม	2,692	2,527	5,219

1.2 กลุ่มตัวอย่าง

ผู้วิจัยได้ทำการเลือกขนาดตัวอย่าง และทำการสุ่มตัวอย่างของกลุ่มตัวอย่างในการวิจัยออกเป็น 3 ขั้นตอน ดังนี้

ขั้นที่ 1 คำนวณหาขนาดของกลุ่มตัวอย่างที่เหมาะสมจากจำนวนประชากรทั้งหมด โดยใช้หลักการคำนวณของ Taro Yamane's (Yamane, 1973: 583) ดังสูตรต่อไปนี้

$$n = \frac{N}{1 + Ne^2}$$

โดยที่ n = จำนวนกลุ่มตัวอย่าง
 N = จำนวนประชากร
 e = ความคลาดเคลื่อนของกลุ่มตัวอย่าง

แทนค่า

$$n = \frac{5219}{1 + 5219(0.05)^2}$$

$$n = \frac{5219}{14.04}$$

$$n = 371.72$$

$$n = 372 \text{ คน}$$

โดยในการศึกษาครั้งนี้ยอมให้มีความคลาดเคลื่อนในการสุ่มร้อยละ 5 จำนวนได้กลุ่มตัวอย่างเท่ากับ 371.72 จำนวน 372 คน และสามารถเก็บแบบสอบถามได้จำนวนทั้งสิ้น 300 ชุด คิดเป็นร้อยละ 80.64 ของจำนวนแบบสอบถามทั้งหมด

ขั้นที่ 2 การสุ่มตัวอย่างแบบแบ่งชั้นภูมิตามสัดส่วน (Proportional Stratified Random Sampling) เพื่อหากลุ่มตัวอย่างในแต่ละหมู่บ้านโดยใช้สูตร ดังนี้

$$\text{จำนวนตัวอย่างในแต่ละกลุ่ม/ชั้น} = \frac{\text{จำนวนตัวอย่างทั้งหมด} \times \text{จำนวนประชากรในแต่ละกลุ่มชั้น}}{\text{จำนวนประชากรทั้งหมด}}$$

ตารางที่ 3.2 จำนวนประชากร และกลุ่มตัวอย่าง จำแนกตามหมู่บ้าน

(หน่วย: คน)

หมู่บ้าน	จำนวนประชากร	กลุ่มตัวอย่าง
บ้านด่านใหม่	739	42
คลองสน	1,153	66
คลองพร้าว	2,100	121
บ้านสลักเพชร	743	43
บ้านสลักคอก	484	28
รวม	5,219	300

ขั้นที่ 3 ใช้วิธีการสุ่มตัวอย่างแบบง่าย (Simple random sampling) โดยใช้วิธีจับฉลาก เลขที่บ้านของ 5 หมู่บ้าน คือ คลองสน คลองพร้าว บ้านด่านใหม่ บ้านสลักเพชร และบ้านสลักคอก ตามลำดับที่คำนวณได้ข้างต้น โดยไม่มีการทดแทน (Without replacement)

2. เครื่องมือที่ใช้ในการวิจัย

2.1 เครื่องมือที่ใช้ในการวิจัย

ในการศึกษาครั้งนี้ ผู้วิจัยได้ใช้แบบสอบถาม (Questionnaire) เป็นเครื่องมือในการวิจัย โดยแบ่งออกเป็น 5 ตอน คือ

ตอนที่ 1 เป็นคำถามเกี่ยวกับปัจจัยส่วนบุคคลของประชาชนที่เป็นกลุ่มตัวอย่าง ได้แก่ เพศ อายุ ระดับการศึกษา ระยะเวลาที่อาศัยอยู่ในอำเภอเกาะช้าง จังหวัดตราด รายได้ต่อเดือน (ยังไม่หักค่าใช้จ่าย) ลักษณะของแบบสอบถามเป็นแบบให้เลือกตอบ

ตอนที่ 2 เป็นคำถามเกี่ยวกับข้อมูลทั่วไปขององค์การบริหารการพัฒนาพื้นที่พิเศษเพื่อการท่องเที่ยวอย่างยั่งยืน (องค์การมหาชน) ลักษณะเป็นแบบสอบถามแบบให้เลือกตอบ

ตอนที่ 3 เป็นคำถามเกี่ยวกับการมีส่วนร่วมของประชาชนในการดำเนินงานขององค์การบริหารการพัฒนาพื้นที่พิเศษเพื่อการท่องเที่ยวอย่างยั่งยืน (องค์การมหาชน) อำเภอเกาะช้าง จังหวัดตราด ลักษณะคำถามเป็นแบบ Rating Scale 5 ระดับ คือ มากที่สุด มาก ปานกลาง น้อย น้อยที่สุด โดยกำหนดเกณฑ์การให้คะแนนในแต่ละระดับดังนี้

การมีส่วนร่วม	คะแนน
มากที่สุด	5
มาก	4
ปานกลาง	3
น้อย	2
น้อยที่สุด	1

เมื่อรวบรวมคะแนนที่ได้ทั้งหมดแล้วมาหาค่าเฉลี่ย (\bar{X}) และค่าเบี่ยงเบนมาตรฐาน (S.D.) ของกลุ่มตัวอย่าง สำหรับการแปลข้อมูลในภาพรวมและรายชื่อ ซึ่งแบ่งระดับการมีส่วนร่วม เป็น 3 ระดับ ซึ่งมีเกณฑ์ในการพิจารณา ดังนี้

$$\frac{\text{คะแนนสูงสุด} - \text{คะแนนต่ำสุด}}{\text{จำนวนระดับ}} = \frac{5-1}{5} = 0.8$$

จากเกณฑ์ดังกล่าวสามารถแปลความหมายของระดับคะแนนได้ ดังนี้

ระดับการมีส่วนร่วม	ระดับค่าเฉลี่ย
มากที่สุด	4.21 – 5.00
มาก	3.41 – 4.20
ปานกลาง	2.61 – 3.40
น้อย	1.81 – 2.60
น้อยที่สุด	1.00 – 1.80

ตอนที่ 4 แบบสอบถามเกี่ยวกับการรับรู้ข่าวสารเกี่ยวกับการมีส่วนร่วมของประชาชนในการดำเนินงานขององค์การบริหารการพัฒนาพื้นที่พิเศษเพื่อการท่องเที่ยวอย่างยั่งยืน (องค์การมหาชน) อำเภอเกาะช้าง จังหวัดตราด ลักษณะคำถามเป็นแบบ Rating Scale 3 ระดับ คือ เป็นประจำ เป็นบางครั้ง ไม่เคยเลย โดยกำหนดเกณฑ์การให้คะแนนดังนี้

เป็นประจำ	3	คะแนน
เป็นบางครั้ง	2	คะแนน
ไม่เคยเลย	1	คะแนน

เมื่อรวบรวมคะแนนที่ได้ทั้งหมดแล้วมาหาค่าเฉลี่ย (\bar{X}) และค่าเบี่ยงเบนมาตรฐาน (S.D.) ของกลุ่มตัวอย่าง โดยแบ่งเกณฑ์ระดับการรับรู้ข่าวสารเกี่ยวกับการดำเนินงานขององค์การบริหารการพัฒนาพื้นที่พิเศษเพื่อการท่องเที่ยวอย่างยั่งยืน (องค์การมหาชน) เป็น 3 ระดับ คือ มาก ปานกลาง และน้อย โดยใช้อันตรภาคชั้น ดังนี้

$$\frac{\text{คะแนนสูงสุด} - \text{คะแนนต่ำสุด}}{\text{จำนวนระดับ}} = \frac{3 - 1}{3} = 0.66$$

จากเกณฑ์ดังกล่าวสามารถแปลความหมายการรับรู้ข่าวสารเกี่ยวกับการดำเนินงานขององค์การบริหารการพัฒนาพื้นที่พิเศษเพื่อการท่องเที่ยวอย่างยั่งยืน (องค์การมหาชน) ได้ดังนี้

<u>ระดับการรับรู้ข่าวสาร</u>	<u>ระดับค่าเฉลี่ย</u>
มาก	2.34 – 3.00
ปานกลาง	1.67 – 2.33
น้อย	1.00 – 1.66

ตอนที่ 5 เป็นข้อเสนอแนะเกี่ยวกับการมีส่วนร่วมของประชาชนในองค์การบริหารการพัฒนาพื้นที่พิเศษเพื่อการท่องเที่ยวอย่างยั่งยืน (องค์การมหาชน) อำเภอเกาะช้าง จังหวัดตราด ลักษณะของคำถามเป็นแบบปลายเปิดให้กลุ่มตัวอย่างตอบได้อย่างอิสระ

2.2 นำแบบสอบถามเกี่ยวกับการมีส่วนร่วมของประชาชนในการดำเนินงานขององค์การบริหารการพัฒนาพื้นที่พิเศษเพื่อการท่องเที่ยวอย่างยั่งยืน (องค์การมหาชน) อำเภอเกาะช้าง จังหวัดตราด ที่ผู้วิจัยสร้างขึ้นเสนออาจารย์ที่ปรึกษาเพื่อตรวจสอบด้านเนื้อหาสาระ และความถูกต้องเหมาะสมกับเนื้อหาความสอดคล้องของคำถาม

2.3 การหาความเชื่อมั่นของแบบสอบถาม

2.3.1 นำแบบสอบถาม ไปทดสอบกับประชากรที่ไม่ใช่กลุ่มตัวอย่างที่ใช้ในการวิจัยครั้งนี้ จำนวน 30 คน

2.3.2 เมื่อทดสอบแล้ว นำแบบสอบถามกลับมาคำนวณวัดหาค่าความน่าเชื่อถือ (Reliability) ของแบบสอบถามโดยใช้สูตรสัมประสิทธิ์แอลฟา (Alpha Coefficient) ของคอนบาค ซึ่งได้ค่า $\text{Alpha} = 0.819$

2.4 จัดพิมพ์แบบสอบถามฉบับสมบูรณ์ เพื่อใช้เป็นเครื่องมือในการเก็บรวบรวมข้อมูล

3. การเก็บรวบรวมข้อมูล

3.1 สร้างเครื่องมือแบบสอบถามสำหรับนำไปแจกให้กลุ่มตัวอย่าง

3.2 เก็บข้อมูลที่ละหมู่บ้านจนครบจำนวนที่ต้องการ

3.3 นำแบบสอบถามมาตรวจสอบความถูกต้องและสมบูรณ์เพื่อใช้ในการวิเคราะห์ข้อมูลต่อไป

4. การวิเคราะห์ข้อมูล

เก็บรวบรวมข้อมูลจากแบบสอบถามที่ได้รับกลับทั้งหมดมาตรวจสอบความครบถ้วนและประมวลผลด้วยเครื่องคอมพิวเตอร์ โดยใช้โปรแกรมสำเร็จรูปทางสถิติมาใช้ในการวิเคราะห์ข้อมูล ผู้วิจัยในใช้วิธีการทางสถิติดังนี้

4.1 ข้อมูลส่วนบุคคล และข้อมูลทั่วไปเกี่ยวกับองค์การบริหารการพัฒนาพื้นที่พิเศษเพื่อการท่องเที่ยวอย่างยั่งยืน (องค์การมหาชน) ใช้สถิติจำนวน และร้อยละ (Frequencies Statistics) ในการอธิบาย

4.2 ข้อมูลเกี่ยวกับการมีส่วนร่วมของประชาชนในการดำเนินงานขององค์การบริหารการพัฒนาพื้นที่พิเศษเพื่อการท่องเที่ยวอย่างยั่งยืน (องค์การมหาชน) อำเภอเกาะช้าง จังหวัดตราด ใช้สถิติ ร้อยละ ค่าเฉลี่ย และค่าเบี่ยงเบนมาตรฐาน เพื่อการอธิบายและแปลความตามเกณฑ์คะแนนเฉลี่ย ดังนี้

ระดับค่าเฉลี่ย 1.00 – 1.80 หมายความว่า ประชาชนในอำเภอเกาะช้าง จังหวัดตราด มีส่วนร่วมน้อยที่สุด ในการดำเนินงานขององค์การบริหารการพัฒนาพื้นที่พิเศษเพื่อการท่องเที่ยวอย่างยั่งยืน (องค์การมหาชน)

ระดับค่าเฉลี่ย 1.81 – 2.60 หมายความว่า ประชาชนในอำเภอเกาะช้าง จังหวัดตราด มีส่วนร่วมน้อย ในการดำเนินงานขององค์การบริหารการพัฒนาพื้นที่พิเศษเพื่อการท่องเที่ยวอย่างยั่งยืน (องค์การมหาชน)

ระดับค่าเฉลี่ย 2.61 – 3.40 หมายความว่า ประชาชนในอำเภอเกาะช้าง จังหวัดตราด มีส่วนร่วมปานกลาง ในการดำเนินงานขององค์การบริหารการพัฒนาพื้นที่พิเศษเพื่อการท่องเที่ยวอย่างยั่งยืน (องค์การมหาชน)

ระดับค่าเฉลี่ย 3.41 – 4.20 หมายความว่า ประชาชนในอำเภอเกาะช้าง จังหวัดตราด มีส่วนร่วมมาก ในการดำเนินงานขององค์การบริหารการพัฒนาพื้นที่พิเศษเพื่อการท่องเที่ยวอย่างยั่งยืน (องค์การมหาชน)

ระดับค่าเฉลี่ย 4.21 – 5.00 หมายความว่า ประชาชนในอำเภอเกาะช้าง จังหวัดตราด มีส่วนร่วมมากที่สุด ในการดำเนินงานขององค์การบริหารการพัฒนาพื้นที่พิเศษเพื่อการท่องเที่ยวอย่างยั่งยืน (องค์การมหาชน)

4.3 ข้อมูลเกี่ยวกับการรับรู้ข่าวสารเกี่ยวกับการดำเนินงานขององค์การบริหารการพัฒนาพื้นที่พิเศษเพื่อการท่องเที่ยวอย่างยั่งยืน (องค์การมหาชน) ในอำเภอเกาะช้าง จังหวัดตราด ใช้สถิติ ร้อยละ ค่าเฉลี่ย และส่วนเบี่ยงเบนมาตรฐาน เพื่อการอธิบายและแปลความตามค่าเฉลี่ย ดังนี้

ค่าเฉลี่ย 1.00 – 1.66 หมายความว่า ประชาชนในอำเภอเกาะช้าง จังหวัดตราด มีการรับรู้ข่าวสารเกี่ยวกับการดำเนินงานขององค์การบริหารการพัฒนาพื้นที่พิเศษเพื่อการท่องเที่ยวอย่างยั่งยืน (องค์การมหาชน) ในระดับน้อย

ค่าเฉลี่ย 1.67 – 2.33 หมายความว่า ประชาชนในอำเภอเกาะช้าง จังหวัดตราด มีการรับรู้ข่าวสารเกี่ยวกับการดำเนินงานขององค์การบริหารการพัฒนาพื้นที่พิเศษเพื่อการท่องเที่ยวอย่างยั่งยืน (องค์การมหาชน) ในระดับปานกลาง

ค่าเฉลี่ย 2.34 – 3.00 หมายความว่า ประชาชนในอำเภอเกาะช้าง จังหวัดตราด มีการรับรู้ข่าวสารเกี่ยวกับการดำเนินงานขององค์การบริหารการพัฒนาพื้นที่พิเศษเพื่อการท่องเที่ยวอย่างยั่งยืน (องค์การมหาชน) ในระดับมาก

4.4 ข้อมูลปัญหาหรืออุปสรรค และข้อเสนอแนะ ใช้วิธีการวิเคราะห์เนื้อหา (Content Analysis) เพื่อวิเคราะห์เกี่ยวกับปัญหาหรืออุปสรรค รวมทั้งข้อเสนอแนะในการแก้ไขปัญหาหรืออุปสรรคเกี่ยวกับการมีส่วนร่วมของประชาชนในการดำเนินงานขององค์การบริหารการพัฒนาพื้นที่พิเศษเพื่อการท่องเที่ยวอย่างยั่งยืน (องค์การมหาชน) อำเภอเกาะช้าง จังหวัดตราด



บทที่ 4

ผลการวิเคราะห์ข้อมูล

การวิจัยครั้งนี้เป็นการศึกษาเรื่องการมีส่วนร่วมของประชาชนในการดำเนินงานขององค์การบริหารการพัฒนาพื้นที่พิเศษเพื่อการท่องเที่ยวอย่างยั่งยืน (องค์การมหาชน) อำเภอเกาะช้าง จังหวัดตราด ผู้วิจัยได้กำหนดสัญลักษณ์ที่ใช้ในการนำเสนอผลการวิเคราะห์ข้อมูล ดังนี้

n	หมายถึง จำนวนกลุ่มตัวอย่าง
\bar{X}	หมายถึง ค่าเฉลี่ยของคะแนน (Mean)
S.D.	หมายถึง ค่าเบี่ยงเบนมาตรฐาน (Standard Deviation)
t	หมายถึง ค่าสถิติที่ได้จากการทดสอบความแตกต่าง (t-test Statistic)
F	หมายถึง ค่าสถิติที่ได้จากการทดสอบความแตกต่าง(F-test Statistic)
P-Value	หมายถึง ระดับความน่าจะเป็นทางสถิติ (Statistical Probability)

การวิเคราะห์ข้อมูลผู้วิจัยได้ดำเนินการวิเคราะห์ข้อมูลเชิงปริมาณ โดยแบ่งผลการวิเคราะห์ข้อมูลออกเป็น 5 ตอน ดังนี้

ตอนที่ 1 ข้อมูลส่วนบุคคล

ตอนที่ 2 ความรู้ทั่วไปเกี่ยวกับการดำเนินงานขององค์การบริหารการพัฒนาพื้นที่พิเศษเพื่อการท่องเที่ยวอย่างยั่งยืน (องค์การมหาชน)

ตอนที่ 3 การมีส่วนร่วมของประชาชนในการดำเนินงานขององค์การบริหารการพัฒนาพื้นที่พิเศษเพื่อการท่องเที่ยวอย่างยั่งยืน (องค์การมหาชน) อำเภอเกาะช้าง จังหวัดตราด

ตอนที่ 4 การรับรู้ข่าวสารเกี่ยวกับการมีส่วนร่วมของประชาชนในการดำเนินงานขององค์การบริหารการพัฒนาพื้นที่พิเศษเพื่อการท่องเที่ยวอย่างยั่งยืน (องค์การมหาชน) อำเภอเกาะช้าง จังหวัดตราด

ตอนที่ 5 ข้อเสนอแนะเกี่ยวกับการมีส่วนร่วมของประชาชนในการดำเนินงานขององค์การบริหารการพัฒนาพื้นที่พิเศษเพื่อการท่องเที่ยวอย่างยั่งยืน (องค์การมหาชน) อำเภอเกาะช้าง จังหวัดตราด

ตอนที่ 6 การทดสอบสมมติฐาน

ตอนที่ 1 ข้อมูลส่วนบุคคล

ผลการวิเคราะห์ข้อมูลพื้นฐานทั่วไปของผู้ตอบแบบสอบถามการมีส่วนร่วมของประชาชนในการดำเนินงานขององค์การบริหารการพัฒนาพื้นที่พิเศษเพื่อการท่องเที่ยวอย่างยั่งยืน (องค์การมหาชน) อำเภอเกาะช้าง จังหวัดตราด ดังตารางที่ 4.1

ตารางที่ 4.1 จำนวน และร้อยละ ของประชาชนในอำเภอเกาะช้าง จังหวัดตราด

(n = 300)		
ข้อมูลส่วนบุคคล	จำนวน (คน)	ร้อยละ
เพศ		
ชาย	135	45.0
หญิง	165	55.0
อายุ		
ต่ำกว่า 20 ปี	5	1.6
20 - 30 ปี	35	11.7
31 - 40 ปี	113	37.7
41 - 50 ปี	90	30.0
51 ปีขึ้นไป	57	19.0
ระดับการศึกษา		
ต่ำกว่าประถมศึกษา	2	0.7
ประถมศึกษา	75	25.0
มัธยมศึกษาตอนต้นหรือเทียบเท่า	40	13.3
มัธยมศึกษาตอนปลายหรือเทียบเท่า	90	30.0
ปริญญาตรี	82	27.3
สูงกว่าปริญญาตรี	11	3.7

ตาราง 4.1 (ต่อ)

(n = 300)		
ข้อมูลส่วนบุคคล	จำนวน (คน)	ร้อยละ
ระยะเวลาที่อาศัยอยู่ในอำเภอเกาะช้าง จังหวัดตราด		
ต่ำกว่า 10 ปี	61	20.3
10 – 20 ปี	72	24.0
21 – 30 ปี	40	13.4
31 – 40 ปี	66	22.0
41 ปี ขึ้นไป	61	20.3
รายได้ต่อเดือนของครอบครัว		
ต่ำกว่า 10,000 บาท	16	5.3
10,001 – 20,000 บาท	151	50.4
20,001 – 30,000 บาท	99	33.0
มากกว่า 30,000 บาท	34	11.3

จากตารางที่ 4.1 พบว่า กลุ่มตัวอย่างส่วนใหญ่เป็นเพศหญิง จำนวน 165 คน (ร้อยละ 55.0) และเพศชาย จำนวน 135 คน (ร้อยละ 45.0) อยู่ในช่วงอายุระหว่าง 31- 40 ปี มากที่สุด จำนวน 113 คน (ร้อยละ 37.7) ส่วนใหญ่ศึกษาระดับมัธยมศึกษาตอนปลาย และปริญญาตรี (ร้อยละ 30.0 และ 27.3) และอาศัยอยู่ในอำเภอเกาะช้าง จังหวัดตราดในช่วงเวลา 10 -20 ปี มากที่สุด (ร้อยละ 24.0) โดยมีรายได้ต่อเดือนของครอบครัวอยู่ในช่วง 10,001 – 20,000 บาท มากที่สุด (ร้อยละ 50.4)

ตอนที่ 2 ข้อมูลเกี่ยวกับความรู้ทั่วไปเกี่ยวกับการดำเนินงานขององค์การบริหารการพัฒนาพื้นที่พิเศษเพื่อการท่องเที่ยวอย่างยั่งยืน (องค์การมหาชน)

ผลการวิเคราะห์ข้อมูลเกี่ยวกับความรู้ทั่วไปเกี่ยวกับการดำเนินงานขององค์การบริหารการพัฒนาพื้นที่พิเศษเพื่อการท่องเที่ยวอย่างยั่งยืน (องค์การมหาชน) นำเสนอในรูปแบบตาราง ดังตารางที่ 4.2

ตารางที่ 4.2 จำนวน ร้อยละ ของความรู้ทั่วไปเกี่ยวกับการดำเนินงานขององค์การบริหารการพัฒนาพื้นที่พิเศษเพื่อการท่องเที่ยวอย่างยั่งยืน (องค์การมหาชน)

(n = 300)

คำถาม	จำนวนคน	ร้อยละ
1. ท่านรู้จัก “องค์การบริหารการพัฒนาพื้นที่พิเศษเพื่อการท่องเที่ยวอย่างยั่งยืน” หรือไม่		
- รู้จัก	289	96.3
- ไม่รู้จัก	11	3.7
2. ถ้าท่านรู้จัก “รู้จักในชื่อใด”		
- องค์การบริหารการพัฒนาพื้นที่พิเศษเพื่อการท่องเที่ยวอย่างยั่งยืน	65	21.7
- อพท.	215	71.7
- DASTA	20	6.6
- ททท.	0	0.0
3. ท่านคิดว่า “องค์การบริหารการพัฒนาพื้นที่พิเศษเพื่อการท่องเที่ยวอย่างยั่งยืน เป็นองค์กรประเภทใด”		
- ไม่ทราบ	8	2.7
- เป็นองค์กรมหาชน	150	50.0
- เป็นหน่วยงานรัฐบาล	141	47.0
- เป็นหน่วยงานเอกชน	1	0.3
4. ท่านคิดว่า “องค์การบริหารการพัฒนาพื้นที่พิเศษเพื่อการท่องเที่ยวอย่างยั่งยืนมีบทบาทอย่างไร”		
- ไม่ทราบ	8	2.7
- ประสานกลุ่มต่าง ๆ ที่เกี่ยวข้อง เพื่อพัฒนาการท่องเที่ยวให้เกิดความยั่งยืนทั้งด้านสิ่งแวดล้อม ด้านสังคม หรือชุมชน และด้านเศรษฐกิจ	286	95.3
- ส่งเสริมการตลาดการท่องเที่ยวเช่นเดียวกับ ททท.	6	2.0
- อื่น ๆ(ระบุ)	0	0.0

ตารางที่ 4.2 (ต่อ)

(n = 300)		
คำถาม	จำนวนคน	ร้อยละ
5. ท่านรู้จัก “การดำเนินงานขององค์การบริหารการพัฒนาพื้นที่พิเศษเพื่อการท่องเที่ยวอย่างยั่งยืนดำเนินงานเกี่ยวกับอะไร”		
- ไม่ทราบ	8	2.6
- งานด้านการพัฒนาสิ่งแวดล้อมในพื้นที่พิเศษหมู่เกาะช้างและพื้นที่เชื่อมโยง ได้แก่ DASTA BLL , ปู๊ อพท. ฯลฯ	147	49.0
- งานด้านพัฒนาเครือข่ายเยาวชนเพื่อการท่องเที่ยวอย่างยั่งยืน	71	23.7
- งานด้านพัฒนาเครือข่ายชุมชนเพื่อการท่องเที่ยวอย่างยั่งยืน	47	15.7
- งานด้านพัฒนาองค์ความรู้ด้านการท่องเที่ยวอย่างยั่งยืน	27	9.0
- งานพัฒนาอื่น ๆ (ไปรกระบุ)	0	0.0

จากตารางที่ 4.2 ความรู้ทั่วไปเกี่ยวกับการดำเนินงานขององค์การบริหารการพัฒนาพื้นที่พิเศษเพื่อการท่องเที่ยวอย่างยั่งยืน (องค์การมหาชน) พบว่า กลุ่มตัวอย่างจำนวน 300 รู้จักหน่วยงานเป็นจำนวนมากถึง 289 คน (ร้อยละ 96.3) และรู้จักจากชื่อย่อขององค์กร คือ อพท. มากที่สุด จำนวน 215 คน (ร้อยละ 71.7) และรู้จักจากชื่อเต็ม คือ องค์การบริหารการพัฒนาพื้นที่พิเศษเพื่อการท่องเที่ยวอย่างยั่งยืน จำนวน 65 คน (ร้อยละ 21.7) รวมทั้งทราบว่าองค์กรเป็นองค์การมหาชน จำนวน 150 คน และเป็นหน่วยงานรัฐบาล 141 คน (ร้อยละ 50.0 และ 47.0) ซึ่งเป็นสัดส่วนที่ใกล้เคียงกัน ส่วนบทบาทหน้าที่ ประชาชนส่วนใหญ่ทราบว่า องค์การบริหารการพัฒนาพื้นที่พิเศษเพื่อการท่องเที่ยวอย่างยั่งยืน (องค์การมหาชน) ทำหน้าที่ประสานกลุ่มต่าง ๆ ที่เกี่ยวข้องเพื่อการพัฒนาการท่องเที่ยวให้เกิดความยั่งยืนทั้งด้านสิ่งแวดล้อม ด้านสังคม หรือชุมชน และด้านเศรษฐกิจมากที่สุด จำนวน 286 คน (ร้อยละ 95.3) และรู้จักการดำเนินงานขององค์การบริหารการพัฒนาพื้นที่พิเศษเพื่อการท่องเที่ยวอย่างยั่งยืน จากงานด้านการพัฒนาสิ่งแวดล้อมในพื้นที่พิเศษหมู่เกาะช้างและพื้นที่เชื่อมโยง ได้แก่ DASTA BLL, ปู๊ อพท. มากที่สุด จำนวน 147 คน (ร้อยละ 49.0)

ตอนที่ 3 ข้อมูลเกี่ยวกับการมีส่วนร่วมของประชาชนในการดำเนินงานขององค์การบริหารการพัฒนาพื้นที่พิเศษเพื่อการท่องเที่ยวอย่างยั่งยืน (องค์การมหาชน) อำเภอเกาะช้าง จังหวัดตราด

ผลการวิเคราะห์ข้อมูลที่ได้จากแบบสอบถามในตอนต้นที่ 3 เกี่ยวกับการมีส่วนร่วมของประชาชนในการดำเนินงานขององค์การบริหารการพัฒนาพื้นที่พิเศษเพื่อการท่องเที่ยวอย่างยั่งยืน (องค์การมหาชน) อำเภอเกาะช้าง จังหวัดตราด ประกอบด้วย 4 ด้าน คือ การมีส่วนร่วมในการริเริ่ม การมีส่วนร่วมในการวางแผน การมีส่วนร่วมในการดำเนินงาน และการมีส่วนร่วมในการประเมินผล โดยภาพรวมและเป็นรายชื่อ ดังตารางที่ 4.3 ถึงตารางที่ 4.7

ตารางที่ 4.3 จำนวน ร้อยละ ค่าเฉลี่ย และค่าเบี่ยงเบนมาตรฐานของการมีส่วนร่วมของประชาชน ด้านการมีส่วนร่วมในการริเริ่ม

การมีส่วนร่วมในการริเริ่ม	มากที่สุด	มาก	ปานกลาง	น้อย	น้อยที่สุด	\bar{X} (S.D.)	ระดับการมีส่วนร่วม
							(n = 300)
1. ท่านมีส่วนร่วมในการริเริ่มโครงการต่างๆ ที่เกี่ยวข้องกับการอนุรักษ์และพัฒนาแหล่งท่องเที่ยว	3 (1.0)	84 (28.0)	156 (52.0)	46 (15.3)	11 (3.7)	2.93 (.79)	ปานกลาง
2. ท่านมีส่วนร่วมในการค้นหาปัญหาภายในชุมชน เพื่อให้้องค์การบริหารการพัฒนาพื้นที่พิเศษเพื่อการท่องเที่ยวอย่างยั่งยืน (องค์การมหาชน) เข้าไปดำเนินงานตามภารกิจที่เกี่ยวข้อง	3 (1.0)	88 (29.3)	146 (48.7)	55 (18.3)	8 (2.7)	2.92 (.79)	ปานกลาง
3. ท่านมีส่วนร่วมในการเสนอปัญหา/ความต้องการของชุมชน เพื่อให้้องค์การบริหารการพัฒนาพื้นที่พิเศษเพื่อการท่องเที่ยวอย่างยั่งยืน (องค์การมหาชน) เข้าไปดำเนินงานตามภารกิจที่เกี่ยวข้อง	8 (2.7)	76 (25.3)	161 (53.7)	46 (15.3)	9 (3.0)	2.92 (.79)	ปานกลาง

ตารางที่ 4.3 (ต่อ)

การมีส่วนร่วมในการริเริ่ม						(n = 300)	
	มากที่สุด	มาก	ปานกลาง	น้อย	น้อยที่สุด	\bar{X} (S.D.)	ระดับการมีส่วนร่วม
4. ท่านมีส่วนร่วมในการจัดลำดับความสำคัญของปัญหาในพื้นที่ชุมชนท้องถิ่นของตน	8 (2.7)	79 (26.3)	158 (52.7)	46 (15.3)	9 (3.0)	2.90 (.80)	ปานกลาง
โดยภาพรวม						2.92 (.79)	ปานกลาง

จากตารางที่ 4.3 การมีส่วนร่วมของประชาชนในการดำเนินงานขององค์การบริหารการพัฒนาพื้นที่พิเศษเพื่อการท่องเที่ยวอย่างยั่งยืน (องค์การมหาชน) อำเภอกะชัง จังหวัดตราด ในด้านการริเริ่มพบว่า การมีส่วนร่วมของประชาชนในภาพรวมอยู่ในระดับปานกลาง ($\bar{X} = 2.92$) ตามคะแนนได้ดังนี้

ลำดับที่ 1 ท่านมีส่วนร่วมในการริเริ่มโครงการต่างๆ ที่เกี่ยวข้องกับการอนุรักษ์และพัฒนาแหล่งท่องเที่ยวในพื้นที่ชุมชนท้องถิ่นของตน ($\bar{X} = 2.93$)

ลำดับที่ 2 ท่านมีส่วนร่วมในการค้นหาปัญหาภายในชุมชน เพื่อให้องค์การบริหารการพัฒนาพื้นที่พิเศษเพื่อการท่องเที่ยวอย่างยั่งยืน (องค์การมหาชน) เข้าไปดำเนินงานตามภารกิจที่เกี่ยวข้อง ($\bar{X} = 2.92$)

ลำดับที่ 3 ท่านมีส่วนร่วมในการเสนอปัญหา / ความต้องการของชุมชน เพื่อให้องค์การบริหารการพัฒนาพื้นที่พิเศษเพื่อการท่องเที่ยวอย่างยั่งยืน (องค์การมหาชน) เข้าไปดำเนินงานตามภารกิจที่เกี่ยวข้อง ($\bar{X} = 2.91$)

ลำดับที่ 4 ท่านมีส่วนร่วมในการจัดลำดับความสำคัญของปัญหาในพื้นที่ชุมชนท้องถิ่นของตน ($\bar{X} = 2.90$)

ตารางที่ 4.4 จำนวน ร้อยละ ค่าเฉลี่ย และค่าเบี่ยงเบนมาตรฐานของการมีส่วนร่วมของประชาชน
ด้านการมีส่วนร่วมในการวางแผน

(n = 300)

การมีส่วนร่วมในการวางแผน	มากที่สุด	มาก	ปานกลาง	น้อย	น้อยที่สุด	\bar{X} (S.D.)	ระดับการมีส่วนร่วม
5. ท่านมีส่วนร่วมวางแผน เพื่อแก้ไข ปัญหาในพื้นที่ชุมชนท้องถิ่นของตน ร่วมกับเจ้าหน้าที่ขององค์การบริหาร การพัฒนาพื้นที่พิเศษเพื่อการท่องเที่ยว อย่างยั่งยืน (องค์การมหาชน)	9 (3.0)	67 (22.3)	164 (54.7)	57 (19.0)	3 (1.0)	2.93 (.75)	ปานกลาง
6. ท่านมีส่วนร่วมในการพิจารณาแนว ทางการอนุรักษ์และพัฒนาแหล่ง ท่องเที่ยวในพื้นที่ชุมชนท้องถิ่นของตน	9 (3.0)	68 (22.7)	156 (52.0)	61 (20.3)	6 (2.0)	2.96 (.79)	ปานกลาง
7. ท่านมีส่วนร่วมทำประชามร่วมกับ องค์การบริหารการพัฒนาพื้นที่พิเศษ เพื่อการท่องเที่ยวอย่างยั่งยืน (องค์การ มหาชน)	9 (3.0)	70 (23.3)	161 (53.7)	57 (19.0)	3 (1.0)	2.92 (.76)	ปานกลาง
8. ท่านมีส่วนร่วมในการเลือกแนว ทางการอนุรักษ์และพัฒนาแหล่ง ท่องเที่ยวในพื้นที่ชุมชนท้องถิ่นของตน	9 (3.0)	70 (23.3)	157 (52.3)	56 (18.7)	8 (2.7)	2.95 (.80)	ปานกลาง
โดยภาพรวม						2.94 (.78)	ปานกลาง

จากตารางที่ 4.4 การมีส่วนร่วมของประชาชนในการดำเนินงานขององค์การบริหาร
การพัฒนาพื้นที่พิเศษเพื่อการท่องเที่ยวอย่างยั่งยืน (องค์การมหาชน) อำเภอเกาะช้าง จังหวัดตราด
ด้านการวางแผน พบว่า การมีส่วนร่วมของประชาชนในภาพรวมอยู่ในระดับปานกลาง ($\bar{X} = 2.94$)
ตามคะแนนได้ดังนี้

ลำดับที่ 5 ท่านมีส่วนร่วมวางแผน เพื่อแก้ไขปัญหาในพื้นที่ชุมชนท้องถิ่นของตนเองร่วมกับเจ้าหน้าที่ขององค์การบริหารการพัฒนาพื้นที่พิเศษเพื่อการท่องเที่ยวอย่างยั่งยืน (องค์การมหาชน) ($\bar{X} = 2.93$)

ลำดับที่ 6 ท่านมีส่วนร่วมในการพิจารณาแนวทางการอนุรักษ์และพัฒนาแหล่งท่องเที่ยวในพื้นที่ชุมชนท้องถิ่นของตนเอง ($\bar{X} = 2.96$)

ลำดับที่ 7 ท่านมีส่วนร่วมทำประชาคมร่วมกับองค์การบริหารการพัฒนาพื้นที่พิเศษเพื่อการท่องเที่ยวอย่างยั่งยืน (องค์การมหาชน) ($\bar{X} = 2.92$)

ลำดับที่ 8 ท่านมีส่วนร่วมในการเลือกแนวทางการอนุรักษ์และพัฒนาแหล่งท่องเที่ยวในพื้นที่ชุมชนท้องถิ่นของตนเอง ($\bar{X} = 2.95$)

ตารางที่ 4.5 จำนวน ร้อยละ ค่าเฉลี่ย และค่าเบี่ยงเบนมาตรฐานของการมีส่วนร่วมของประชาชนด้านการมีส่วนร่วมในการดำเนินงาน

การมีส่วนร่วมในการดำเนินงาน						\bar{X} (S.D.)	ระดับการมีส่วนร่วม
	มากที่สุด	มาก	ปานกลาง	น้อย	น้อยที่สุด		
9. ท่านมีส่วนร่วมในการดำเนินงานตามแผนการดำเนินงานขององค์การบริหารการพัฒนาพื้นที่พิเศษเพื่อการท่องเที่ยวอย่างยั่งยืน (องค์การมหาชน) ในการอนุรักษ์และพัฒนาชุมชนของท่าน	8 (2.7)	25 (8.3)	126 (42.0)	129 (43.3)	12 (4.0)	3.37 (.80)	ปานกลาง
10. ท่านมีส่วนร่วมในการดำเนินงานตามแผนของชุมชน ในการอนุรักษ์และพัฒนาชุมชนของท่าน	6 (2.0)	27 (9.0)	131 (43.7)	117 (39.0)	19 (6.3)	3.39 (.82)	ปานกลาง

ตารางที่ 4.5 (ต่อ)

การมีส่วนร่วมในการดำเนินงาน						(n = 300)	
	มากที่สุด	มาก	ปานกลาง	น้อย	น้อยที่สุด	\bar{X} (S.D.)	ระดับการมีส่วนร่วม
11. ท่านมีส่วนร่วมในการสนับสนุนทรัพย์สิน หรือวัสดุอุปกรณ์ หรือแรงงาน ในการดำเนินงานขององค์การบริหารการพัฒนาพื้นที่พิเศษเพื่อการท่องเที่ยวอย่างยั่งยืน (องค์การมหาชน)	8 (2.7)	27 (9.0)	135 (45.0)	111 (37.0)	19 (6.3)	3.35 (.84)	ปานกลาง
12. ท่านให้ความร่วมมือในการดำเนินงานขององค์การบริหารการพัฒนาพื้นที่พิเศษเพื่อการท่องเที่ยวอย่างยั่งยืน (องค์การมหาชน)	6 (2.0)	25 (8.3)	125 (41.7)	116 (38.7)	28 (9.3)	3.45 (.85)	ปานกลาง
โดยภาพรวม						3.39 (.83)	ปานกลาง

จากตารางที่ 4.5 การมีส่วนร่วมของประชาชนในการดำเนินงานขององค์การบริหารการพัฒนาพื้นที่พิเศษเพื่อการท่องเที่ยวอย่างยั่งยืน (องค์การมหาชน) อำเภอเกาะช้าง จังหวัดตราด ด้านการดำเนินงาน พบว่า การมีส่วนร่วมของประชาชนในภาพรวมอยู่ในระดับปานกลาง ($\bar{X} = 3.39$) ตามคะแนนได้ดังนี้

ลำดับที่ 9 ท่านมีส่วนร่วมในการดำเนินงานตามแผนการดำเนินงานขององค์การบริหารการพัฒนาพื้นที่พิเศษเพื่อการท่องเที่ยวอย่างยั่งยืน (องค์การมหาชน) ในการอนุรักษ์และพัฒนาชุมชนของท่าน ($\bar{X} = 3.37$)

ลำดับที่ 10 ท่านมีส่วนร่วมในการดำเนินงานตามแผนของชุมชน ในการอนุรักษ์และพัฒนาชุมชนของท่าน ($\bar{X} = 3.39$)

ลำดับที่ 11 ท่านมีส่วนร่วมในการสนับสนุนทรัพยากรบุคคล หรือวัสดุอุปกรณ์ หรือแรงงาน ในการดำเนินงานขององค์การบริหารการพัฒนาพื้นที่พิเศษเพื่อการท่องเที่ยวอย่างยั่งยืน (องค์การมหาชน) ($\bar{X} = 3.35$)

ลำดับที่ 12 ท่านให้ความร่วมมือในการดำเนินงานขององค์การบริหารการพัฒนาพื้นที่พิเศษเพื่อการท่องเที่ยวอย่างยั่งยืน (องค์การมหาชน) ($\bar{X} = 3.45$)

ตารางที่ 4.6 จำนวน ร้อยละ ค่าเฉลี่ย และค่าเบี่ยงเบนมาตรฐานของการมีส่วนร่วมของประชาชน ด้านการมีส่วนร่วมในการประเมินผล

การมีส่วนร่วมในการประเมินผล	มากที่สุด	มาก	ปานกลาง	น้อย	น้อยที่สุด	\bar{X} (S.D.)	ระดับการมีส่วนร่วม
13. ท่านมีส่วนร่วมในการประเมินว่าการดำเนินงานขององค์การบริหารการพัฒนาพื้นที่พิเศษเพื่อการท่องเที่ยวอย่างยั่งยืน (องค์การมหาชน) ได้ทำจริงมากน้อยเพียงใด	11 (3.7)	118 (39.3)	138 (46.0)	30 (10.0)	3 (1.0)	2.65 (.75)	ปานกลาง
14. ท่านมีส่วนร่วมในการประเมินว่าการดำเนินงานขององค์การบริหารการพัฒนาพื้นที่พิเศษเพื่อการท่องเที่ยวอย่างยั่งยืน (องค์การมหาชน) ทำได้จริงมากน้อยเพียงใด	11 (3.7)	116 (38.7)	140 (46.7)	32 (10.6)	1 (0.33)	2.65 (.73)	ปานกลาง
15. ท่านมีส่วนร่วมในการประเมินความคุ้มค่าของงาน/ กิจกรรมที่องค์การบริหารการพัฒนาพื้นที่พิเศษเพื่อการท่องเที่ยวอย่างยั่งยืน (องค์การมหาชน) จัดทำขึ้น	11 (3.7)	114 (38.0)	140 (46.7)	34 (11.3)	1 (0.3)	2.67 (.74)	ปานกลาง

ตารางที่ 4.6 (ต่อ)

การมีส่วนร่วมในการประเมินผล						\bar{X} (S.D.)	ระดับการมีส่วนร่วม
	มากที่สุด	มาก	ปานกลาง	น้อย	น้อยที่สุด		
16. ท่านมีส่วนร่วมในการควบคุมและตรวจสอบการดำเนินงานตามแผนการทำงานขององค์การบริหารการพัฒนาพื้นที่พิเศษเพื่อการท่องเที่ยวอย่างยั่งยืน (องค์การมหาชน)	11 (3.7)	113 (37.7)	139 (46.3)	64 (42.7)	4 (2.7)	2.67 (.74)	ปานกลาง
โดยภาพรวม						2.66 (.74)	ปานกลาง

จากตารางที่ 4.6 การมีส่วนร่วมของประชาชนในการดำเนินงานขององค์การบริหารการพัฒนาพื้นที่พิเศษเพื่อการท่องเที่ยวอย่างยั่งยืน (องค์การมหาชน) อำเภอเกาะช้าง จังหวัดตราด ด้านการประเมินผล พบว่า การมีส่วนร่วมของประชาชนในภาพรวมอยู่ในระดับปานกลาง ($\bar{X} = 2.66$) ตามคะแนนได้ดังนี้

ลำดับที่ 13 ท่านมีส่วนร่วมในการประเมินว่าการดำเนินงานขององค์การบริหารการพัฒนาพื้นที่พิเศษเพื่อการท่องเที่ยวอย่างยั่งยืน (องค์การมหาชน) ได้ทำจริงมากน้อยเพียงใด ($\bar{X} = 2.65$)

ลำดับที่ 14 ท่านมีส่วนร่วมในการประเมินความสำเร็จในการดำเนินงานขององค์การบริหารการพัฒนาพื้นที่พิเศษเพื่อการท่องเที่ยวอย่างยั่งยืน (องค์การมหาชน) ($\bar{X} = 2.65$)

ลำดับที่ 15 ท่านมีส่วนร่วมในการประเมินความคุ้มค่าของงาน/ กิจกรรมที่องค์การบริหารการพัฒนาพื้นที่พิเศษเพื่อการท่องเที่ยวอย่างยั่งยืน (องค์การมหาชน) จัดทำขึ้น ($\bar{X} = 2.67$)

ลำดับที่ 16 ท่านมีส่วนร่วมในการควบคุมและตรวจสอบการดำเนินงานตามแผนการทำงานขององค์การบริหารการพัฒนาพื้นที่พิเศษเพื่อการท่องเที่ยวอย่างยั่งยืน (องค์การมหาชน) ($\bar{X} = 2.67$)

ตารางที่ 4.7 สรุปผล ค่าเฉลี่ย ค่าเบี่ยงเบนมาตรฐาน ระดับการมีส่วนร่วม และลำดับที่การมีส่วนร่วมของประชาชนในการดำเนินงานขององค์การบริหารการพัฒนาพื้นที่พิเศษเพื่อการท่องเที่ยวอย่างยั่งยืน (องค์การมหาชน) อำเภอกะชัง จังหวัดตราด

(n = 300)

การมีส่วนร่วม	\bar{X}	S.D.	ระดับการมีส่วนร่วม	ลำดับที่
การมีส่วนร่วมในการริเริ่ม	2.92	.79	ปานกลาง	3
การมีส่วนร่วมในการวางแผน	2.94	.78	ปานกลาง	2
การมีส่วนร่วมในการดำเนินงาน	3.39	.83	ปานกลาง	1
การมีส่วนร่วมในการประเมินผล	2.66	.74	ปานกลาง	4
โดยภาพรวม	2.97	.79	ปานกลาง	

จากตารางที่ 4.7 อธิบายได้ว่า การมีส่วนร่วมของประชาชนในการดำเนินงานขององค์การบริหารการพัฒนาพื้นที่พิเศษเพื่อการท่องเที่ยวอย่างยั่งยืน (องค์การมหาชน) อำเภอกะชัง จังหวัดตราด โดยภาพรวมอยู่ในระดับปานกลาง ($\bar{X} = 2.97$)

ผลการศึกษารายด้านพบว่า ด้านที่มีส่วนร่วมมากที่สุดคือ การมีส่วนร่วมในการดำเนินงาน ($\bar{X} = 3.39$) รองลงมาคือ การมีส่วนร่วมในการวางแผน ($\bar{X} = 2.94$) และการมีส่วนร่วมในการริเริ่ม ($\bar{X} = 2.92$) ด้านที่มีส่วนร่วมน้อยที่สุด คือการมีส่วนร่วมในการประเมินผล ($\bar{X} = 2.66$)

ตอนที่ 4 ข้อมูลเกี่ยวกับการรับรู้ข่าวสารเกี่ยวกับการมีส่วนร่วมของประชาชนในการดำเนินงานขององค์การบริหารการพัฒนาพื้นที่พิเศษเพื่อการท่องเที่ยวอย่างยั่งยืน (องค์การมหาชน) อำเภอกะชัง จังหวัดตราด

ตารางที่ 4.8 จำนวน ร้อยละ ค่าเฉลี่ย ค่าเบี่ยงเบนมาตรฐาน และระดับการรับรู้ข่าวสารและแหล่งข้อมูลข่าวสารเกี่ยวกับการดำเนินงานขององค์การบริหารการพัฒนาพื้นที่พิเศษเพื่อการท่องเที่ยวอย่างยั่งยืน (องค์การมหาชน) อำเภอกะชัง จังหวัดตราด

(n = 300)

แหล่งข้อมูลในการรับรู้ข่าวสาร	เป็นประจำ	บางครั้ง	ไม่เคยเลย	\bar{X} (S.D.)	ระดับการรับรู้
1.เอกสารสิ่งพิมพ์ เช่น หนังสือพิมพ์ วารสาร เอกสาร	255 (85.0)	39 (13.0)	6 (2.0)	2.83 (.43)	มาก
2. โทรทัศน์	1 (0.3)	76 (25.3)	223 (74.4)	1.26 (.45)	น้อย
3. อินเทอร์เน็ต	6 (2.0)	36 (12.0)	258 (86.0)	1.16 (.42)	น้อย
4. วิทยู	0 (0.0)	12 (4.0)	288 (96.0)	1.04 (.20)	น้อย
โดยภาพรวม				1.57 (.38)	น้อย

จากตารางที่ 4.8 การรับรู้ข่าวสารเกี่ยวกับการมีส่วนร่วมของประชาชนในการดำเนินงานขององค์การบริหารการพัฒนาพื้นที่พิเศษเพื่อการท่องเที่ยวอย่างยั่งยืน (องค์การมหาชน) อำเภอเกาะช้าง จังหวัดตราด พบว่า การรับรู้ข่าวสารของประชาชนโดยภาพรวมอยู่ในระดับน้อย ($\bar{X} = 1.57$)

เมื่อพิจารณาเป็นรายข้อ พบว่ากลุ่มตัวอย่างมีการรับรู้ข่าวสารจากเอกสารสิ่งพิมพ์มากที่สุด อยู่ในระดับมาก ($\bar{X} = 2.83$) รองลงมาอยู่ในระดับน้อย ได้แก่ การรับรู้ข่าวสารจากโทรทัศน์ ($\bar{X} = 1.26$) การรับรู้ข่าวสารจากอินเทอร์เน็ต ($\bar{X} = 1.16$) และการรับรู้ข่าวสารจากวิทยู ($\bar{X} = 1.04$) ตามลำดับ

ตอนที่ 5 ปัญหาและข้อเสนอแนะเกี่ยวกับการมีส่วนร่วมของประชาชนในการดำเนินงานขององค์การบริหารการพัฒนาพื้นที่พิเศษเพื่อการท่องเที่ยวอย่างยั่งยืน (องค์การมหาชน) อำเภอเกาะช้าง จังหวัดตราด

ในการศึกษาวิจัยครั้งนี้ ผู้วิจัยขอนำเสนอปัญหาหรืออุปสรรคที่เกิดจากการมีส่วนร่วมของประชาชนในการดำเนินงานขององค์การบริหารการพัฒนาพื้นที่พิเศษเพื่อการท่องเที่ยวอย่างยั่งยืน (องค์การมหาชน) อำเภอเกาะช้างจังหวัดตราด และข้อเสนอแนะในการแก้ไขปัญหา ซึ่งได้รวบรวมมาจากแบบสอบถามในตอนี่ 5 ซึ่งเป็นคำถามปลายเปิด สรุปได้ดังนี้

ปัญหา

1. ประชาชนบางกลุ่มไม่ค่อยให้ความร่วมมือ เพราะคิดว่าองค์การบริหารการพัฒนาพื้นที่พิเศษเพื่อการท่องเที่ยวอย่างยั่งยืน (องค์การมหาชน) ไปช่วยแก้ปัญหาในสิ่งที่เขาไม่ได้รับผลประโยชน์โดยตรง หรือไม่เห็นเป็นรูปธรรม และบางกิจกรรมไม่ได้ให้ประโยชน์กับประชาชนในภาพรวม และไม่ได้มีการประชาสัมพันธ์ในวงกว้างให้ทุกคนรู้ว่าได้รับเงินสนับสนุนจากองค์การบริหารการพัฒนาพื้นที่พิเศษเพื่อการท่องเที่ยวอย่างยั่งยืน (องค์การมหาชน)
2. ปัญหาขยะบนเกาะช้าง ยังไม่ได้รับการแก้ไขปัญหาที่ได้จากการมีส่วนร่วมของชุมชนอย่างชัดเจน
3. ปัญหาขยะบนเกาะช้างในปัจจุบันยังไม่มีจัดการที่ดี

ข้อเสนอแนะ

1. ข้อเสนอแนะสำหรับการแก้ไขปัญหา คือ องค์การบริหารการพัฒนาพื้นที่พิเศษเพื่อการท่องเที่ยวอย่างยั่งยืน (องค์การมหาชน) ควรทำการประชาสัมพันธ์องค์การให้มากกว่านี้เพื่อสร้างการมีส่วนร่วมให้ทุกคนเกิดความร่วมมือ
2. ข้อเสนอแนะในการแก้ไขปัญหา คือ ควรแก้ปัญหาจากที่ต้นเหตุ เช่น การปฏิเสธขยะไม่ให้ถูกพลาสติก โฟม อย่างฟุ่มเฟือย และควรแยกขยะจากต้นทาง มีการกำจัดขยะเพื่อไม่ให้ปราศจาก

มลพิษไม่สร้างปัญหาไปให้พื้นที่อื่น รวมทั้งส่งเสริมการนำขยะมารีไซเคิลในเชิงของการเพิ่มมูลค่าให้เกิดแรงจูงใจ และสร้างการมีส่วนร่วมเพื่อให้ขยายผลออกไปในวงกว้าง

3. ข้อเสนอแนะในการแก้ไขคือ ควรมีมาตรการในการทิ้งขยะอย่างชัดเจน มีกฎ ระเบียบ เพื่อสร้างการมีส่วนร่วมให้ประชาชนเกิดความร่วมมืออย่างจริงจัง

ตอนที่ 6 การทดสอบสมมติฐาน

การทดสอบสมมติฐานของการศึกษาการมีส่วนร่วมของประชาชนในการดำเนินงานขององค์การบริหารการพัฒนาพื้นที่พิเศษเพื่อการท่องเที่ยวอย่างยั่งยืน (องค์การมหาชน) อำเภอเกาะช้าง จังหวัดตราด เป็นการทดสอบสมมติฐานโดยการดำเนินการเปรียบเทียบระดับการมีส่วนร่วมของประชาชนที่มีข้อมูลส่วนบุคคลต่างกัน คือ เพศ อายุ การศึกษา ระยะเวลาที่อาศัยอยู่ในอำเภอเกาะช้าง จังหวัดตราด และรายได้ต่อเดือนของครอบครัว โดยนำตัวแปรอิสระดังกล่าวแต่ละตัวมาหาความสัมพันธ์กับตัวแปรตาม คือการมีส่วนร่วมของประชาชนในการดำเนินงานขององค์การบริหารการพัฒนาพื้นที่พิเศษเพื่อการท่องเที่ยวอย่างยั่งยืน (องค์การมหาชน) อำเภอเกาะช้าง จังหวัดตราด ทั้งนี้ การทดสอบสมมติฐานใช้สถิติ t-test กับตัวแปรอิสระที่แบ่งกลุ่มออกเป็น 2 กลุ่ม และใช้สถิติ F-test กับตัวแปรอิสระที่แบ่งกลุ่มออกเป็น 3 กลุ่มขึ้นไป โดยกำหนดนัยสำคัญทางสถิติไว้ที่ระดับ .05 ($p = .05$) ใช้คอมพิวเตอร์และโปรแกรมสำเร็จรูปในการประมวลผลข้อมูล

จากการทดสอบสมมติฐานที่ตั้งไว้ 5 สมมติฐาน พบว่า เป็นไปตามสมมติฐานที่ตั้งไว้ 4 สมมติฐาน และไม่เป็นไปตามสมมติฐานที่ตั้งไว้ 1 สมมติฐาน ซึ่งมีรายละเอียดดังต่อไปนี้

สมมติฐานที่ 1 ประชาชนที่มีเพศแตกต่างกัน การมีส่วนร่วมของประชาชนในการดำเนินงานขององค์การบริหารการพัฒนาพื้นที่พิเศษเพื่อการท่องเที่ยวอย่างยั่งยืน (องค์การมหาชน) อำเภอเกาะช้าง จังหวัดตราด แตกต่างกัน

ตารางที่ 4.9 การเปรียบเทียบการมีส่วนร่วมของประชาชนในการดำเนินงานขององค์การบริหารการพัฒนาพื้นที่พิเศษเพื่อการท่องเที่ยวอย่างยั่งยืน (องค์การมหาชน) อำเภอเกาะช้าง จังหวัดตราด โดยจำแนกตามเพศ

(n = 300)

การมีส่วนร่วม	เพศ	จำนวน	\bar{X}	S.D.	t	P-Value
ด้านการริเริ่ม	ชาย	135	12.16	2.97	2.65	*.009
	หญิง	165	11.23	3.06		
รวม		300	11.69	3.01		
ด้านการวางแผน	ชาย	135	12.31	3.07	2.92	*.004
	หญิง	165	11.28	2.98		
รวม		300	11.80	3.03		
ด้านการดำเนินงาน	ชาย	135	13.74	3.10	0.87	.384
	หญิง	165	13.42	3.26		
รวม		300	13.58	3.18		
ด้านการประเมินผล	ชาย	135	11.16	2.93	2.77	*.010
	หญิง	165	10.23	2.83		
รวม		300	10.70	2.88		
โดยภาพรวม	ชาย	135	49.37	10.68	2.58	*.010
	หญิง	165	46.17	10.71		
รวม		300	47.77	10.70		

หมายเหตุ *ระดับนัยสำคัญ .05

จากตารางที่ 4.9 ผลการทดสอบสมมติฐาน พบว่า

1. โดยภาพรวม กลุ่มตัวอย่างเพศชายและเพศหญิง มีส่วนร่วมในการดำเนินงานขององค์การบริหารการพัฒนาพื้นที่พิเศษเพื่อการท่องเที่ยวอย่างยั่งยืน (องค์การมหาชน) อำเภอกะชัง จังหวัดตราด แตกต่างกันอย่างมีนัยสำคัญทางสถิติ ($t = 2.58$, Sig = .010) ซึ่งเป็นไปตามสมมติฐานที่ตั้งไว้

และเมื่อพิจารณาการมีส่วนร่วมในการดำเนินงานขององค์การบริหารการพัฒนาพื้นที่พิเศษเพื่อการท่องเที่ยวอย่างยั่งยืน (องค์การมหาชน) อำเภอกะชัง จังหวัดตราด เป็นรายด้านพบว่า

2. ด้านการริเริ่ม เพศชายและเพศหญิง มีส่วนร่วมในการดำเนินงานขององค์การบริหารการพัฒนาพื้นที่พิเศษเพื่อการท่องเที่ยวอย่างยั่งยืน (องค์การมหาชน) อำเภอเกาะช้าง จังหวัดตราด แตกต่างกัน อย่างมีนัยสำคัญทางสถิติ ($t = 2.65$, $Sig = .009$)

2. ด้านการวางแผน เพศชายและเพศหญิง มีส่วนร่วมในการดำเนินงานขององค์การบริหารการพัฒนาพื้นที่พิเศษเพื่อการท่องเที่ยวอย่างยั่งยืน (องค์การมหาชน) อำเภอเกาะช้าง จังหวัดตราด แตกต่างกัน อย่างมีนัยสำคัญทางสถิติ ($t = 2.92$, $Sig = .004$)

3. ด้านการดำเนินงาน เพศชายและเพศหญิง มีส่วนร่วมในการดำเนินงานขององค์การบริหารการพัฒนาพื้นที่พิเศษเพื่อการท่องเที่ยวอย่างยั่งยืน (องค์การมหาชน) อำเภอเกาะช้าง จังหวัดตราด แตกต่างกันอย่างไม่มีความนัยสำคัญทางสถิติ ($t = .871$, $Sig = .384$)

4. ด้านการประเมินผล เพศชายและเพศหญิง มีส่วนร่วมในการดำเนินงานขององค์การบริหารการพัฒนาพื้นที่พิเศษเพื่อการท่องเที่ยวอย่างยั่งยืน (องค์การมหาชน) อำเภอเกาะช้าง จังหวัดตราด แตกต่างกัน อย่างมีนัยสำคัญทางสถิติ ($t = 2.77$, $Sig = .010$)

ตารางที่ 4.10 การเปรียบเทียบการมีส่วนร่วมของประชาชนในการดำเนินงานขององค์การบริหารการพัฒนาพื้นที่พิเศษเพื่อการท่องเที่ยวอย่างยั่งยืน (องค์การมหาชน) อำเภอเกาะช้าง จังหวัดตราด โดยจำแนกตามอายุ

(n = 300)

การมีส่วนร่วม	อายุ	จำนวน	\bar{X}	S.D.	F	P-Value
ด้านการริเริ่ม	ต่ำกว่า 20 ปี	5	6.40	3.58	4.19	*.000
	20-30 ปี	35	11.60	2.99		
	31-40ปี	113	11.92	2.75		
	41-50 ปี	90	11.76	2.87		
	51 ปีขึ้นไป	57	11.46	3.52		
รวม		300	11.65	3.05		

ตาราง 4.10 (ต่อ)

(n = 300)						
การมีส่วนร่วม	อายุ	จำนวน	\bar{X}	S.D.	F	P-Value
ด้านการวางแผน	ต่ำกว่า 20 ปี	5	6.40	3.58	5.40	*.000
	20-30 ปี	35	10.83	2.19		
	31-40ปี	113	12.14	2.77		
	41-50 ปี	90	11.87	2.93		
	51 ปีขึ้นไป	57	11.81	3.72		
	รวม		300	11.75		
ด้านการดำเนินงาน	ต่ำกว่า 20 ปี	5	7.20	4.38	8.71	*.000
	20-30 ปี	35	12.49	3.33		
	31-40ปี	113	14.18	2.65		
	41-50 ปี	90	13.96	2.56		
	51 ปีขึ้นไป	57	12.95	4.00		
	รวม		300	13.56		
ด้านการประเมินผล	ต่ำกว่า 20 ปี	5	5.60	2.19	4.20	*.000
	20-30 ปี	35	10.49	2.17		
	31-40ปี	113	10.73	2.51		
	41-50 ปี	90	10.92	2.81		
	51 ปีขึ้นไป	57	10.58	3.78		
	รวม		300	10.65		
โดยภาพรวม	ต่ำกว่า 20 ปี	5	25.60	13.45	6.72	*.000
	20-30 ปี	35	45.40	10.05		
	31-40ปี	113	48.97	8.80		
	41-50 ปี	90	48.50	9.59		
	51 ปีขึ้นไป	57	46.79	13.96		
	รวม		300	47.61		

หมายเหตุ *ระดับนัยสำคัญ 0.05

จากตารางที่ 4.10 ผลการทดสอบสมมติฐาน พบว่า

1. โดยภาพรวม กลุ่มตัวอย่างที่มีอายุต่ำกว่า 20 ปี – 51 ปีขึ้นไป มีส่วนร่วมในการดำเนินงานขององค์การบริหารการพัฒนาพื้นที่พิเศษเพื่อการท่องเที่ยวอย่างยั่งยืน (องค์การมหาชน) อำเภอเกาะช้าง จังหวัดตราด แตกต่างกันอย่างมีนัยสำคัญทางสถิติ ($F = 6.72, Sig = .000$) ซึ่งเป็นไปตามสมมติฐานที่ตั้งไว้

และเมื่อพิจารณาการมีส่วนร่วมในการดำเนินงานขององค์การบริหารการพัฒนาพื้นที่พิเศษเพื่อการท่องเที่ยวอย่างยั่งยืน (องค์การมหาชน) อำเภอเกาะช้าง จังหวัดตราด เป็นรายด้านพบว่า

2. ด้านการริเริ่ม กลุ่มตัวอย่างที่มีอายุต่ำกว่า 20 ปี – 51 ปีขึ้นไป มีส่วนร่วมในการดำเนินงานขององค์การบริหารการพัฒนาพื้นที่พิเศษเพื่อการท่องเที่ยวอย่างยั่งยืน (องค์การมหาชน) อำเภอเกาะช้าง จังหวัดตราด แตกต่างกันอย่างมีนัยสำคัญทางสถิติ ($F = 4.19, Sig = .000$)

3. ด้านการวางแผน กลุ่มตัวอย่างที่มีอายุต่ำกว่า 20 ปี – 51 ปีขึ้นไป มีส่วนร่วมในการดำเนินงานขององค์การบริหารการพัฒนาพื้นที่พิเศษเพื่อการท่องเที่ยวอย่างยั่งยืน (องค์การมหาชน) อำเภอเกาะช้าง จังหวัดตราด แตกต่างกันอย่างมีนัยสำคัญทางสถิติ ($F = 5.40, Sig = .000$)

4. ด้านการดำเนินงาน กลุ่มตัวอย่างที่มีอายุต่ำกว่า 20 ปี – 51 ปีขึ้นไป มีส่วนร่วมในการดำเนินงานขององค์การบริหารการพัฒนาพื้นที่พิเศษเพื่อการท่องเที่ยวอย่างยั่งยืน (องค์การมหาชน) อำเภอเกาะช้าง จังหวัดตราด แตกต่างกันอย่างมีนัยสำคัญทางสถิติ ($F = 8.71, Sig = .000$)

5. ด้านการประเมินผล กลุ่มตัวอย่างที่มีอายุต่ำกว่า 20 ปี – 51 ปีขึ้นไป มีส่วนร่วมในการดำเนินงานขององค์การบริหารการพัฒนาพื้นที่พิเศษเพื่อการท่องเที่ยวอย่างยั่งยืน (องค์การมหาชน) อำเภอเกาะช้าง จังหวัดตราด แตกต่างกันอย่างมีนัยสำคัญทางสถิติ ($F = 4.20, Sig = .000$)

ตารางที่ 4.11 การเปรียบเทียบการมีส่วนร่วมของประชาชนในการดำเนินงานขององค์การบริหารการพัฒนาพื้นที่พิเศษเพื่อการท่องเที่ยวอย่างยั่งยืน (องค์การมหาชน) อำเภอเกาะช้าง จังหวัดตราด โดยจำแนกตามระดับการศึกษา

(n = 300)

การมีส่วนร่วม	ระดับการศึกษา	จำนวน	\bar{X}	S.D.	F	P-Value
ด้านการริเริ่ม	ต่ำกว่าประถมศึกษา	2	14.00	0.00	3.84	*.000
	ประถมศึกษา	75	11.28	3.12		
	มัธยมศึกษาตอนต้น หรือเทียบเท่า	40	10.40	3.38		
	มัธยมศึกษาตอนปลาย หรือเทียบเท่า	90	11.89	2.85		
	ปริญญาตรี	82	12.49	2.84		
	สูงกว่าปริญญาตรี	11	10.18	2.60		
	รวม		300	11.65		
ด้านการวางแผน	ต่ำกว่าประถมศึกษา	2	14.00	0.00	3.30	*.010
	ประถมศึกษา	75	11.53	3.07		
	มัธยมศึกษาตอนต้น หรือเทียบเท่า	40	10.45	3.41		
	มัธยมศึกษาตอนปลาย หรือเทียบเท่า	90	11.71	2.67		
	ปริญญาตรี	82	12.63	3.07		
	สูงกว่าปริญญาตรี	11	11.18	3.25		
	รวม		300	11.75		
ด้านการดำเนินงาน	ต่ำกว่าประถมศึกษา	2	17.00	0.00	5.75	*.000
	ประถมศึกษา	75	13.07	3.25		
	มัธยมศึกษาตอนต้น หรือเทียบเท่า	40	11.83	3.73		
	มัธยมศึกษาตอนปลาย หรือเทียบเท่า	90	13.61	3.05		
	ปริญญาตรี	82	14.71	2.44		
	สูงกว่าปริญญาตรี	11	13.73	3.72		
	รวม		300	13.56		

ตารางที่ 4.11 (ต่อ)

(n = 300)						
การมีส่วนร่วม	ระดับการศึกษา	จำนวน	\bar{X}	S.D.	F	P-Value
ด้านการประเมินผล	ต่ำกว่าประถมศึกษา	2	15.00	0.00	4.66	*.000
	ประถมศึกษา	75	10.04	2.58		
	มัธยมศึกษาตอนต้น หรือเทียบเท่า	40	9.65	2.96		
	มัธยมศึกษาตอนปลาย หรือเทียบเท่า	90	11.00	2.75		
	ปริญญาตรี	82	11.39	2.85		
	สูงกว่าปริญญาตรี	11	9.18	4.14		
	รวม		300	10.65		
โดยภาพรวม	ต่ำกว่าประถมศึกษา	2	60.00	0.00	5.26	*.000
	ประถมศึกษา	75	45.92	10.53		
	มัธยมศึกษาตอนต้น หรือเทียบเท่า	40	42.33	12.50		
	มัธยมศึกษาตอนปลาย หรือเทียบเท่า	90	48.21	10.09		
	ปริญญาตรี	82	51.22	9.52		
	สูงกว่าปริญญาตรี	11	44.27	11.44		
	รวม			47.61		

หมายเหตุ *ระดับนัยสำคัญ 0.05

จากตารางที่ 4.11 ผลการทดสอบสมมติฐาน พบว่า

1. โดยภาพรวม กลุ่มตัวอย่างที่มีระดับการศึกษาด้านต่ำกว่าประถมศึกษา - สูงกว่าปริญญาตรี มีส่วนร่วมในการดำเนินงานขององค์การบริหารการพัฒนาพื้นที่พิเศษเพื่อการท่องเที่ยวอย่างยั่งยืน (องค์การมหาชน) อำเภอกะชัง จังหวัดตราด แตกต่างกันอย่างมีนัยสำคัญทางสถิติ ($F = 5.26, Sig = .000$) ซึ่งเป็นไปตามสมมติฐานที่ตั้งไว้

และเมื่อพิจารณาการมีส่วนร่วมในการดำเนินงานขององค์การบริหารการพัฒนาพื้นที่พิเศษเพื่อการท่องเที่ยวอย่างยั่งยืน (องค์การมหาชน) อำเภอกะชัง จังหวัดตราด เป็นรายด้านพบว่า

2. ด้านการริเริ่ม กลุ่มตัวอย่างที่มีระดับการศึกษาต่ำกว่าประถมศึกษา - สูงกว่าปริญญาตรี มีส่วนร่วมในการดำเนินงานขององค์การบริหารการพัฒนาพื้นที่พิเศษเพื่อการท่องเที่ยวอย่างยั่งยืน (องค์การมหาชน) อำเภอเกาะช้าง จังหวัดตราด แตกต่างกัน อย่างมีนัยสำคัญทางสถิติ ($F = 3.84, \text{Sig} = .000$)

3. ด้านการวางแผน กลุ่มตัวอย่างที่มีระดับการศึกษาต่ำกว่าประถมศึกษา - สูงกว่าปริญญาตรี มีส่วนร่วมในการดำเนินงานขององค์การบริหารการพัฒนาพื้นที่พิเศษเพื่อการท่องเที่ยวอย่างยั่งยืน (องค์การมหาชน) อำเภอเกาะช้าง จังหวัดตราด แตกต่างกัน อย่างมีนัยสำคัญทางสถิติ ($F = 3.30, \text{Sig} = .010$)

4. ด้านการดำเนินงาน กลุ่มตัวอย่างที่มีระดับการศึกษาต่ำกว่าประถมศึกษา - สูงกว่าปริญญาตรี มีส่วนร่วมในการดำเนินงานขององค์การบริหารการพัฒนาพื้นที่พิเศษเพื่อการท่องเที่ยวอย่างยั่งยืน (องค์การมหาชน) อำเภอเกาะช้าง จังหวัดตราด แตกต่างกัน อย่างมีนัยสำคัญทางสถิติ ($F = 5.75, \text{Sig} = .000$)

5. ด้านการประเมินผล กลุ่มตัวอย่างที่มีระดับการศึกษาต่ำกว่าประถมศึกษา - สูงกว่าปริญญาตรี มีส่วนร่วมในการดำเนินงานขององค์การบริหารการพัฒนาพื้นที่พิเศษเพื่อการท่องเที่ยวอย่างยั่งยืน (องค์การมหาชน) อำเภอเกาะช้าง จังหวัดตราด แตกต่างกัน อย่างมีนัยสำคัญทางสถิติ ($F = 4.66, \text{Sig} = .000$)

ตารางที่ 4.12 การเปรียบเทียบการมีส่วนร่วมของประชาชนในการดำเนินงานขององค์การบริหารการพัฒนาพื้นที่พิเศษเพื่อการท่องเที่ยวอย่างยั่งยืน (องค์การมหาชน) อำเภอเกาะช้าง จังหวัดตราด โดยจำแนกตามระยะเวลาที่อาศัยอยู่ในอำเภอเกาะช้าง จังหวัดตราด

(n = 300)

การมีส่วนร่วม	ระยะเวลาที่อาศัย	จำนวน	\bar{X}	S.D.	F	P-Value
ด้านการริเริ่ม	ต่ำกว่า 10 ปี	61	10.98	3.30	1.10	.357
	10-20 ปี	72	11.78	2.92		
	21-30 ปี	40	12.00	2.52		
	31-40 ปี	66	11.98	3.11		
	41 ปีขึ้นไป	61	11.59	3.17		
รวม		300	11.65	3.05		
ด้านการวางแผน	ต่ำกว่า 10 ปี	61	11.05	3.53	1.22	.301
	10-20 ปี	72	11.85	2.89		
	21-30 ปี	40	11.80	2.55		
	31-40 ปี	66	12.23	2.85		
	41 ปีขึ้นไป	61	11.77	3.25		
รวม		300	11.75	3.06		
ด้านการดำเนินงาน	ต่ำกว่า 10 ปี	61	13.48	3.51	1.58	.181
	10-20 ปี	72	13.94	2.91		
	21-30 ปี	40	13.00	2.83		
	31-40 ปี	66	14.11	2.89		
	41 ปีขึ้นไป	61	12.98	3.61		
รวม		300	13.56	3.19		
ด้านการประเมินผล	ต่ำกว่า 10 ปี	61	9.92	2.98	1.77	.134
	10-20 ปี	72	11.00	2.85		
	21-30 ปี	40	11.25	2.84		
	31-40 ปี	66	10.76	2.46		
	41 ปีขึ้นไป	61	10.44	3.29		
รวม		300	10.65	2.91		
โดยภาพรวม	ต่ำกว่า 10 ปี	61	45.43	11.62	1.18	.321
	10-20 ปี	72	48.57	10.31		
	21-30 ปี	40	48.05	9.81		
	31-40 ปี	66	49.08	9.51		
	41 ปีขึ้นไป	61	46.79	12.27		
รวม		300	47.61	10.80		

จากตารางที่ 4.12 ผลการทดสอบสมมติฐาน พบว่า

1. โดยภาพรวม กลุ่มตัวอย่างที่มีระยะเวลาที่อาศัยอยู่ในอำเภอเกาะช้าง จังหวัดตราด ต่ำกว่า 10 ปี – 41 ปีขึ้นไป มีส่วนร่วมในการดำเนินงานขององค์การบริหารการพัฒนาพื้นที่พิเศษเพื่อการท่องเที่ยวอย่างยั่งยืน (องค์การมหาชน) อำเภอเกาะช้าง จังหวัดตราด แตกต่างกันอย่างไม่มีนัยสำคัญทางสถิติ ($F = 1.18, Sig = .321$) ซึ่ง**ไม่เป็นไปตามสมมติฐานที่ตั้งไว้**

และเมื่อพิจารณาการมีส่วนร่วมในการดำเนินงานขององค์การบริหารการพัฒนาพื้นที่พิเศษเพื่อการท่องเที่ยวอย่างยั่งยืน (องค์การมหาชน) อำเภอเกาะช้าง จังหวัดตราด เป็นรายด้าน พบว่า

2. ด้านการริเริ่ม กลุ่มตัวอย่างที่มีระยะเวลาที่อาศัยอยู่ในอำเภอเกาะช้าง จังหวัดตราด ต่ำกว่า 10 ปี – 41 ปีขึ้นไป มีส่วนร่วมในการดำเนินงานขององค์การบริหารการพัฒนาพื้นที่พิเศษเพื่อการท่องเที่ยวอย่างยั่งยืน (องค์การมหาชน) อำเภอเกาะช้าง จังหวัดตราด แตกต่างกันอย่างไม่มีนัยสำคัญทางสถิติ ($F = 1.10, Sig = .357$)

3. ด้านการวางแผน กลุ่มตัวอย่างที่มีระยะเวลาที่อาศัยอยู่ในอำเภอเกาะช้าง จังหวัดตราด ต่ำกว่า 10 ปี – 41 ปีขึ้นไป มีส่วนร่วมในการดำเนินงานขององค์การบริหารการพัฒนาพื้นที่พิเศษเพื่อการท่องเที่ยวอย่างยั่งยืน (องค์การมหาชน) อำเภอเกาะช้าง จังหวัดตราด แตกต่างกันอย่างไม่มีนัยสำคัญทางสถิติ ($F = 1.22, Sig = .301$)

4. ด้านการดำเนินงาน กลุ่มตัวอย่างที่มีระยะเวลาที่อาศัยอยู่ในอำเภอเกาะช้าง จังหวัดตราด ต่ำกว่า 10 ปี – 41 ปีขึ้นไป มีส่วนร่วมในการดำเนินงานขององค์การบริหารการพัฒนาพื้นที่พิเศษเพื่อการท่องเที่ยวอย่างยั่งยืน (องค์การมหาชน) อำเภอเกาะช้าง จังหวัดตราด แตกต่างกันอย่างไม่มีนัยสำคัญทางสถิติ ($F = 1.58, Sig = .181$)

5. ด้านการประเมินผล กลุ่มตัวอย่างที่มีระยะเวลาที่อาศัยอยู่ในอำเภอเกาะช้าง จังหวัดตราด ต่ำกว่า 10 ปี – 41 ปีขึ้นไป มีส่วนร่วมในการดำเนินงานขององค์การบริหารการพัฒนาพื้นที่พิเศษเพื่อการท่องเที่ยวอย่างยั่งยืน (องค์การมหาชน) อำเภอเกาะช้าง จังหวัดตราด แตกต่างกันอย่างไม่มีนัยสำคัญทางสถิติ ($F = 1.77, Sig = .134$)

ตารางที่ 4.13 การเปรียบเทียบการมีส่วนร่วมของประชาชนในการดำเนินงานขององค์การบริหาร
การพัฒนาพื้นที่พิเศษเพื่อการท่องเที่ยวอย่างยั่งยืน (องค์การมหาชน) อำเภอเกาะช้าง
จังหวัดตราด โดยจำแนกตามรายได้ต่อเดือนของครอบครัว

(n = 300)

การมีส่วนร่วม	รายได้ต่อเดือน	จำนวน	\bar{X}	S.D.	F	P-Value
ด้านการริเริ่ม	ต่ำกว่า 10,000 บาท	16	8.50	1.26	6.86	*.000
	10,001-20,000 บาท	151	11.71	3.08		
	20,001-30,000 บาท	99	11.83	2.70		
	มากกว่า 30,000 บาท	34	12.83	3.64		
รวม		300	11.65	3.05		
ด้านการวางแผน	ต่ำกว่า 10,000 บาท	16	9.81	3.25	4.37	*.000
	10,001-20,000 บาท	151	11.54	2.91		
	20,001-30,000 บาท	99	11.96	2.81		
	มากกว่า 30,000 บาท	34	12.94	3.84		
รวม		300	11.75	3.06		
ด้านการดำเนินงาน	ต่ำกว่า 10,000 บาท	16	10.13	2.60	12.91	*.000
	10,001-20,000 บาท	151	13.07	3.20		
	20,001-30,000 บาท	99	14.59	2.51		
	มากกว่า 30,000 บาท	34	14.38	3.63		
รวม		300	13.56	3.19		
ด้านการประเมินผล	ต่ำกว่า 10,000 บาท	16	8.44	0.81	5.04	*.000
	10,001-20,000 บาท	151	10.46	2.59		
	20,001-30,000 บาท	99	10.98	2.97		
	มากกว่า 30,000 บาท	34	11.56	3.97		
รวม		300	10.65	2.91		
โดยภาพรวม	ต่ำกว่า 10,000 บาท	16	36.88	6.68	8.29	*.000
	10,001-20,000 บาท	151	46.78	10.62		
	20,001-30,000 บาท	99	49.35	9.13		
	มากกว่า 30,000 บาท	34	51.26	13.94		
รวม		300	47.61	10.80		

หมายเหตุ *ระดับนัยสำคัญ 0.05

จากตารางที่ 4.13 ผลการทดสอบสมมติฐาน พบว่า

1. โดยภาพรวม กลุ่มตัวอย่างที่มีรายได้ต่อเดือนของครอบครัว ต่ำกว่า 10,000 – มากกว่า 30,000 บาท มีส่วนร่วมในการดำเนินงานขององค์การบริหารการพัฒนาพื้นที่พิเศษเพื่อการท่องเที่ยวอย่างยั่งยืน (องค์การมหาชน) อำเภอเกาะช้าง จังหวัดตราด แตกต่างกันอย่างมีนัยสำคัญทางสถิติ ($F = 8.29, Sig = .000$) ซึ่งเป็นไปตามสมมติฐานที่ตั้งไว้

และเมื่อพิจารณาการมีส่วนร่วมในการดำเนินงานขององค์การบริหารการพัฒนาพื้นที่พิเศษเพื่อการท่องเที่ยวอย่างยั่งยืน (องค์การมหาชน) อำเภอเกาะช้าง จังหวัดตราด เป็นรายด้านพบว่า

2. ด้านการริเริ่ม กลุ่มตัวอย่างที่มีรายได้ต่อเดือนของครอบครัว ต่ำกว่า 10,000 – มากกว่า 30,000 บาท มีส่วนร่วมในการดำเนินงานขององค์การบริหารการพัฒนาพื้นที่พิเศษเพื่อการท่องเที่ยวอย่างยั่งยืน (องค์การมหาชน) อำเภอเกาะช้าง จังหวัดตราด แตกต่างกันอย่างมีนัยสำคัญทางสถิติ ($F = 6.86, Sig = .000$)

3. ด้านการวางแผน กลุ่มตัวอย่างที่มีรายได้ต่อเดือนของครอบครัว ต่ำกว่า 10,000 – มากกว่า 30,000 บาท มีส่วนร่วมในการดำเนินงานขององค์การบริหารการพัฒนาพื้นที่พิเศษเพื่อการท่องเที่ยวอย่างยั่งยืน (องค์การมหาชน) อำเภอเกาะช้าง จังหวัดตราด แตกต่างกันอย่างมีนัยสำคัญทางสถิติ ($F = 4.37, Sig = .000$)

4. ด้านการดำเนินงาน กลุ่มตัวอย่างที่มีรายได้ต่อเดือนของครอบครัว ต่ำกว่า 10,000 – มากกว่า 30,000 บาท มีส่วนร่วมในการดำเนินงานขององค์การบริหารการพัฒนาพื้นที่พิเศษเพื่อการท่องเที่ยวอย่างยั่งยืน (องค์การมหาชน) อำเภอเกาะช้าง จังหวัดตราด แตกต่างกันอย่างมีนัยสำคัญทางสถิติ ($F = 12.91, Sig = .000$)

5. ด้านการประเมินผล กลุ่มตัวอย่างที่มีระยะเวลาที่อาศัยอยู่ในอำเภอเกาะช้าง จังหวัดตราด ต่ำกว่า 10 ปี – 41 ปีขึ้นไป มีส่วนร่วมในการดำเนินงานขององค์การบริหารการพัฒนาพื้นที่พิเศษเพื่อการท่องเที่ยวอย่างยั่งยืน (องค์การมหาชน) อำเภอเกาะช้าง จังหวัดตราด แตกต่างกันอย่างมีนัยสำคัญทางสถิติ ($F = 5.04, Sig = .000$)

บทที่ 5

สรุปการวิจัย อภิปรายผล และข้อเสนอแนะ

การวิจัยครั้งนี้เป็นการวิจัยเชิงสำรวจมีจุดมุ่งหมายที่จะศึกษาระดับการมีส่วนร่วมของประชาชนในการดำเนินงานขององค์การบริหารการพัฒนาพื้นที่พิเศษเพื่อการท่องเที่ยวอย่างยั่งยืน (องค์การมหาชน) อำเภอเกาะช้าง จังหวัดตราด และเปรียบเทียบการมีส่วนร่วมของประชาชนในการดำเนินงานขององค์การบริหารการพัฒนาพื้นที่พิเศษเพื่อการท่องเที่ยวอย่างยั่งยืน (องค์การมหาชน) อำเภอเกาะช้าง จังหวัดตราด จำแนกตามเพศ อายุ ระดับการศึกษา ระยะเวลาที่อาศัยอยู่ในอำเภอเกาะช้าง จังหวัดตราด และรายได้ต่อเดือน โดยใช้วิธีการสุ่มตัวอย่างแบบแบ่งชั้นภูมิตามสัดส่วน (Proportional Stratified Random Sampling) แบบสอบถามรวมทั้งหมด 33 ข้อ แบ่งออกเป็น 5 ตอน คือ ตอนที่ 1 คำถามเกี่ยวกับข้อมูลส่วนบุคคล ตอนที่ 2 คำถามเกี่ยวกับความรู้ทั่วไปเกี่ยวกับการดำเนินงานขององค์การบริหารการพัฒนาพื้นที่พิเศษเพื่อการท่องเที่ยวอย่างยั่งยืน (องค์การมหาชน) ตอนที่ 3 คำถามเกี่ยวกับการมีส่วนร่วมของประชาชนในการดำเนินงานขององค์การบริหารการพัฒนาพื้นที่พิเศษเพื่อการท่องเที่ยวอย่างยั่งยืน (องค์การมหาชน) อำเภอเกาะช้าง จังหวัดตราด ตอนที่ 4 คำถามเกี่ยวกับการรับรู้ข่าวสารเกี่ยวกับการมีส่วนร่วมของประชาชนในการดำเนินงานขององค์การบริหารการพัฒนาพื้นที่พิเศษเพื่อการท่องเที่ยวอย่างยั่งยืน (องค์การมหาชน) อำเภอเกาะช้าง จังหวัดตราด ตอนที่ 5 ปัญหาและข้อเสนอแนะเกี่ยวกับการมีส่วนร่วมของประชาชนในการดำเนินงานขององค์การบริหารการพัฒนาพื้นที่พิเศษเพื่อการท่องเที่ยวอย่างยั่งยืน (องค์การมหาชน) อำเภอเกาะช้าง จังหวัดตราด

กลุ่มตัวอย่างที่ใช้ในการวิจัยครั้งนี้เป็นประชาชนในอำเภอเกาะช้าง จังหวัดตราด จำนวน 300 คน เครื่องมือที่ใช้ในการศึกษาค้นคว้าการวิจัยครั้งนี้ ใช้แบบสอบถามเพื่อวัดการมีส่วนร่วมของประชาชนในการดำเนินงานขององค์การบริหารการพัฒนาพื้นที่พิเศษเพื่อการท่องเที่ยวอย่างยั่งยืน (องค์การมหาชน) อำเภอเกาะช้าง จังหวัดตราด 4 ด้าน ได้แก่ ด้านการริเริ่ม ด้านการวางแผน ด้านการดำเนินงาน และด้านการประเมินผล วิเคราะห์โดยใช้โปรแกรมสำเร็จรูปทางสถิติในการวิเคราะห์ข้อมูล สถิติที่ใช้ในการวิเคราะห์ข้อมูลได้แก่ ค่าร้อยละ คะแนนเฉลี่ย \bar{X} ค่าเบี่ยงเบนมาตรฐาน (S.D.) การทดสอบค่า (t-test) และการทดสอบค่า (F-test)

การวิจัยเรื่อง การมีส่วนร่วมของประชาชนในการดำเนินงานขององค์การบริหารการพัฒนาพื้นที่พิเศษเพื่อการท่องเที่ยวอย่างยั่งยืน (องค์การมหาชน) อำเภอเกาะช้าง จังหวัดตราด มีวัตถุประสงค์เพื่อ 1) เพื่อศึกษาระดับการมีส่วนร่วมของประชาชนในการดำเนินงานขององค์การบริหารการพัฒนาพื้นที่พิเศษเพื่อการท่องเที่ยวอย่างยั่งยืน (องค์การมหาชน) อำเภอเกาะช้าง จังหวัดตราด 2) เพื่อศึกษาปัญหาและแนวทางแก้ไขการมีส่วนร่วมของประชาชนในการดำเนินงานขององค์การบริหารการพัฒนาพื้นที่พิเศษเพื่อการท่องเที่ยวอย่างยั่งยืน (องค์การมหาชน) อำเภอเกาะช้าง จังหวัดตราด 3) เพื่อนำผลที่ได้จากการศึกษา ไปใช้เป็นข้อมูลในการพัฒนาการดำเนินงานขององค์การบริหารการพัฒนาพื้นที่พิเศษเพื่อการท่องเที่ยวอย่างยั่งยืน (องค์การมหาชน) และสามารถนำไปสู่ความร่วมมือของภาคีเพื่อการพัฒนาที่ยั่งยืนต่อไป

1. สรุปการวิจัย

1. กลุ่มตัวอย่างเกินครึ่งเป็นเพศหญิง (ร้อยละ 55.0) มีช่วงอายุ 31 – 40 ปี มากที่สุด (ร้อยละ 37.7) ส่วนใหญ่ศึกษาอยู่ในระดับมัธยมศึกษาตอนปลายหรือเทียบเท่า (ร้อยละ 30.0) นอกจากนี้ยังพบว่าประชาชนที่เป็นกลุ่มตัวอย่างส่วนใหญ่อาศัยอยู่ในอำเภอเกาะช้าง จังหวัดตราด ในช่วงเวลา 10 – 20 ปี (ร้อยละ 24.0) โดยมีรายได้ต่อเดือนของครอบครัวส่วนใหญ่อยู่ในช่วง 10,001 – 20,000 บาท (ร้อยละ 50.4)

2. ในส่วนของความรู้ทั่วไปเกี่ยวกับการดำเนินงานขององค์การบริหารการพัฒนาพื้นที่พิเศษเพื่อการท่องเที่ยวอย่างยั่งยืน (องค์การมหาชน) พบว่าประชาชนส่วนมากรู้จักองค์การ (ร้อยละ 96.3) โดยรู้จักในชื่อย่อ คือ อพท. มากที่สุด (ร้อยละ 71.7) รวมทั้งทราบว่าองค์กรเป็นองค์การมหาชนมากที่สุด (ร้อยละ 50.0) ส่วนบทบาทหน้าที่ ประชาชนส่วนใหญ่ทราบว่า องค์การบริหารการพัฒนาพื้นที่พิเศษเพื่อการท่องเที่ยวอย่างยั่งยืน (องค์การมหาชน) ทำหน้าที่ประสานกลุ่มต่าง ๆ ที่เกี่ยวข้องเพื่อการพัฒนาการท่องเที่ยวให้เกิดความยั่งยืนทั้งด้านสิ่งแวดล้อม ด้านสังคม หรือชุมชน และด้านเศรษฐกิจมากที่สุด (ร้อยละ 95.3) และรู้จักการดำเนินงานขององค์การบริหารการพัฒนาพื้นที่พิเศษเพื่อการท่องเที่ยวอย่างยั่งยืนจากงานด้านการพัฒนาสิ่งแวดล้อมในพื้นที่พิเศษหมู่เกาะช้างและพื้นที่เชื่อมโยง ได้แก่ DASTA BLL, ปู๊ อพท. มากที่สุด (ร้อยละ 49.0)

3. ในส่วนของการมีส่วนร่วมของประชาชนในการดำเนินงานขององค์การบริหารการพัฒนาพื้นที่พิเศษเพื่อการท่องเที่ยวอย่างยั่งยืน (องค์การมหาชน) ในอำเภอเกาะช้าง จังหวัดตราด

นั้นพบว่า โดยภาพรวมอยู่ในระดับปานกลาง ($\bar{X} = 2.97$) ผลการศึกษารายด้านพบว่า ด้านที่มีส่วนร่วมมากที่สุดคือ การมีส่วนร่วมในการดำเนินงาน ($\bar{X} = 3.39$) และที่มีส่วนร่วมน้อยที่สุด คือการมีส่วนร่วมในการประเมินผล ($\bar{X} = 2.66$)

4. ผลการศึกษารายข้อด้านที่มีส่วนร่วมมากที่สุด คือด้านการมีส่วนร่วมในการดำเนินงาน 3 อันดับแรก สรุปได้ตามลำดับดังนี้

(1) ให้ความร่วมมือในการดำเนินงานขององค์การบริหารการพัฒนาพื้นที่พิเศษเพื่อการท่องเที่ยวอย่างยั่งยืน (องค์การมหาชน)

(2) มีส่วนร่วมในการสนับสนุนทรัพยากร หรือวัสดุ อุปกรณ์ หรือแรงงาน ในการดำเนินงานขององค์การบริหารการพัฒนาพื้นที่พิเศษเพื่อการท่องเที่ยวอย่างยั่งยืน (องค์การมหาชน)

(3) มีส่วนร่วมในการดำเนินงานตามแผนของชุมชนในการอนุรักษ์และพัฒนาชุมชนของท่าน

5. สำหรับการรับรู้ข่าวสารเกี่ยวกับการดำเนินงานขององค์การบริหารการพัฒนาพื้นที่พิเศษเพื่อการท่องเที่ยวอย่างยั่งยืน (องค์การมหาชน) อำเภอเกาะช้าง จังหวัดตราด พบว่าโดยภาพรวมกลุ่มตัวอย่างมีการรับรู้ข่าวสารอยู่ในระดับน้อย ($\bar{X} = 1.57$)

6. ปัญหาการมีส่วนร่วมของประชาชนในการดำเนินงานขององค์การบริหารการพัฒนาพื้นที่พิเศษเพื่อการท่องเที่ยวอย่างยั่งยืน (องค์การมหาชน) ในอำเภอเกาะช้าง จังหวัดตราด คือ

(1) ประชาชนบางกลุ่มไม่ค่อยให้ความร่วมมือ เพราะคิดว่าองค์การบริหารการพัฒนาพื้นที่พิเศษเพื่อการท่องเที่ยวอย่างยั่งยืน (องค์การมหาชน) ไปช่วยแก้ปัญหาในสิ่งที่เขาไม่ได้รับผลประโยชน์โดยตรง หรือไม่เห็นเป็นรูปธรรม และบางกิจกรรมไม่ได้ให้ประโยชน์กับประชาชนในภาพรวม และไม่ได้มีการประชาสัมพันธ์ในวงกว้างให้ทุกคนรู้ว่าได้รับเงินสนับสนุนจากองค์การบริหารการพัฒนาพื้นที่พิเศษเพื่อการท่องเที่ยวอย่างยั่งยืน (องค์การมหาชน)

(2) ปัญหาขยะบนเกาะช้าง ยังไม่ได้รับการแก้ไขปัญหาที่ได้จากการมีส่วนร่วมของชุมชนอย่างชัดเจน

ข้อเสนอแนะสำหรับการแก้ไขปัญหาที่มีดังนี้

(1) องค์การบริหารการพัฒนาพื้นที่พิเศษเพื่อการท่องเที่ยวอย่างยั่งยืน (องค์การมหาชน) ควรทำการประชาสัมพันธ์องค์การให้มากกว่านี้เพื่อสร้างการมีส่วนร่วมให้ทุกคนเกิดความร่วมมือ

(2) ควรแก้ปัญหาจากที่ต้นเหตุ เช่น การปฏิเสธขยะไม่ใช่ถุงพลาสติก โฟม อย่างฟุ่มเฟือย และควรแยกขยะจากต้นทาง มีการกำจัดขยะเพื่อให้ปราศจากมลพิษไม่สร้างปัญหาไปให้พื้นที่อื่น รวมทั้งส่งเสริมการนำขยะมารีไซเคิลในเชิงของการเพิ่มมูลค่าให้เกิดแรงจูงใจ และสร้างการมีส่วนร่วมเพื่อให้ขยายผลออกไปในวงกว้าง

7. เปรียบเทียบการมีส่วนร่วมของประชาชนในการดำเนินงานขององค์การบริหารการพัฒนาพื้นที่พิเศษเพื่อการท่องเที่ยวอย่างยั่งยืน (องค์การมหาชน) อำเภอเกาะช้าง จังหวัดตราด จำแนกตามเพศ พบว่า โดยรวมและรายด้านแตกต่างกัน อย่างมีนัยสำคัญทางสถิติ

8. เปรียบเทียบการมีส่วนร่วมของประชาชนในการดำเนินงานขององค์การบริหารการพัฒนาพื้นที่พิเศษเพื่อการท่องเที่ยวอย่างยั่งยืน (องค์การมหาชน) อำเภอเกาะช้าง จังหวัดตราด จำแนกตามอายุ พบว่า โดยรวมและรายด้านแตกต่างกัน อย่างมีนัยสำคัญทางสถิติ

9. เปรียบเทียบการมีส่วนร่วมของประชาชนในการดำเนินงานขององค์การบริหารการพัฒนาพื้นที่พิเศษเพื่อการท่องเที่ยวอย่างยั่งยืน (องค์การมหาชน) อำเภอเกาะช้าง จังหวัดตราด จำแนกตามระดับการศึกษา พบว่า โดยรวมและรายด้านแตกต่างกัน อย่างมีนัยสำคัญทางสถิติ

10. เปรียบเทียบการมีส่วนร่วมของประชาชนในการดำเนินงานขององค์การบริหารการพัฒนาพื้นที่พิเศษเพื่อการท่องเที่ยวอย่างยั่งยืน (องค์การมหาชน) อำเภอเกาะช้าง จังหวัดตราด จำแนกตามระยะเวลาที่อาศัยอยู่ในอำเภอเกาะช้าง จังหวัดตราด พบว่า โดยรวมและรายด้านแตกต่างกัน อย่างไม่มีนัยสำคัญทางสถิติ

11. เปรียบเทียบการมีส่วนร่วมของประชาชนในการดำเนินงานขององค์การบริหารการพัฒนาพื้นที่พิเศษเพื่อการท่องเที่ยวอย่างยั่งยืน (องค์การมหาชน) อำเภอเกาะช้าง จังหวัดตราด จำแนกตามรายได้ต่อเดือนของครอบครัว พบว่า โดยรวมและรายด้านแตกต่างกัน อย่างมีนัยสำคัญทางสถิติ

2. อภิปรายผล

จากผลการวิเคราะห์ข้อมูลของการวิจัยครั้งนี้ มีประเด็นที่พอนำมาอภิปรายดังต่อไปนี้

1. ในการศึกษาการมีส่วนร่วมของประชาชนในการดำเนินงานขององค์การบริหารการพัฒนาพื้นที่พิเศษเพื่อการท่องเที่ยวอย่างยั่งยืน (องค์การมหาชน) อำเภอเกาะช้าง จังหวัดตราด พบว่า ประชาชนมีส่วนร่วมอยู่ในระดับปานกลางทุกขั้นตอน ซึ่งจากตารางที่ 4. 7 จะเห็นว่าค่าเฉลี่ยในด้านการมีส่วนร่วมในการดำเนินงาน มีคะแนนสูงกว่าด้านอื่น ๆ ซึ่งสามารถวิเคราะห์ได้ว่า ประชาชนมีส่วนร่วมในการดำเนินงานได้ดี เพราะการดำเนินงานขององค์การบริหารการพัฒนาพื้นที่พิเศษเพื่อการท่องเที่ยวอย่างยั่งยืน (องค์การมหาชน) นั้น เน้นการสร้างภาวียุทธศาสตร์ และการพัฒนาที่มาจากความต้องการของประชาชน หรือคนในชุมชน โดยชุมชนร่วมกันคิด ร่วมกันทำ และเป็นผู้ดำเนินงานเอง องค์การบริหารการพัฒนาพื้นที่พิเศษเพื่อการท่องเที่ยวอย่างยั่งยืน (องค์การมหาชน) มีหน้าที่ให้คำปรึกษา เป็นผู้สนับสนุน และช่วยประสานให้เกิดความร่วมมือจากทุกภาคส่วนที่เกี่ยวข้อง ผ่านขั้นตอนการร่วมคิด คลุกคลีและใกล้ชิดชุมชน

และจากตารางที่ 4.7 เช่นเดียวกัน จะเห็นว่าค่าเฉลี่ยในด้านการประเมินผล มีคะแนนน้อยกว่าด้านอื่น ๆ ซึ่งสามารถวิเคราะห์ว่า การดำเนินงานต่างๆ ขององค์การบริหารการพัฒนาพื้นที่พิเศษเพื่อการท่องเที่ยวอย่างยั่งยืน (องค์การมหาชน) ให้ความสำคัญกับการประเมินผลน้อยเกินไป จะเน้นในด้านการมีส่วนร่วมในการดำเนินงานเป็นหลัก ดังนั้นการที่จะให้ประชาชนเข้ามามีส่วนร่วมในการดำเนินงานในทุก ๆ ด้าน องค์การบริหารการพัฒนาพื้นที่พิเศษเพื่อการท่องเที่ยวอย่างยั่งยืน (องค์การมหาชน) ควรให้ความสำคัญเท่า ๆ กัน โดยหลังจากดำเนินกิจกรรมใด ๆ แล้ว ควรทำแบบประเมินผลจากกิจกรรมนั้น ๆ เพื่อนำมาปรับปรุง แก้ไข ให้สอดคล้องกับสิ่งที่ประชาชนต้องการมากที่สุด

นอกจากนี้ การที่ประชาชนมีส่วนร่วมในทุกขั้นตอนของรูปแบบการมีส่วนร่วมนั้น ได้ตรงกับแนวคิดของ ยูว์ธันน์ วุฒิเมธี (2526) ที่กล่าวว่า การมีส่วนร่วมของประชาชน หมายถึงการเปิดโอกาสให้ประชาชนได้มีส่วนร่วมในการคิดริเริ่ม การตัดสินใจ การร่วมปฏิบัติ และร่วมรับผิดชอบในเรื่องต่าง ๆ อันมีผลกระทบต่อตัวประชาชน ซึ่งก็จะเห็นได้ชัดในการเข้าร่วมกิจกรรมต่าง ๆ ของประชาชน ซึ่งทางองค์การบริหารการพัฒนาพื้นที่พิเศษเพื่อการท่องเที่ยวอย่างยั่งยืน (องค์การมหาชน) จะเป็นผู้จัดทำแผนงานขึ้นเพื่อให้ประชาชนได้เกิดความร่วมมือในการดำเนินงาน และเสริมสร้างให้เกิดการพัฒนาในอำเภอเกาะช้าง จังหวัดตราด อย่างยั่งยืนต่อไป

2. ผลการเปรียบเทียบการมีส่วนร่วมของประชาชนในการดำเนินงานขององค์การบริหารการพัฒนาพื้นที่พิเศษเพื่อการท่องเที่ยวอย่างยั่งยืน (องค์การมหาชน) อำเภอเกาะช้าง จังหวัดตราด จำแนกตามเพศ อายุ ระดับการศึกษา ระยะเวลาที่อาศัยอยู่ในอำเภอเกาะช้าง จังหวัดตราด และรายได้ต่อเดือนของครอบครัว พบว่า

ข้อมูลส่วนบุคคล ได้แก่ เพศ อายุ ระดับการศึกษา และรายได้ต่อเดือนของครอบครัว ที่แตกต่างกัน มีผลทำให้การมีส่วนร่วมของประชาชนในการดำเนินงานขององค์การบริหารการพัฒนาพื้นที่พิเศษเพื่อการท่องเที่ยวอย่างยั่งยืน (องค์การมหาชน) อำเภอเกาะช้าง จังหวัดตราด แตกต่างกัน

แต่ข้อมูลที่เหลือ คือระยะเวลาที่อาศัยอยู่ในอำเภอเกาะช้าง จังหวัดตราด ไม่มีผลทำให้การมีส่วนร่วมของประชาชนในการดำเนินงานขององค์การบริหารการพัฒนาพื้นที่พิเศษเพื่อการท่องเที่ยวอย่างยั่งยืน (องค์การมหาชน) อำเภอเกาะช้าง จังหวัดตราด แตกต่างกัน สามารถสรุปได้ดังนี้

ตารางที่ 5.1 สรุปผลการทดสอบสมมติฐาน

ผลการทดสอบสมมติฐาน ตัวแปรอิสระ	ค่านัยสำคัญ	เป็นไปตาม สมมติฐาน	ไม่เป็นไปตาม สมมติฐาน
1. เพศ	.010	✓	
2. อายุ	.000	✓	
3. ระดับการศึกษา	.000	✓	
4. ระยะเวลาที่อาศัยอยู่ในอำเภอเกาะช้าง จังหวัดตราด	.321		✓
5. รายได้ต่อเดือนของครอบครัว	.000	✓	

หมายเหตุ *ระดับนัยสำคัญ 0.05

3. ข้อเสนอแนะ

1. ข้อเสนอแนะทั่วไป

จากผลการวิจัย ทำให้ทราบถึงการมีส่วนร่วมของประชาชนในการดำเนินงานของ องค์การบริหารการพัฒนาพื้นที่พิเศษเพื่อการท่องเที่ยวอย่างยั่งยืน (องค์การมหาชน) อำเภอกะชัง จังหวัดตราด ผู้วิจัยจึงขอเสนอข้อคิดเห็นดังต่อไปนี้

(1) องค์การบริหารการพัฒนาพื้นที่พิเศษเพื่อการท่องเที่ยวอย่างยั่งยืน (องค์การมหาชน) ควรปรับปรุงระบบการประชาสัมพันธ์และการเผยแพร่ข้อมูลข่าวสารให้กว้างขวาง เพิ่มขึ้น

(2) องค์การบริหารการพัฒนาพื้นที่พิเศษเพื่อการท่องเที่ยวอย่างยั่งยืน (องค์การมหาชน) ควรสนับสนุนให้ประชาชนเข้ามีส่วนร่วมในการประเมินผลมากขึ้น โดยการจัดกิจกรรม แต่ละครั้ง ควรประชาชนได้ประเมินผลการดำเนินงานของหน่วยงานทุกครั้ง

(3) องค์การบริหารการพัฒนาพื้นที่พิเศษเพื่อการท่องเที่ยวอย่างยั่งยืน (องค์การมหาชน) ควรติดตามปัญหาของประชาชนเป็นระยะ ๆ เพื่อจะได้รับทราบปัญหา และแก้ไขปัญหาลงได้ทันที

2. ข้อเสนอแนะสำหรับการวิจัยครั้งต่อไป

(1) การวิจัยครั้งนี้เป็นการศึกษาพื้นที่พิเศษเฉพาะในอำเภอกะชัง จังหวัดตราด ดังนั้น จึงควรมีการศึกษาพื้นที่พิเศษอื่นด้วย คือ พื้นที่พิเศษเชิงใหม่ในท่าซาฟารี และพื้นที่พิเศษ เมืองพัทธยาและพื้นที่เชื่อมโยง ซึ่งจะเป็นประโยชน์ในการวางแผนพัฒนาในระดับนโยบายต่อไป

(2) ควรมีการศึกษาในเชิงคุณภาพควบคู่กับการศึกษาในเชิงปริมาณ เพราะผลการศึกษานี้ จะได้รับทราบข้อมูลเชิงลึกต่อการมีส่วนร่วมของประชาชนในการดำเนินงานของ องค์การบริหารการพัฒนาพื้นที่พิเศษเพื่อการท่องเที่ยวอย่างยั่งยืน (องค์การมหาชน) อำเภอกะชัง จังหวัดตราด ซึ่งจะช่วยให้ผลการวิจัยมีความสมบูรณ์มากยิ่งขึ้น

บรรณานุกรม



บรรณานุกรม

- ชาญวิทย์ โพธิ์เจริญ (2550) "การมีส่วนร่วมในการพัฒนาชุมชนของประชาชนในเขตเทศบาล ตำบลบ้านด่านนาขาม อำเภอเมือง จังหวัดอุตรดิตถ์" วิทยานิพนธ์ปริญญาศิลปศาสตรมหาบัณฑิต สาขาการวิจัยและพัฒนาท้องถิ่น มหาวิทยาลัยราชภัฏอุตรดิตถ์
- ชูศรี วงศ์รัตนะ (2544) *เทคนิคการใช้สถิติเพื่อการวิจัย* กรุงเทพมหานคร เทพนิมิตการพิมพ์.
- ดารา เรือนเป็ง (2540) "ความรู้ความเข้าใจและการมีส่วนร่วมในการส่งเสริมและรักษาคุณภาพสิ่งแวดล้อมของเจ้าหน้าที่สาธารณสุข จังหวัดลำพูน" วิทยานิพนธ์ปริญญาศิลปศาสตรมหาบัณฑิต สาขาวิชาการจัดการมนุษย์กับสิ่งแวดล้อม มหาวิทยาลัยเชียงใหม่
- ศุติดา แก้วสมบุรณ์ (2545) "การมีส่วนร่วมของประชาชนในโครงการพัฒนาตำบลขององค์การบริหารส่วนตำบลในจังหวัดสงขลา" วิทยานิพนธ์ ศศ.ม. (รัฐศาสตร์) บัณฑิตวิทยาลัย มหาวิทยาลัยสงขลานครินทร์
- เชียรชัย บุรพชนก (2532) "การมีส่วนร่วมของชุมชนในกิจกรรมสุขภาพของหมู่บ้านพึ่งพาตนเองทางสาธารณสุขมูลฐาน จังหวัดระยอง" วิทยานิพนธ์ปริญญาวิทยาศาสตรมหาบัณฑิต สาขาวิชาสาธารณสุข คณะวิทยาศาสตร์ มหาวิทยาลัยมหิดล
- นภารัตน์ เจริญรัตน์ (2545) "การมีส่วนร่วมของประชาชนต่อการพัฒนาเทศบาลนครเชียงใหม่" วิทยานิพนธ์ ศศ.ม. (รัฐศาสตร์) บัณฑิตวิทยาลัย มหาวิทยาลัยเชียงใหม่
- นริศ ขำนุรักษ์ (2538) "ศึกษาการมีส่วนร่วมของประชาชนต่อการดำเนินงานพัฒนาชนบทของสภาตำบล : ศึกษาเฉพาะกรณี จังหวัดหนองบัวลำภู" วิทยานิพนธ์ปริญญาสังคมสงเคราะห์ศาสตรมหาบัณฑิต สาขาวิชาสังคมศาสตร์ บัณฑิตวิทยาลัย มหาวิทยาลัยธรรมศาสตร์
- นิเวศน์ ดันอนุชิตติกุล (2543) "การมีส่วนร่วมของประชาชนในโครงการป่าของเมืองในเขตเทศบาลเมืองลำปาง" วิทยานิพนธ์ ศศ.ม. (รัฐศาสตร์) บัณฑิตวิทยาลัย มหาวิทยาลัยเชียงใหม่

- บรรเจิด อนุเวช (2543) "การมีส่วนร่วมและความรู้ความเข้าใจของประชาชนเกี่ยวกับหน้าที่ขององค์การบริหารส่วนตำบล (อบต.): ศึกษาเฉพาะกรณีอำเภอวังน้อย จังหวัดพระนครศรีอยุธยา" วิทยานิพนธ์ปริญญาวิทยานิพนธ์มหาบัณฑิต มหาวิทยาลัยรามคำแหง
- ประจิตรา ประชุมแพทย์ (2553) "DASTA Ball" *อพท. นิวส์* 1, 8 (ธันวาคม): 6 - 7
- พวงรัตน์ ทวีรัตน์ (2540) *วิธีการวิจัยทางพฤติกรรมศาสตร์และสังคมศาสตร์* พิมพ์ครั้งที่ 7 กรุงเทพมหานคร สำนักงานทดสอบทางการศึกษาและจิตวิทยา มหาวิทยาลัยศรีนครินทรวิโรฒ ประสานมิตร.
- “พระราชกฤษฎีกาจัดตั้งองค์การบริหารการพัฒนาพื้นที่พิเศษเพื่อการท่องเที่ยวอย่างยั่งยืน (องค์การมหาชน)” *ราชกิจจานุเบกษา* เล่ม 120 ตอน 49 ก.
- “พระราชบัญญัติองค์การมหาชน พ.ศ.2552” สำนักงานคณะกรรมการปฏิรูประบบราชการ (2548) กรุงเทพมหานคร
- พลศักดิ์ ชูพาณิชย์สกุล (2550) "การมีส่วนร่วมของประชาชนต่อกิจกรรมการพัฒนาของเทศบาลเมืองอุดรดิตถ์" วิทยานิพนธ์ปริญญารัฐประศาสนศาสตรมหาบัณฑิต สาขาการบริหารและพัฒนาประชาคมเมืองและชนบท มหาวิทยาลัยราชภัฏอุดรดิตถ์
- มนตรี นาคสมบูรณ์ (2540) "การมีส่วนร่วมของประชาชนในด้านการเมืองการบริหารขององค์การบริหารส่วนตำบล ศึกษากรณีจังหวัดปทุมธานี" วิทยานิพนธ์ปริญญาพัฒนบริหารศาสตรมหาบัณฑิต สาขาพัฒนาสังคม คณะพัฒนาสังคม สถาบันบัณฑิตพัฒนบริหารศาสตร์
- มุลนิธิปริญญาโท นักบริหารรัฐกิจ มหาวิทยาลัยธรรมศาสตร์ (2548) *คู่มือการมีส่วนร่วมของประชาชน* กรุงเทพมหานคร ศูนย์บริการประชาชน สำนักงานปลัดสำนักนายกรัฐมนตรี

ยุวัฒน์ วุฒิเมธี (2526) *หลักการพัฒนาชุมชนและการพัฒนาชนบท* กรุงเทพมหานคร ห.ศ.น.
ไทย-อนุเคราะห์ไทย

เรืองยศ ปรีดี (2542) "การมีส่วนร่วมของชุมชนในการบริหารองค์การบริหารส่วนตำบลในเขต
ชนบทจังหวัดกาฬสินธุ์" วิทยานิพนธ์ กศ.ม. (การศึกษานอกระบบ) บัณฑิตวิทยาลัย
มหาวิทยาลัยมหาสารคาม

สนิท ขาวสะอาด (2539) "ปัจจัยสำคัญต่อการมีส่วนร่วมของประชาชนในระดับท้องถิ่น ศึกษากรณี
โครงการประปาหมู่บ้าน อำเภอเมืองนครพนม จังหวัดนครพนม" วิทยานิพนธ์ กศ.ม.
(การศึกษานอกระบบ) บัณฑิตวิทยาลัย มหาวิทยาลัยมหาสารคาม

สุรพล นิติไกรพจน์ (2542) *องค์การมหาชน : แนวคิด รูปแบบ และวิธีการบริหารงาน*
กรุงเทพมหานคร สำนักงานคณะกรรมการปฏิรูประบบราชการ สำนักงานข้าราชการ
พลเรือน

อकिन รพีพัฒน์ (2547) *การมีส่วนร่วมของประชาชนในงานพัฒนา* กรุงเทพมหานคร ศูนย์
การศึกษานโยบายสาธารณสุข.

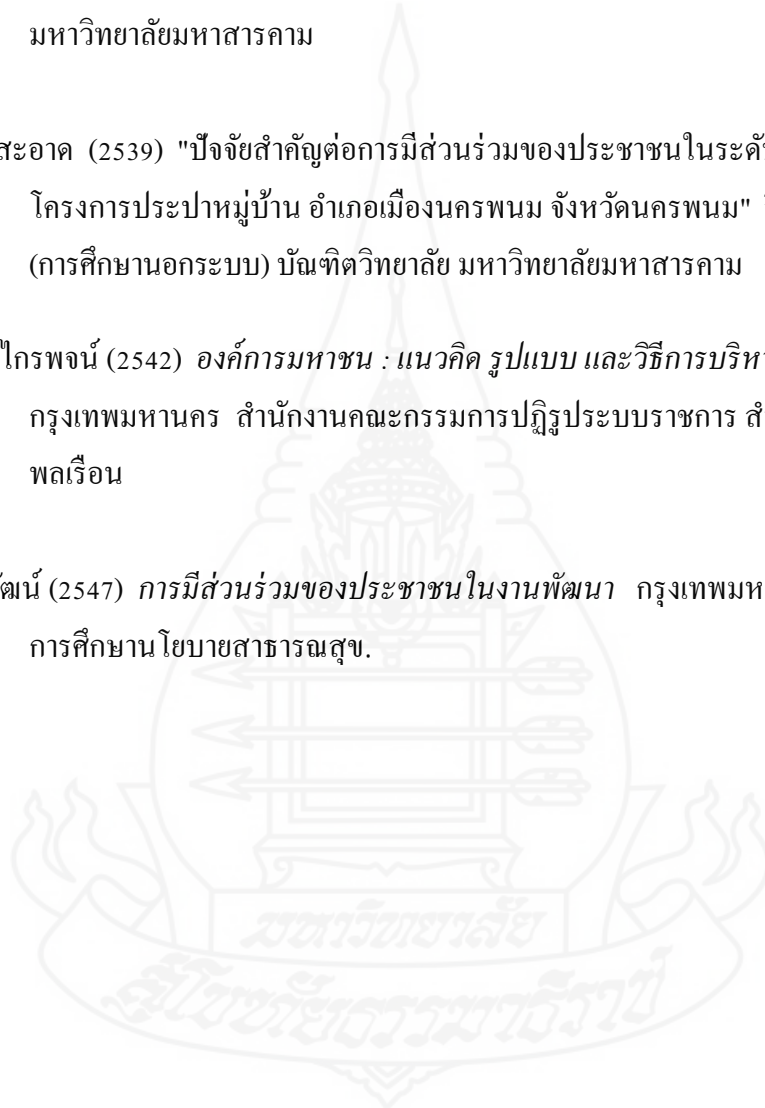



ภาคผนวก

มหาวิทยาลัย

สกลนครราชภัฏ

ภาคผนวก ก
แบบสอบถามที่ใช้ในการวิจัย



แบบสอบถาม**เรื่อง**

การมีส่วนร่วมของประชาชนในการดำเนินงานขององค์การบริหารการพัฒนาพื้นที่พิเศษเพื่อการท่องเที่ยวอย่างยั่งยืน (องค์การมหาชน) อำเภอเกาะช้าง จังหวัดตราด

ผู้ดำเนินการศึกษา

นางสาวกัญญ์รัฐ วินิตระวัฒน์ นักศึกษาปริญญาโท สาขาวิทยาการจัดการ
แขนงวิชาการบริหารรัฐกิจ วิชาเอก รัฐประศาสนศาสตร์ มหาวิทยาลัยสุโขทัยธรรมาธิราช

แบบสอบถามนี้มีวัตถุประสงค์เพื่อใช้ในการสำรวจข้อมูลเกี่ยวกับการมีส่วนร่วมของประชาชนในการดำเนินงานขององค์การบริหารการพัฒนาพื้นที่พิเศษเพื่อการท่องเที่ยวอย่างยั่งยืน (องค์การมหาชน) อำเภอเกาะช้าง จังหวัดตราด โดยแบบสอบถามนี้แบ่งออกเป็น 5 ส่วน ดังนี้

ส่วนที่ 1 คำถามเกี่ยวกับข้อมูลส่วนบุคคล

ส่วนที่ 2 คำถามเกี่ยวกับความรู้ทั่วไปเกี่ยวกับการดำเนินงานขององค์การบริหารการพัฒนาพื้นที่พิเศษเพื่อการท่องเที่ยวอย่างยั่งยืน (องค์การมหาชน)

ส่วนที่ 3 คำถามเกี่ยวกับการมีส่วนร่วมของประชาชนในการดำเนินงานขององค์การบริหารการพัฒนาพื้นที่พิเศษเพื่อการท่องเที่ยวอย่างยั่งยืน (องค์การมหาชน) อำเภอเกาะช้าง จังหวัดตราด

ส่วนที่ 4 คำถามเกี่ยวกับการรับรู้ข่าวสารเกี่ยวกับการมีส่วนร่วมของประชาชนในการดำเนินงานขององค์การบริหารการพัฒนาพื้นที่พิเศษเพื่อการท่องเที่ยวอย่างยั่งยืน (องค์การมหาชน) อำเภอเกาะช้าง จังหวัดตราด

ส่วนที่ 5 ข้อเสนอแนะเกี่ยวกับการมีส่วนร่วมของประชาชนในการดำเนินงานขององค์การบริหารการพัฒนาพื้นที่พิเศษเพื่อการท่องเที่ยวอย่างยั่งยืน (องค์การมหาชน) อำเภอเกาะช้าง จังหวัดตราด

*****ผู้วิจัยขอขอบพระคุณทุกท่าน ที่เสียสละเวลาในการตอบแบบสอบถามชุดนี้*****

ส่วนที่ 1 คำถามเกี่ยวกับข้อมูลส่วนบุคคล

โปรดใส่เครื่องหมาย ✓ ลงในวงเล็บ

1. เพศ

- () 1. ชาย () 2. หญิง

2. อายุ

- () 1. ต่ำกว่า 20 ปี () 2. 20 – 30 ปี () 3. 31 – 40 ปี
() 4. 41 – 50 ปี () 5. 51 ปีขึ้นไป

3. ระดับการศึกษา

- () 1. ต่ำกว่าประถมศึกษา () 2. ประถมศึกษา
() 3. มัธยมศึกษาตอนต้นหรือเทียบเท่า () 4. มัธยมศึกษาปลายหรือเทียบเท่า
() 5. ปริญญาตรี () 6. สูงกว่าปริญญาตรี

4. ระยะเวลาที่อาศัยอยู่ในอำเภอเกาะช้าง จังหวัดตราด

- () 1. ต่ำกว่า 10 ปี () 2. 10 - 20 ปี () 3. 21 – 30 ปี
() 4. 31 – 40 ปี () 5. 41 ปีขึ้นไป

5. รายได้ต่อเดือนของครอบครัว

- () 1. ต่ำกว่า 10,000 บาท () 2. 10,001 - 20,000 บาท
() 3. 20,001 - 30,000 บาท () 4. มากกว่า 30,000 บาท

ส่วนที่ 2 ความรู้ทั่วไปเกี่ยวกับการดำเนินงานขององค์การบริหารการพัฒนาพื้นที่พิเศษเพื่อการท่องเที่ยวอย่างยั่งยืน (องค์การมหาชน)

คำชี้แจง โปรดใส่เครื่องหมาย ✓ ลงในวงเล็บ หน้าข้อความ และเติมข้อความลงในช่องว่างให้สมบูรณ์

6. ท่านรู้จัก “องค์การบริหารการพัฒนาพื้นที่พิเศษเพื่อการท่องเที่ยวอย่างยั่งยืน” หรือไม่

- () รู้จัก
() ไม่รู้จัก

7. ถ้าท่านรู้จัก “รู้จักในชื่อใด”

- () องค์การบริหารการพัฒนาพื้นที่พิเศษเพื่อการท่องเที่ยวอย่างยั่งยืน
- () อพท.
- () DASTA
- () ททท.

8. ท่านคิดว่า “องค์การบริหารการพัฒนาพื้นที่พิเศษเพื่อการท่องเที่ยวอย่างยั่งยืน เป็นองค์กรประเภทใด”

- () ไม่ทราบ
- () เป็นองค์การมหาชน
- () เป็นหน่วยงานรัฐบาล
- () เป็นหน่วยงานเอกชน

9. ท่านคิดว่า “องค์กรองค์การบริหารการพัฒนาพื้นที่พิเศษเพื่อการท่องเที่ยวอย่างยั่งยืนมีบทบาทอย่างไร”

- () ไม่ทราบ
- () ประสานกลุ่มต่าง ๆ ที่เกี่ยวข้อง เพื่อพัฒนาการท่องเที่ยวให้เกิดความยั่งยืน ทั้งด้านสิ่งแวดล้อม ด้านสังคม หรือชุมชน และด้านเศรษฐกิจ
- () ส่งเสริมการตลาดการท่องเที่ยว เช่นเดียวกับ ททท.
- () อื่น ๆ (ระบุ)

10. ท่านรู้จัก “การดำเนินงานขององค์การบริหารการพัฒนาพื้นที่พิเศษเพื่อการท่องเที่ยวอย่างยั่งยืน ดำเนินงานเกี่ยวกับอะไร”

- () ไม่ทราบ
- () งานด้านการพัฒนาสิ่งแวดล้อมในพื้นที่พิเศษหมู่เกาะช้างและพื้นที่เชื่อมโยง ได้แก่ DASTA BLL, ปูย อพท. ฯลฯ
- () งานด้านพัฒนาเครือข่ายเยาวชนเพื่อการท่องเที่ยวอย่างยั่งยืน
- () งานด้านพัฒนาเครือข่ายชุมชนเพื่อการท่องเที่ยวอย่างยั่งยืน
- () งานด้านพัฒนาองค์ความรู้ด้านการท่องเที่ยวอย่างยั่งยืน
- () งานพัฒนาอื่น ๆ (โปรดระบุ)

ส่วนที่ 3 การมีส่วนร่วมของประชาชนในการดำเนินงานขององค์การบริหารการพัฒนาพื้นที่พิเศษเพื่อการท่องเที่ยวอย่างยั่งยืน (องค์การมหาชน) อำเภอเกาะช้าง จังหวัดตราด

คำชี้แจง ท่านมีส่วนร่วมในการดำเนินงานขององค์การบริหารการพัฒนาพื้นที่พิเศษเพื่อการท่องเที่ยวอย่างยั่งยืน (องค์การมหาชน) ในประเด็นต่อไปนี้อย่างไร โปรดใส่เครื่องหมาย ✓ ลงในช่องทางขวามือ ที่ตรงกับความคิดเห็นของท่าน (กรุณาตอบให้ครบทุกข้อ)

การมีส่วนร่วม	ระดับการมีส่วนร่วม				
	มากที่สุด	มาก	ปานกลาง	น้อย	น้อยที่สุด
การมีส่วนร่วมในการริเริ่ม					
1. ท่านมีส่วนร่วมในการริเริ่มโครงการต่างๆ ที่เกี่ยวข้องกับการอนุรักษ์และพัฒนาแหล่งท่องเที่ยวในพื้นที่ชุมชนท้องถิ่นของตน					
2. ท่านมีส่วนร่วมในการค้นหาปัญหาภายในชุมชน เพื่อให้องค์การบริหารการพัฒนาพื้นที่พิเศษเพื่อการท่องเที่ยวอย่างยั่งยืน (องค์การมหาชน) เข้าไปดำเนินงานตามภารกิจที่เกี่ยวข้อง					
3. ท่านมีส่วนร่วมในการเสนอปัญหา / ความต้องการของชุมชน เพื่อให้องค์การบริหารการพัฒนาพื้นที่พิเศษเพื่อการท่องเที่ยวอย่างยั่งยืน (องค์การมหาชน) เข้าไปดำเนินงานตามภารกิจที่เกี่ยวข้อง					
4. ท่านมีส่วนร่วมในการจัดลำดับความสำคัญของปัญหาในพื้นที่ชุมชนท้องถิ่นของตน					
การมีส่วนร่วมในการวางแผน					
5. ท่านมีส่วนร่วมวางแผน เพื่อแก้ไขปัญหาในพื้นที่ชุมชนท้องถิ่นของตนร่วมกับเจ้าหน้าที่ขององค์การบริหารการพัฒนาพื้นที่พิเศษเพื่อการท่องเที่ยวอย่างยั่งยืน (องค์การมหาชน)					
6. ท่านมีส่วนร่วมในการพิจารณาแนวทางการอนุรักษ์และพัฒนาแหล่งท่องเที่ยวในพื้นที่ชุมชนท้องถิ่นของตน					

การมีส่วนร่วม	ระดับการมีส่วนร่วม				
	มากที่สุด	มาก	ปานกลาง	น้อย	น้อยที่สุด
7. ท่านมีส่วนร่วมทำประชามร่วมกับองค์การบริหารการพัฒนาพื้นที่พิเศษเพื่อการท่องเที่ยวอย่างยั่งยืน (องค์การมหาชน)					
8. ท่านมีส่วนร่วมในการเลือกแนวทางทางการอนุรักษ์และพัฒนาแหล่งท่องเที่ยวในพื้นที่ชุมชนท้องถิ่นของตน					
การมีส่วนร่วมในการดำเนินงาน					
9. ท่านมีส่วนร่วมในการดำเนินงานตามแผนการดำเนินงานขององค์การบริหารการพัฒนาพื้นที่พิเศษเพื่อการท่องเที่ยวอย่างยั่งยืน (องค์การมหาชน) ในการอนุรักษ์และพัฒนาชุมชนของท่าน					
10. ท่านมีส่วนร่วมในการดำเนินงานตามแผนของชุมชน ในการอนุรักษ์และพัฒนาชุมชนของท่าน					
11. ท่านมีส่วนร่วมในการสนับสนุนทรัพยากร หรือวัสดุอุปกรณ์ หรือแรงงาน ในการดำเนินงานขององค์การบริหารการพัฒนาพื้นที่พิเศษเพื่อการท่องเที่ยวอย่างยั่งยืน (องค์การมหาชน)					
12. ท่านให้ความร่วมมือในการดำเนินงานขององค์การบริหารการพัฒนาพื้นที่พิเศษเพื่อการท่องเที่ยวอย่างยั่งยืน (องค์การมหาชน)					
การมีส่วนร่วมในการประเมินผล					
13. ท่านมีส่วนร่วมในการประเมินว่าการดำเนินงานขององค์การบริหารการพัฒนาพื้นที่พิเศษเพื่อการท่องเที่ยวอย่างยั่งยืน (องค์การมหาชน) ได้ทำจริงมากน้อยเพียงใด					
14. ท่านมีส่วนร่วมในการประเมินความสำเร็จในการดำเนินงานขององค์การบริหารการพัฒนาพื้นที่พิเศษเพื่อการท่องเที่ยวอย่างยั่งยืน (องค์การมหาชน)					

การมีส่วนร่วม	ระดับการมีส่วนร่วม				
	มากที่สุด	มาก	ปานกลาง	น้อย	น้อยที่สุด
15. ท่านมีส่วนร่วมในการประเมินความคุ้มค่าของงาน/ กิจกรรมที่องค์การบริหารการพัฒนาพื้นที่พิเศษเพื่อการท่องเที่ยวอย่างยั่งยืน (องค์การมหาชน) จัดทำขึ้น					
16. ท่านมีส่วนร่วมในการควบคุมและตรวจสอบการดำเนินงานตามแผนการทำงานขององค์การบริหารการพัฒนาพื้นที่พิเศษเพื่อการท่องเที่ยวอย่างยั่งยืน (องค์การมหาชน)					

ส่วนที่ 4 การรับรู้ข่าวสารเกี่ยวกับการมีส่วนร่วมของประชาชนในการดำเนินงานขององค์การบริหารการพัฒนาพื้นที่พิเศษเพื่อการท่องเที่ยวอย่างยั่งยืน (องค์การมหาชน) อำเภอเกาะช้าง จังหวัดตราด

คำชี้แจง โปรดให้ข้อมูลเกี่ยวกับการรับรู้ข่าวสารและแหล่งข้อมูลข่าวสารเกี่ยวกับการดำเนินงานขององค์การบริหารการพัฒนาพื้นที่พิเศษเพื่อการท่องเที่ยวอย่างยั่งยืน (องค์การมหาชน) อำเภอเกาะช้าง จังหวัดตราด โดยใส่เครื่องหมาย ✓ ลงในช่องทางขวามือที่ตรงกับแหล่งข้อมูลในการรับรู้ข่าวสารของท่าน

แหล่งข้อมูลในการรับรู้ข่าวสาร	เป็นประจำ	เป็นบางครั้ง	ไม่เคยเลย
1. เอกสารสิ่งพิมพ์ เช่น หนังสือพิมพ์ วารสาร อพท. นิวส์			
2. โทรทัศน์			
3. อินเทอร์เน็ต			
4. วิทยุ			
5. อื่น ๆ (โปรดระบุ)			

ส่วนที่ 5 ปัญหาและข้อเสนอแนะเกี่ยวกับการมีส่วนร่วมของประชาชนในการดำเนินงานขององค์การบริหารการพัฒนาพื้นที่พิเศษเพื่อการท่องเที่ยวอย่างยั่งยืน (องค์การมหาชน) อำเภอเกาะช้าง จังหวัดตราด

1. ในปัจจุบันการมีส่วนร่วมของประชาชนในการดำเนินงานขององค์การบริหารการพัฒนาพื้นที่พิเศษเพื่อการท่องเที่ยวอย่างยั่งยืน (องค์การมหาชน) อำเภอเกาะช้าง จังหวัดตราดมีปัญหาอะไรบ้าง โปรดระบุ

.....

.....

.....

2. ในการแก้ไขปัญหาตามข้อ 1 ท่านคิดว่าควรแก้ไขอย่างไร

.....

.....

.....

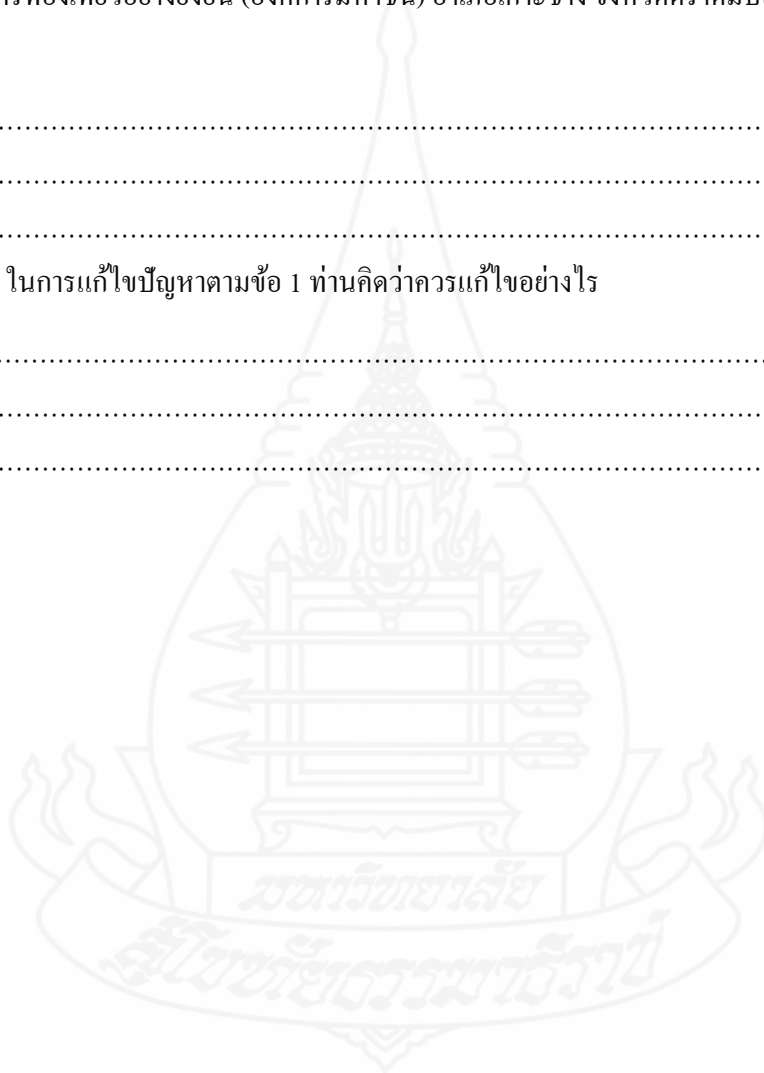

ประวัติผู้ศึกษา

ชื่อ	นางสาวกัญญฉัตร วินิตธนะวัฒน์
วัน เดือน ปีเกิด	13 สิงหาคม 2527
สถานที่เกิด	พญาไท กรุงเทพมหานคร
ประวัติการศึกษา	บริหารธุรกิจบัณฑิต (การบัญชี) มหาวิทยาลัยสุโขทัยธรรมมาธิราช พ.ศ. 2549
สถานที่ทำงาน	องค์การบริหารการพัฒนาพื้นที่พิเศษเพื่อการท่องเที่ยวอย่างยั่งยืน (องค์การมหาชน) เขตพญาไท
ตำแหน่ง	เจ้าหน้าที่ตรวจสอบภายใน

